

**SKRIPSI**

**STRATEGI PROGRAM PEMBERDAYAAN DESA (PPD) DALAM  
MENGEMBANGKAN EKONOMI MASYARAKAT DESA JAYA  
BHAKTI KECAMATAN MESUJI KABUPATEN OGAN  
KOMERING ILIR**

**Oleh :**

**MUHAMAD ARBAIN NURUL MIFTAHUL QODRI  
NPM. 2003022014**



**Jurusan S1 Perbankan Syariah  
Fakultas Ekonomi dan Bisnis Islam**

**INSTITUT AGAMA ISLAM NEGERI (IAIN) METRO  
1446 H / 2024 M**

**STRATEGI PROGRAM PEMBERDAYAAN DESA (PPD) DALAM  
MENGEMBANGKAN EKONOMI MASYARAKAT DESA JAYA  
BHAKTI KECAMATAN MESUJI KABUPATEN OGAN  
KOMERING ILIR**

Diajukan Untuk Memenuhi Tugas dan Memenuhi Sebagian Syarat Memperoleh  
Gelar Sarjana Ekonomi (S.E)

Oleh :

**MUHAMAD ARBAIN NURUL MIFTAHUL QODRI**  
NPM. 2003022014

Dosen Pembimbing : Liberty, S.E., M.A

Jurusan S1 Perbankan Syariah  
Fakultas Ekonomi dan Bisnis Islam

**INSTITUT AGAMA ISLAM NEGERI (IAIN) METRO**  
**1446 H / 2024 M**



**KEMENTERIAN AGAMA REPUBLIK INDONESIA  
INSTITUT AGAMA ISLAM NEGERI METRO  
FAKULTAS EKONOMI DAN BISNIS ISLAM**

Jl. Ki Hajar Dewantara Kampus 15 A Iringmulyo Metro Timur Lampung 34111  
Telp. (0725) 41507, Fax.(0725) 47296 Website: [www.syariah.metrouniv.ac.id](http://www.syariah.metrouniv.ac.id);  
e-mail: febi.iain@metrouniv.ac.id

**NOTA DINAS**

Nomor :-  
Lampiran : 1 (satu) berkas  
Perihal : **Pengajuan Permohonan untuk dimunaqosyah**

Kepada Yth,  
Dekan Fakultas Ekonomi dan Bisnis Islam  
IAIN Metro  
Di-  
Tempat

***Assalamu'alaikum Wr. Wb***

Setelah kami adakan pemeriksaan dan bimbingan seperlunya maka Skripsi yang disusun oleh:

Nama : MUHAMAD ARBAIN NURUL MIFTAHUL QODRI  
NPM : 2003022014  
Fakultas : Ekonomi dan Bisnis Islam  
Jurusan : S1 Perbankan Syariah  
Judul : STRATEGI PROGRAM PEMBERDAYAAN DESA (PPD)  
DALAM MENGEMBANGKAN EKONOMI MASYARAKAT  
DESA JAYA BHAKTI KECAMATAN MESUJI KABUPATEN  
OGAN KOMERING ILIR

Sudah disetujui dan dapat diajukan ke Fakultas Ekonomi dan Bisnis Islam untuk dimunaqosyah . Demikian harapan kami dan atau penerimaannya, kami ucapkan terima kasih.

***Wassalamu'alaikum Wr.Wb***

Metro, 05 Agustus 2024  
Dosen Pembimbing

**Liberty, S.E., M.A**  
NIP. 19740824 200003 2 002

## HALAMAN PERSETUJUAN

Judul : STRATEGI PROGRAM PEMBERDAYAAN DESA (PPD) DALAM  
MENGEMBANGKAN EKONOMI MASYARAKAT DESA JAYA  
BHAKTI KECAMATAN MESUJI KABUPATEN OGAN  
KOMERING ILIR

Nama : MUHAMAD ARBAIN NURUL MIFTAHUL QODRI

NPM : 2003022014

Fakultas : Ekonomi dan Bisnis Islam

Jurusan : S1 Perbankan Syariah

## MENYETUJUI

Sudah dapat kami setujui untuk disidangkan dalam sidang munaqosyah Fakultas  
Ekonomi dan Bisnis Islam Institut Agama Islam Negeri Metro.

Metro, 01 Agustus 2024  
Dosen Pembimbing

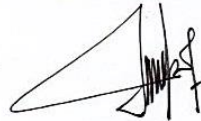

**Liberty, S.E., M.A**  
NIP. 19740824 200003 2 002



**KEMENTERIAN AGAMA REPULIK INDONESIA  
INSTITUT AGAMA ISLAM NEGERI METRO  
FAKULTAS EKONOMI DAN BISNIS ISLAM**

Jalan Ki.Hajar Dewantara Kampus 15 Alringmulyo Kota Metro Lampung 34111  
Telp. (0725) 41507, Fax (0725) 47296 Website: www.metrouniv.ac.id E-mail: iainmetro@metrouniv.ac.id

**PENGESAHAN SKRIPSI**

No: B-2596/17-283/D/PP-009/10/2024

Skripsi dengan Judul: STRATEGI PROGRAM PEMBERDAYAAN DESA (PPD) DALAM MENGEMBANGKAN EKONOMI MASYARAKAT DESA JAYA BHAKTI KECAMATAN MESUJI KABUPATEN OGAN KOMERING ILIR, disusun oleh: Muhamad Arbain Nurul Miftahul Qodri, NPM: 2003022014, Jurusan: S1 Perbankan Syariah, telah diujikan dalam Sidang Munaqosyah Fakultas Ekonomi dan Bisnis Islam pada hari/tanggal: Selasa/17 September 2024.

**TIM PENGUJI:**

Ketua/Moderator : Liberty, S.E., M.A

Penguji I : Rina El Maza, S.H.I., M.S

Penguji II : Muhammad Ryan Fahlevi, M.M

Sekretaris : Dian Oktarina, M.M

Mengetahui,  
Dekan Fakultas Ekonomi dan Bisnis Islam

**Dr. Mat Jalil, M.Hum**  
NIP. 19620812 199803 1 001

## ABSTRAK

# **STRATEGI PROGRAM PEMBERDAYAAN DESA (PPD) DALAM MENGEMBANGKAN EKONOMI MASYARAKAT DESA JAYA BHAKTI KECAMATAN MESUJI KABUPATEN OGAN KOMERING ILIR**

**Oleh:**

**Muhamad Arbain Nurul Miftahul Qodri  
NPM. 2003022014**

Program pemberdayaan banyak diarahkan pada masyarakat desa atas dasar pertimbangan beberapa permasalahan yang dihadapi oleh masyarakat pedesaan baik menyangkut masalah pengetahuan, keterampilan, fasilitas maupun kemampuan ekonomi. Untuk itu proses pemberdayaan juga perlu dilakukan secara menyeluruh dalam berbagai aspek baik sumber daya manusia, kelembagaan, sarana dan prasarana serta ekonomi.

Tujuan penelitian ini adalah untuk mengetahui strategi program pemberdayaan desa (PPD) dalam mengembangkan ekonomi dan untuk mengetahui kendala-kendala yang dihadapi. Jenis penelitian ini adalah penelitian lapangan. Alat pengumpulan data dalam penelitian ini menggunakan metode wawancara dan dokumentasi dengan sifat penelitian adalah penelitian kualitatif.

Dari hasil penelitian program pemberdayaan desa di bidang pemerintahan yaitu adanya pelatihan-pelatihan untuk aparat desa, di bidang kelembagaan adanya perkumpulan organisasi seperti kelompok tani dan ibu pkk, di bidang kesehatan adanya kegiatan posyandu, pelatihan kader kesehatan, di bidang teknologi adanya penggunaan telemedicine dan di bidang ekonomi adanya ekonomi kreatif yang dilakukan oleh masyarakat.

Dalam mengembangkan ekonomi masyarakat melalui program pemberdayaan desa (PPD) pemerintahan desa memiliki strategi yaitu dengan mendatangkan langsung pemateri atau orang yang akan mengisi pelatihan untuk masyarakat yang dapat meunjang perekonomian masyarakat desa jaya bhakti. Kendala-kendala yang dihadapi pemerintahan dan masyarakat desa jaya bhakti dalam mengembangkan ekonomi masyarakat melalui program pemberdayaan desa yaitu akses jalan yang sudah lama menjadi penghambat kegiatan masyarakat, akses internet yang tidak semua kartu perdana mendapatkan sinyal sehingga menghambat masyarakat dalam mendapatkan informasi dan kesadaran masyarakat yang masih kurang akan berjalannya program pemberdayaan desa.

**Kata Kunci:** *Program Pemberdayaan Desa, Mengembangkan Ekonomi*



## ORISINALITAS PENELITIAN

Yang bertanda tangan di bawah ini:

Nama : Muhamad Arbain Nurul Miftahul Qodri

NPM : 2003022014

Jurusan : Perbankan Syariah

Fakultas : Ekonomi dan Bisnis Islam

Menyatakan bahwa skripsi ini secara keseluruhan adalah asli hasil penelitian saya kecuali bagian-bagian tertentu yang dirujuk dari sumbernya dan disebutkan dalam daftar pustaka.

Metro, 17 September 2024

Yang menyatakan



Muhamad Arbain Nurul Miftahul Qodri  
NPM. 2003022014

## MOTTO

حياته طول الجهل ذل تجرع ,ساعة التعلم مر يذق لم من

**“Barang siapa yang tidak mampu menahan lelahnya belajar, maka ia harus mampu menahan perihnya kebodohan.”**

Ilmu yang akan menjadikan seseorang mulia di dunia dan di akhirat itu hanya bisa diraih dengan sungguh-sungguh, sabar dan penuh tantangan.

(Imam Syafi'i )

**“ Belajar untuk hidup bergerak untuk mati”**

“Tidak ada mimpi yang gagal yang ada hanyalah mimpi yang tertunda. Cuma sekiranya kalau temen-temen merasa gagal dalam mencapai mimpi, jangan khawatir, mimpi-mimpi lain bisa diciptakan”

(Winda Bersaudara)



## **PERSEMBAHAN**

Dengan mengucap rasa syukur dan bahagia Alhamdulillahirobbii alamiin kepada Allah SWT yang sudah memberikan kekuatan, kesabaran, ilmu dan kelancaran kepada peneliti. Sungguh sebuah perjuangan yang cukup panjang telah peneliti lalui untuk dapat menyelesaikan Tugas Akhir ini. Saya persembahkan Tugas Akhir ini sebagai ungkapan rasa hormat dan terimakasih kepada orang-orang yang berarti dalam hidup saya kepada:

1. Kedua orang tua saya (Bapak Darman dan Ibu warni) yang tidak henti-hentinya memberikan kasih sayang, semangat dan nasihat kepada putranya. Terimakasih sudah melangitkan doa-doa disepanjang sujud, terimakasih sudah menemani proses putramu yang cukup lama ini dan terimakasih untuk segalanya yang beliau berikan dan pertaruhkan untuk ku, tiada kata lain untuk membalas semua itu selain rasa terimakasih yang bisa saya ucapkan kepada bapak ibu semuga putramu ini bisa membahagiakan bapak dan ibu.
2. Untuk kelima saudara kandung saya (Erna wati, Eni khuroitul aini, Ahmad nurhidayat, Muhamad jalaludin nurul abdul aziz dan Ahmad khoirudin nurul abdul ikhsan) terimakasih telah memberikan motifasi, semangat dan tiada hentinya mendoakan serta menasehati saya sampai selesainya tugas akhir ini.
3. Pembimbing skripsi (Ibu Liberty., S.E., M.A) yang sudah memberikan arahan dan bimbingan dengan penuh keikhlasan kepada saya selama menyelesaikan tugas akhir ini.
4. Untuk rekan saya (Dimas alan kusuma dan Keluarga) terimakasih atas kebaikannya selama ini, terimakasih sudah memberikan tempat tinggal dari mulainya perkuliahan hingga saat ini. Semoga bisa menjadi ladang pahala untuk keluarga besar dan semoga kebaikan tersebut dapat dilipat gandakan oleh Allah SWT.
5. Kepada seseorang yang tidak kalah penting kehadirannya (Ani kurniasih) terimakasih telah menjadi bagian dari perjalanan hidup saya.

Berkontribusi banyak dalam tugas akhir ini baik tenaga, waktu maupun materinya kepada saya. Telah menjadi rumah, pendamping dalam segala hal yang menemani, mendukung ataupun menghibur dalam kesedihan, mendengarkan keluh kesah, memberikan semangat untuk tidak pantang menyerah. Semoga Allah selalu memberikan keberkahan dan kelancaran untuk mu.

6. Untuk teman-teman perbankan syariah angkatan 2020 yang sudah berjuang bersama sampai titik akhir ini. Terimakasih sejauh ini sudah banyak membantu dan mendukung dalam proses menyelesaikan tugas akhir ini.
7. Almamater tercinta yang selalu saya banggakan, IAIN Metro.

## **KATA PENGANTAR**

Alhamdulillah Robbil Alamin, Puji syukur atas kehadiran Allah SWT dimana atas anugerahnya, sehingga peneliti dapat menuntaskan penyusunan skripsi ini. Skripsi ini merupakan suatu bagian dari persyaratan guna menyelesaikan pembelajaran di Jurusan S1 Perbankan Syariah Fakultas Ekonomi dan Bisnis Islam Institut Agama Islam Negeri (IAIN) Metro guna mendapatkan gelar Sarjana Ekonomi (S.E).

Dalam proses penyelesaian Skripsi ini, peneliti telah memperoleh bimbingan serta dukungan dari berbagai pihak hingga pada kesempatan ini peneliti mengucapkan terima kasih yang tiada tara kepada:

1. Ibu Prof. Dr. Siti Nurjanah, M.Ag., PIA selaku Rektor Institut Agama Islam Negeri (IAIN) Metro Lampung.
2. Bapak Dr. Mat Jalil, M.Hum selaku Dekan Fakultas Ekonomi dan Bisnis Islam Institut Agama Islam Negeri (IAIN) Metro Lampung.
3. Bapak M. Ryan Fahlevi, S.E, M.M selaku Ketua Jurusan S1 Perbankan Syariah Fakultas Ekonomi dan Bisnis Islam Institut Agama Islam Negeri (IAIN) Metro Lampung.
4. Ibu Liberty S.E.,M.A selaku pembimbing yang telah memberikan bimbingan dan arahan kepada peneliti.
5. Bapak dan ibu dosen serta karyawan IAIN Metro yang telah memberikan ilmu dan sarana prasaranan selama peneliti menempuh Pendidikan.

6. Kepala Desa dan masyarakat desa jaya bhakti kecamatan mesuji kabupaten ogan komering ilir yang telah memberikan sarana dan prasarana kepada peneliti sehingga skripsi ini dapat di selesaikan.

Kritik dan saran demi perbaikan skripsi ini sangat diharapkan dan akan diterima dengan kelapangan dada. Dan akhirnya semoga skripsi ini kiranya dapat bermanfaat bagi pengembangan ilmu Perbankan Syariah.

Metro, 17 September 2024  
Peneliti,



M. Arbain Nurul Miftahul Qodri  
NPM. 2003022014

## DAFTAR ISI

<b>HALAMAN SAMPUL</b> .....	<b>i</b>
<b>HALAMAN JUDUL</b> .....	<b>ii</b>
<b>NOTA DINAS</b> .....	<b>iii</b>
<b>HALAMAN PERSETUJUAN</b> .....	<b>iv</b>
<b>PENGESAHAN</b> .....	<b>v</b>
<b>ABSTRAK</b> .....	<b>vi</b>
<b>ORISINALITAS PENELITIAN</b> .....	<b>vii</b>
<b>MOTTO</b> .....	<b>viii</b>
<b>PERSEMBAHAN</b> .....	<b>ix</b>
<b>KATA PENGANTAR</b> .....	<b>xi</b>
<b>DAFTAR ISI</b> .....	<b>xiii</b>
<b>DAFTAR TABEL</b> .....	<b>xv</b>
<b>DAFTAR LAMPIRAN</b> .....	<b>xvi</b>
<b>BAB I PENDAHULUAN</b>	
A. Latar Belakang .....	1
B. Pertanyaan penelitian .....	7
C. Tujuan Penelitian .....	7
D. Manfaat Penelitian .....	7
E. Penelitian Relevan .....	8
<b>BAB II LANDASAN TEORI</b>	
A. Strategi Program Pemberdayaan Desa .....	11
1. Pengertian Strategi.....	11
2. Pengertian Program Pemberdayaan Desa.....	12
3. Tujuan Program Pemberdayaan Desa .....	14
4. Pemberdayaan Ekonomi Masyarakat .....	15
B. Pengembangan Ekonomi Masyarakat .....	18
1. Strategi Pengembangan Ekonomi Masyarakat.....	18
2. Langkah-langkah Pengembangan Ekonomi Masyarakat .....	20

### **BAB III METODE PENELITIAN**

A. Jenis dan Sifat Penelitian .....	22
B. Sumber Data.....	23
C. Teknik Pengumpulan Data.....	24
D. Teknik Analisis Data.....	25
E. Teknik Keabsahan Data .....	26

### **BAB IV HASIL PENELITIAN DAN PEMBAHASAN**

A. Gambaran Umum Desa Jaya Bhakti Kecamatan Mesuji Kabupaten Ogan Komering Ilir .....	28
1. Sejarah Desa Jaya Bhakti Kecamatan Mesuji Kabupaten Ogan Komering Ilir.....	28
2. Struktur Desa Jaya Bhakti Kecamatan Mesuji Kabupaten Ogan Komering Ilir .....	30
B. Strategi Program Pemberdayaan Desa (PPD Desa Jaya Bhakti Kecamatan Mesuji Kabupaten Ogan Komering Ilir.....	34
C. Mengembangkan Ekonomi Masyarakat Desa Jaya Bhakti Kecamatan Mesuji Kabupaten Ogan Komering Ilir.....	46

### **BAB V PENUTUP**

A. Kesimpulan .....	50
B. Saran.....	51

### **DAFTAR PUSTAKA**

### **LAMPIRAN-LAMPIRAN**

### **DAFTAR RIWAYAT HIDUP**

## **DAFTAR TABEL**

Tabel 1.1 Data Petumbuhan Ekonomi Kabupaten Ogan Komering Ilir (2021-2023) .....	4
Tabel 1.2 Data Tingkat Kemiskinan Kabupaten Ogan Komering Ilir (2021-2023) .....	5
Tabel 4.1 Penduduk Berdasarkan Mata Pencarian.....	35



## **DAFTAR LAMPIRAN**

1. Surat Pembimbing Skripsi
2. Surat Izin Prasurei
3. Surat Balasan Prasurei
4. Surat Izin Reserch
5. Surat Balasan Izin Reserch
6. Surat Tugas
7. Outline
8. Alat Pengumpulan Data
9. Surat Keterangan Bebas Pustaka
10. Surat Keterangan Plagiasi
11. Lembar Konsultasi Bimbingan Skripsi
12. Dokumentasi Penelitian
13. Daftar Riwayat Hidup

# **BAB I**

## **PENDAHULUAN**

### **A. Latar Belakang**

Manusia merupakan elemen hidup dan pokok dari setiap program pembangunan. Mereka adalah tujuan sekaligus sebagai sasaran pembangunan, dan apabila mereka tidak dipersiapkan secara tepat untuk dapat memberikan kontribusi positif terhadap pembangunan dan kepentingan dirinya tidak dilindungi dalam batas-batas kesejahteraan sosial, tidak mungkin akan berhasil mengaktualisasikan tujuan-tujuan pokok Islam dalam pembangunan. Pembangunan ekonomi seharusnya mampu mewujudkan kesejahteraan bagi seluruh masyarakat berdasarkan azas demokrasi, kebersamaan dan kekeluargaan yang melekat serta mampu memberikan kesempatan yang seluas-luasnya kepada semua pelaku ekonomi untuk berperan sesuai dengan bidang usaha masing-masing.<sup>1</sup>

Secara konseptual pemberdayaan masyarakat dapat didefinisikan sebagai suatu tindakan sosial dari penduduk sebuah komunitas yang mengorganisasikan diri dalam membuat perencanaan dan tindakan kolektif, untuk memecahkan masalah sosial atau memenuhi kebutuhan sosial sesuai dengan kemampuan dan sumber daya yang dimiliki.<sup>2</sup>

---

<sup>1</sup> Sekolah Tinggi, Agama Islam, dan Bagan Rokan, "Strategi Program Pemberdayaan Desa ( PPD ) Dalam Mengembangkan Ekonomi Masyarakat Di Desa Ujung Tanjung Kabupaten Rokan Hilir," 3 (2023), 1–6.

<sup>2</sup> Muhammad Alhada et al., "Ar Rehla: Journal of Islamic Tourism, Halal Food, Islamic Traveling, and Creative Economy Kajian Teoritis Pemberdayaan Masyarakat Dan Ekonomi Kreatif," |, 82.2 (2021), 2776–7434 <<http://ejournal.iain-tulungagung.ac.id/index.php/arrehla/index>>.

Menurut Mulyawan yang dikutip di dalam buku konsep dasar pengabdian kepada masyarakat menjelaskan bahwa Pemberdayaan merupakan paradigma pembangunan yang perhatiannya fokus pada semua aspek penting dari manusia dan lingkungannya, yakni aspek intelektual (pengembangan sumberdaya manusia), aspek material dan fisik serta aspek manajerial.<sup>3</sup>

Program pemberdayaan banyak diarahkan pada masyarakat desa atas dasar pertimbangan beberapa permasalahan yang dihadapi oleh masyarakat pedesaan baik menyangkut masalah pengetahuan, keterampilan, fasilitas maupun kemampuan ekonomi. Untuk itu proses pemberdayaan juga perlu dilakukan secara menyeluruh dalam berbagai aspek baik sumber daya manusia, kelembagaan, sarana dan prasarana serta ekonomi. Namun disatu sisi pemberdayaan harus menanamkan kemandirian pada diri masyarakat yang diberdayakan. Hal ini guna menghindari tumbuhnya ketergantungan pada pemerintah atau organisasi yang melaksanakan pemberdayaan. Masyarakat yang diberdayakan lebih mengetahui potensi dan kebutuhan mereka sehingga mereka bisa mengelola pelaksanaan pemberdayaan tersebut sesuai dengan kebutuhan. Masyarakat yang diberdayakan sepatutnya membentuk sendiri sebuah organisasi yang mengarahkan dan memandu jalannya pemberdayaan.<sup>4</sup>

---

<sup>3</sup> Eko Sudarmanto et al., *Konsep Dasar Pengabdian Kepada Masyarakat: Pembangunan dan Pemberdayaan*, Penerbit Yayasan Kita Menulis, 2020, 1.

<sup>4</sup>Ulfi Putra Sany, "Prinsip-Prinsip Pemberdayaan Masyarakat Dalam Perspektif Al Qur'an," *Jurnal Ilmu Dakwah*, 39.1 (2019), 32 <<https://doi.org/10.21580/jid.v39.1.3989>>.

Langkah ini telah ditegaskan Allah dalam Al Quran (QS. ArRa'd [13]:11) sebagai berikut:

لَهُ مِعْقَبَاتٌ مِّنْ بَيْنِ يَدَيْهِ وَمِنْ خَلْفِهِ يَحْفَظُونَهُ مِنْ أَمْرِ اللَّهِ إِنَّ اللَّهَ لَا يُغَيِّرُ مَا بِقَوْمٍ حَتَّىٰ يُغَيِّرُوا مَا بِأَنْفُسِهِمْ وَإِذَا أَرَادَ اللَّهُ بِقَوْمٍ سُوءًا فَلَا مَرَدَّ لَهُ وَمَا لَهُمْ مِّنْ دُونِهِ مِنْ وَالٍ ﴿١١﴾

Artinya: “Bagi manusia ada malaikat-malaikat yang selalu mengikutinya bergiliran, di muka dan di belakangnya, mereka menjaganya atas perintah Allah. Sesungguhnya Allah tidak mengubah keadaan sesuatu kaum sehingga mereka mengubah keadaan yang ada pada diri mereka sendiri. Dan apabila Allah menghendaki keburukan terhadap sesuatu kaum, maka tak ada yang dapat menolaknya; dan sekali-kali tak ada pelindung bagi mereka selain Dia” (QS Ar-Ra’d: 11).

Ayat di atas menegaskan bahwa Allah tidak akan mengubah keadaan dan martabat suatu masyarakat, kecuali mereka mengubah keadaan mereka sendiri. Manusia diminta untuk berusaha meningkatkan kompetensi dan bekerja keras demi mengubah nasib mereka sendiri. Ayat ini juga mendorong kemandirian dalam jiwa masyarakat.

Perkembangan ekonomi ialah suatu kondisi meningkatnya pendapatan karena adanya peningkatan terhadap produksi barang dan jasa. Berdasarkan penjelasan tersebut bahwa perkembangan ekonomi saling berkolerasi dengan pertumbuhan ekonomi. Adapun faktor-faktor yang berpengaruh dari perkembangan ekonomi tersebut ialah tidak lebih dari sumber daya alam dan sumber daya manusia.<sup>5</sup>

<sup>5</sup><https://www.bps.go.id/id/pressrelease/2023/11/06/2000/ekonomi-indonesia-triwulan-iii-2023-tumbuh-4-94-persen--y-on-y-.html>

Peningkatan perkembangan ekonomi di Indonesia masih menimbulkan fenomena sosial seperti kemiskinan. Beberapa literatur menyatakan bahwa fenomena kemiskinan lekat dengan pedesaan, bahkan seolah menjadi identitas laten yang dapat diidentifikasi baik secara empirik maupun statistik. Fakta ini sebagaimana rekaman BPS yang menunjukkan jumlah kemiskinan di pedesaan mencapai 14.64 juta jiwa dari 26.20 juta jiwa secara kumulatif. Selanjutnya, bahkan identitas kemiskinan di pedesaan semakin terlihat mengkhawatirkan mengingat data penduduk miskin “ekstrem” masih mencapai 10.9 juta jiwa yang didominasi masyarakat pedesaan. Oleh karena itu, optimalisasi sektor ekonomi riil melalui program pemberdayaan adalah keniscayaan.<sup>6</sup>

Salah satu daerah di Indonesia yaitu Kabupaten Ogan Komering Ilir merupakan daerah dengan persentase penduduk miskin yang masih terbilang tinggi. Hal ini didapatkan berdasarkan data Badan Pusat Statistik (BPS).<sup>7</sup>

**Tabel 1.1**  
**Data Pertumbuhan Ekonomi Kabupaten Ogan Komering Ilir (2021-2023)**

<b>Tahun</b>	<b>Pertumbuhan Ekonomi (Persen)</b>
<b>2021</b>	3,35
<b>2022</b>	5,16
<b>2023</b>	5,02

<sup>6</sup> Ayi Yusri Ahmad Tirmidzi, Dedi Slamet Riyadi, dan Badruzzaman M Yunus, “Konsep Pemberdayaan Masyarakat Desa Perspektif Al-Qur’an: Menuju Kewirausahaan Sosial melalui Badan Usaha Milik Desa,” *Jurnal Ilmu Al-Qur’an dan Tafsir*, 1.1 (2022), 9–16.

<sup>7</sup> <https://okikab.bps.go.id/indicator/23/31/1/persentase-penduduk-miskin.html>

**Tabel 1.2**  
**Data Tingkat Kemiskinan Kabupaten Ogan Komering Ilir (2021-2023)**

<b>Tahun</b>	<b>Pesentase</b>
<b>2021</b>	14,68
<b>2022</b>	13,23
<b>2023</b>	13,15

Dapat dilihat pada table pertumbuhan ekonomi di kabupaten ogan komering ilir pada tahun 2021 berada diangka 3,35 sedangkan angka kemiskinan mencapai 14,68 atau 124,78 ribu jiwa. Pertumbuhan ekonomi pada tahun 2022 mengalami kenaikan dari 3.35 ke 5,16 sedangkan tingkat kemiskinan pada tahun 2022 mengalami penurunan dari 14,68 ke 13,23 dan pertumbuhan ekonomi pada tahun 2023 mengalami penurunan dari 5,16 ke 5,02 sedangkan tingkat kemiskinan pada tahun 2023 mengalami penurunan dari 13,23 ke 13,15. Hal ini menjelaskan bahwa kenaikan ekonomi disuatu daerah belum tentu mempengaruhi tingkat kemiskinan yang ada. Sehingga dianggap perlu adanya strategi dari setiap pemerintah daerah yang tergabung dalam kabupaten ogan komering ilir untuk sama-sama mengatasi hal ini salah satu caranya yaitu dengan program-program yang dapat meningkatkan kesejahteraan masyarakat.

Berdasarkan prasarvei yang peneliti lakukan, dalam rangka meningkatkan kesejahteraan ekonomi masyarakat pemerintah daerah atau pemerintah desa membuat suatu program yang biasa disebut dengan program pemberdayaan desa (PPD). Program pemberdayaan desa (PPD) di desa jaya bhakti kecamatan mesuji kabupaten ogan komering ilir sudah ada sejak berdirinya desa jaya bhakti. Dengan adanya program ini diharapkan

pemberian bantuan dan merangsang masyarakat untuk ikut serta aktif dalam melaksanakan pembangunan dalam rangka pemberdayaan masyarakatnya dengan memanfaatkan sumber daya manusia dan sumber daya alam yang ada. Pemerintah dan masyarakat desa jaya bhakti kecamatan mesuji kabupaten ogan komering ilir membuat dan melaksanakan suatu program pemberdayaan diantaranya pembuatan pupuk kompos dan pupuk organik cair. Selain itu ada program pemberdayaan yang dikelola oleh BAZNAS kabupaten ogan komering ilir seperti program oki makmur yang disalurkan melalui bantuan dana usaha, UMKM, pertanian dan peternakan. Peran BAZNAZ dalam program pemberdayaan desa yaitu ikut serta dalam memberikan modal kepada pelaku UMKM, pertanian dan peternakan dengan tujuan untuk memajukan perekonomian masyarakat desa.<sup>8</sup>

Dari latar belakang di atas peneliti memfokuskan untuk meneliti lebih dalam terkait program pemberdayaan desa (PPD) dalam mengembangkan ekonomi masyarakat. Maka penulis tertarik untuk melakukan penelitian yang berjudul **“Strategi Program Pemberdayaan Desa (PPD) Dalam Mengembangkan Ekonomi Masyarakat Di Desa Jaya Bhakti Kecamatan Mesuji Kabupaten Ogan Komering Ilir”**

---

<sup>8</sup> Wawancara dengan kepala desa jaya bhakti Jumat, 09 februari 2024



## **B. Pertanyaan Penelitian**

Berdasarkan uraian latar belakang masalah yang telah dituangkan di atas maka yang jadi pertanyaan penelitian ini yaitu:

1. Bagaimana program pemberdayaan desa (PPD) dalam mengembangkan ekonomi desa jaya bhakti kecamatan mesuji kabupaten ogan komering ilir?
2. Apa saja kendala yang dihadapi dalam melakukan program pemberdayaan desa (PPD) desa jaya bhakti kecamatan mesuji kabupaten ogan komering ilir?

## **C. Tujuan Penelitian**

Adapun tujuan penelitian ini adalah sebagai berikut:

1. Untuk mengetahui program pemberdayaan desa (PPD) dalam mengembangkan ekonomi desa jaya bhakti kecamatan mesuji kabupaten ogan komering ilir.
2. Untuk mengetahui kendala yang dihadapi dalam melakukan program pemberdayaan desa (PPD) desa jaya bhakti kecamatan mesuji kabupaten ogan komering ilir

## **D. Manfaat Penelitian**

### **1. Manfaat Teoritis**

Penelitian ini diharapkan bermanfaat sebagai bahan informasi dan pertimbangan bagi pihak-pihak yang berniat untuk melakukan penelitian selanjutnya.

## 2. Manfaat Praktis

Penelitian ini diharapkan bermanfaat sebagai sumbangan pemikiran penulis untuk masyarakat pada umumnya dan untuk pemerintah pada khususnya dalam mengembangkan ekonomi masyarakat melalui program pemberdayaan desa (PPD) di desa jaya bhakti kecamatan mesuji kabupaten ogan komering ilir.

### E. Penelitian Relevan

Penelitian yang dilakukan oleh Muh Asril Rifai dengan judul “Strategi Program Pemberdayaan Desa (PPD) Dalam Meningkatkan Ekonomi Masyarakat Desa Bonelemo Kecamatan Bojo Barat Kabupaten Luwu” pada tahun 2022.<sup>9</sup> Hasil dari penelitian ini menunjukkan bahwa analisis SWOT model pengembangan strategi program pemberdayaan desa bonelemo berada pada model strategi bersaing dalam wilayah kuadran satu. Posisi ini menggambarkan bahwa situasi menguntungkan karena mempunyai peluang dan kekuatan sehingga dapat memanfaatkan peluang secara maksimal sehingga mampu menerapkan strategi yang mendukung program pemberdayaan desa bonelemo. Arah strategi yang tepat untuk dilakukan adalah strategi dengan meningkatkan kerjasama dengan pihak-pihak yang berkaitan dengan program yang dilakukan dan mengoptimalkan sosialisasi dan pelatihan maupun pembinaan secara berkala. Adapun persamaan dengan penelitian ini yaitu sama-sama menggunakan metode kualitatif dan sama-sama

---

<sup>9</sup>Program Studi et al., “Strategi Program Pemberdayaan Desa ( Ppd ) Dalam Mengembangkan Ekonomi,” 2022.

membahas terkait program pemberdayaan desa (PPD) sedangkan perbedaan terletak pada strategi SWOT dalam meningkatkan ekonomi masyarakat.

Penelitian yang dilakukan oleh Sela Lestari, Muhammad Iqbal Fasa dan Suharto yang berjudul “Analisis Program Pemberdayaan Desa (PPD) Dalam Penerapan Ekonomi Mikro Islam di Desa Talang Padang” pada tahun 2022.<sup>10</sup> Hasil penelitian ini meunjukkan bahwa Peran pemerintah dalam mendorong tumbuhnya “perekonomian masyarakat, dapat dilihat dengan Sebagai upaya meningkatkan pemberdayaan terhadap masyarakat” berpenghasilan menengah) sangat dibutuhkan adanya support dari lembaga-lembaga keuangan. Namun, pada kenyataannya masyarakat kurang mampu dan UMKM mendapatkan kendala terhadap akses pendanaan ke lembaga” perbankan. Adapun persamaan dengan penelitian ini yaitu sama-sama menggunakan metode kualitatif dan sama-sama membahas terkait program pemberdayaan desa (PPD) sedangkan perbedaan terletak pada analisis program pemberdayaan desa yang dilakukan oleh pemerintah dalam penerapan ekonomi mikro islam.

Penelitian yang dilakukan oleh Tyas Arma Rindi yang berjudul “Pemberdayaan Masyarakat Melalui Pengembangan Desa Wisata (Studi Kasus Desa Wonokarto, Kec. Sekampung Kab. Lampung Timur) pada tahun 2019.<sup>11</sup> Dari hasil penelitian banyak ditemukan kerasi unik dan ide menarik dengan adanya desa wisata menambah peluang penghasilan bagi masyarakat

---

<sup>10</sup>Sela Lestari, Muhammad Iqbal Fasa, dan Suharto Suharto, “Analisis Program Pemberdayaan Desa (Ppd) Dalam Penerapan Ekonomi Mikro Islam Di Desa Talang Padang,” *Jurnal Bina Bangsa Ekonomika*, 15.1 (2022), 230–39 <<https://doi.org/10.46306/jbbe.v15i1.146>>.

<sup>11</sup> Tyas Arma Rindi yang berjudul “Pemberdayaan Masyarakat Melalui Pengembangan Desa Wisata (Studi Kasus Desa Wonokarto, Kec. Sekampung Kab. Lampung Timur) 2019.

dan mengurangi pengangguran serta mengurangi kejahatan di wilayah tersebut dengan melatih anak muda membuat kreasi terbaru dan bisa membuka lapangan pekerjaan sendiri. Dengan adanya desa wisata dapat memberdayakan masyarakat desa wonokarto. Adapun persamaan dengan penelitian ini yaitu sama-sama menggunakan metode kualitatif sedangkan perbedaan terletak pemberdayaan masyarakat melalui desa wisata.

## BAB II

### LANDASAN TEORI

#### A. Strategi Program Pemberdayaan Desa

##### 1. Pengertian Strategi

Strategi berasal dari Bahasa Yunani, yaitu “*strategos*” (*stratos* artinya militer dan *ag* artinya memimpin) yang berarti “*generalship*” atau sesuatu yang dikerjakan oleh para jenderal perang dalam membuat rencana untuk memenangkan perang. Secara umum, strategi sebagai cara mencapai tujuan. Strategi merupakan rencana jangka panjang untuk mencapai tujuan.<sup>1</sup>

Strategi memiliki banyak arti dan sebagian ahli berpendapat salah satunya Chandler yang dikutip dalam buku konsep dasar manajemen strategi, Strategi merupakan upaya untuk mencapai tujuan perusahaan dalam kaitannya dengan tujuan jangka panjang, program tindak lanjut, serta prioritas alokasi sumber daya.<sup>2</sup>

Setelah menelaah pengertian strategi diatas strategi dapat diartikan rencana terperinci yang dirancang untuk mencapai tujuan tertentu dalam suatu situasi atau konteks tertentu. Strategi biasanya melibatkan pemilihan serangkaian langkah atau tindakan yang dipilih secara hati-hati untuk

---

<sup>1</sup>Opan Arifudin, Rahman Tanjung, dan Yayan Sofyan, “Manajemen Strategik Teori Dan Implementasi,” *Manajemen Strategik Teori Dan Implementasi*, 2020, 177.

<sup>2</sup>Cuk Jaka Purwanggono, “Konsep Dasar Manajemen Strategi,” *Bintang Pustaka Madani*, 2018, 1–115 <<https://karyatulisilmiah.com/konsep-dasar-manajemen-strategi-basic-concepts-of-strategic-management/>>.

mengoptimalkan peluang keberhasilan dalam mencapai tujuan yang ditetapkan.

## 2. Pengertian Pemberdayaan Desa

Menurut Mulyawan yang dikutip di dalam buku konsep dasar pengabdian kepada masyarakat menjelaskan bahwa Pemberdayaan merupakan paradigma pembangunan yang perhatiannya fokus pada semua aspek penting dari manusia dan lingkungannya, yakni aspek intelektual (pengembangan sumberdaya manusia), aspek material dan fisik serta aspek manajerial.<sup>3</sup>

Secara konseptual, pemberdayaan (*empowerment*), berasal dari kata '*power*' (kekuasaan atau keberdayaan). Karenanya, ide utama pemberdayaan bersentuhan dengan konsep mengenai kekuasaan. Pemberdayaan berkaitan dengan kemampuan manusia yaitu manusia secara perorangan maupun manusia dalam kelompok yang rentan dan lemah.<sup>4</sup>

Setelah nerujuk dari beberapa pengertian Pemberdayaan masyarakat adalah suatu upaya untuk meningkatkan kemampuan dan potensi yang dimiliki masyarakat sehingga masyarakat dapat menunjukkan jati diri mereka, harkat dan martabatnya secara maksimal untuk bertahan dan mengembangkan diri secara mandiri baik di bidang ekonomi, sosial agama dan budaya.

---

<sup>3</sup> Sudarmanto et al., I.

<sup>4</sup> Rahman Mulyawan, *masyarakat wilayah dan pembangunan*, 2016

Program pemberdayaan desa (PPD) adalah satu bentuk program peningkatan kesejahteraan ekonomi masyarakat pemerintah daerah memberikan bantuan sejumlah dana kepada masyarakat desa/kelurahan guna merangsang masyarakat untuk ikut serta aktif dalam melaksanakan pembangunan. Program pemberdayaan desa (PPD) merupakan salah satu bentuk program penanggulangan kemiskinan sebagai upaya untuk menyelesaikan masalah rendahnya kesejahteraan rakyat yang merupakan kewajiban pemerintah sesuai agenda utama pembangunan nasional sebagaimana tertuang pada program pembangunan nasional.<sup>5</sup>

Program pemberdayaan desa (PPD) lebih diarahkan untuk menumbuhkan rasa tanggung jawab bersama antara pemerintah dan masyarakat tidak saja dalam hal pengendalian dan pembinaan tetapi juga dalam hal pembiayaan program. Program pemberdayaan desa (PPD) selalu diarahkan pada penciptaan kondisi dan lingkungan yang memungkinkan masyarakat dapat menikmati kehidupan yang lebih baik dan memberikan kesempatan yang lebih luas kepada masyarakat untuk melakukan pilihan-pilihan secara bebas dan mandiri sesuai dengan potensi dan karakteristik yang mereka miliki. Tujuan program pemberdayaan desa mempercepat penanggulangan kemiskinan melalui pengembangan ekonomi masyarakat

---

<sup>5</sup>Fabillah Sandi, Pekanbaru City, dan Riau Province, "MASYARAKAT MELALUI PROGRAM PENGEMBANGAN PEKANBARU PROPINSI RIAU The Influence of Empowerment through Village Economic Institutional Development on Community Welfare at Rumbai Sub-district," 2022, 301–59.



dengan memberikan dana usaha desa atau kelurahan menuju kemandirian desa.<sup>6</sup>

Dari definisi diatas dapat di garis bawahi program pemberdayaan desa sebagai upaya untuk meningkatkan kapasitas desa dalam mengoptimalkan potensi lokal, mengatasi masalah-masalah sosial, ekonomi, dan politik di desa, serta meningkatkan partisipasi masyarakat dalam pengambilan keputusan dan pembangunan desa.

### **3. Tujuan Program Pemberdayaan Desa**

Tujuan dari Program Pemberdayaan Desa (PPD) adalah untuk meningkatkan kesejahteraan dan kemandirian masyarakat desa melalui berbagai upaya. Program Pemberdayaan Desa (PPD) menitik beratkan pada pemberdayaan masyarakat sebagai pendekatan operasional, merupakan wujud nyata komitmen Pemerintah Provinsi untuk meningkatkan kesejahteraan masyarakat, melalui memperluas kesempatan dan peluang bagi masyarakat miskin dalam kegiatan ekonomi produktif dalam bentuk<sup>7</sup>:

- a) Penciptaan iklim pertumbuhan ekonomi yang berpihak kepada masyarakat miskin.
- b) Menciptakan lapangan kerja penyediaan bantuan permodalan yang berpihak kepada masyarakat miskin.
- c) Penguatan peran aparat pemerintah desa/kelurahan

---

<sup>6</sup> Almasri; Devi Deswimar, "Peran Program Pemberdayaan Masyarakat Desa Dalam Pembangunan Pedesaan," *Jurnal EL-RİYASAH*, 5.1 (2014), 41 <<https://doi.org/10.24014/jel.v5i1.657>>.

<sup>7</sup> Almasri dan devi deswimar, "*peran program pemberdayaan masyarakat desa dalam pembangunan desa*", universitas Islam negeri Sultan Syarif Kasim Riau.

- d) Pemberdayaan masyarakat melalui peningkatan kapasitas masyarakat dalam memanfaatkan sumber daya yang dimilikinya.
- e) Penguatan kelembagaan masyarakat desa/kelurahan.
- f) Mendorong partisipasi masyarakat dalam setiap kegiatan desa/kelurahan.
- g) Penguatan kapasitas kelompok dan anggota usaha kecil dan menengah.

#### **4. Pemberdayaan Ekonomi Masyarakat**

Konsep pemberdayaan ekonomi masyarakat adalah pendekatan yang bertujuan untuk meningkatkan kemandirian ekonomi, keberdayaan dan kesejahteraan masyarakat melalui berbagai strategi, kebijakan dan program. Pemberdayaan ekonomi masyarakat adalah pendekatan holistik yang mengakui peran penting masyarakat sebagai agen pembangunan ekonomi mereka sendiri. Ini melibatkan memperkuat kapasitas, meningkatkan akses terhadap sumber daya dan membangun kemitraan yang berkelanjutan untuk mencapai pertumbuhan ekonomi yang inklusif dan berkelanjutan.<sup>8</sup>

Ada dua faktor dalam mengembangkan ekonomi masyarakat yaitu Faktor internal berada pada diri pribadi masyarakat itu sendiri berupa: sifat malas, budaya apatis, tidak mau melakukan perubahan dan pembaharuan dan lemahnya tingkat pendidikan masyarakat. Sedangkan faktor eksternal berada pada luar diri masyarakat yang berkaitan dengan dukungan kepada masyarakat untuk ikut berpartisipasi dalam

---

<sup>8</sup> M.Si Ir. Hendra Hamid, *Manajemen Pemberdayaan Masyarakat, De La Macca*, 2018, 1.

pembangunan berupa kebijakan, transparansi dalam penyelenggaraan pemerintahan dan tidak adanya bantuan baik bersifat materi maupun dalam bentuk pengarahan. Melihat dua hal diatas, menjadikan masyarakat tidak memahami pentingnya pembangunan yang berdampak pada pembangunan yang tidak berjalan dengan dasarnya pada kebutuhan dan tuntutan masyarakat sehingga bisa dipastikan pembangunan tidak akan berjalan dengan baik.<sup>9</sup>

Sasaran dalam program pemberdayaan masyarakat ini mencakup semua bidang, mulai dari pemerintahan, kelembagaan, kesehatan, ekonomi masyarakat, teknologi dan pendidikan.<sup>10</sup>

a) Program Pemberdayaan Masyarakat Desa di bidang pemerintahan desa

Pemberdayaan masyarakat di bidang pemerintahan desa mencakup semua sumber daya yang ada di pemerintahan desa seperti kepala desa, perangkat desa dan BPD. Bentuk dari pemberdayaan ini dapat berupa pelatihan, musyawarah dalam penyusunan program-program desa, koordinasi dalam pelaksanaan program-program desa, dan peningkatan kualitas kinerja di pemerintahan desa. Dengan adanya program pemberdayaan ini, diharapkan dapat meningkatkan kinerja di pemerintahan desa dalam membangun serta memajukan desa.

b) Program Pemberdayaan Masyarakat Desa di bidang kelembagaan

Pemberdayaan ini bertujuan untuk membangun lembaga yang lebih terarah, produktif, dan terorganisir. Bentuk program pemberdayaan ini dapat berupa pelatihan, penyelenggaraan kegiatan, dan peningkatan sarana/prasarana. Dengan adanya program pemberdayaan di bidang kelembagaan ini diharapkan dapat meningkatkan kinerja lembaga agar dapat membantu pemerintah desa dalam menjalankan roda pembangunan.

---

<sup>9</sup> Khairul Rahman, "Pemberdayaan Partisipasi Masyarakat Dalam Pembangunan Desa," *Jurnal Pemerintahan, Politik dan Birokrasi*, 2.1 (2021), 189–99  
<<https://journal.uir.ac.id/index.php/wedana/article/view/1788>>.

<sup>10</sup> Program Studi et al., "Strategi Program Pemberdayaan Desa ( Ppd ) Dalam Mengembangkan Ekonomi," 2022.

- c) Program Pemberdayaan Masyarakat Desa di bidang ekonomi  
 Pemberdayaan masyarakat di bidang ekonomi merupakan program pemerintah untuk meningkatkan perekonomian desa. Program ini mencakup pemberdayaan UKM, industri rumah tangga, BUMDes, kelompok tani, pasar serta penunjang ekonomi masyarakat lainnya. Bentuk program pemberdayaan ini dapat berupa pelatihan, workshop, permodalan, bantuan alat produksi, peningkatan sarana/prasarana dan lain-lain. Dengan adanya pemberdayaan masyarakat di bidang ekonomi ini diharapkan dapat meningkatkan perekonomian serta kesejahteraan masyarakat.
- d) Program Pemberdayaan Masyarakat Desa di bidang Kesehatan  
 Program pemberdayaan masyarakat di bidang kesehatan merupakan salah satu program pemerintah desa untuk meningkatkan kualitas hidup dan kesehatan masyarakat. Bentuk program pemberdayaan ini dapat berupa peningkatan sarana dan prasarana kesehatan, promosi dan penyuluhan program kesehatan, dan membangun desa siaga. Dengan adanya program kesehatan ini diharapkan dapat memudahkan masyarakat untuk mendapatkan hidup sehat serta menyadarkan masyarakat akan pentingnya hidup sehat.
- e) Program Pemberdayaan Masyarakat Desa di bidang teknologi  
 Program pemberdayaan masyarakat di bidang teknologi merupakan program pemerintah desa dalam mengikuti perkembangan zaman. Selain itu, penggunaan teknologi juga dapat meningkatkan kinerja agar lebih cepat dan akurat. Bentuk program pemberdayaan ini dapat berupa pelatihan, pengembangan teknologi, dan penggunaan teknologi dalam proses kerja dan kehidupan masyarakat. Dengan adanya pemberdayaan masyarakat di bidang teknologi diharapkan dapat meningkatkan daya saing masyarakat, memudahkan masyarakat dalam bekerja, serta memudahkan masyarakat untuk berbagi dan mendapatkan informasi.  
 Indikator keberhasilan yang dipakai untuk mengukur keberhasilan program pemberdayaan masyarakat mencakup hal-hal sebagai berikut.<sup>11</sup>
- 1) Berkurangnya jumlah penduduk miskin
  - 2) Berkembangnya usaha peningkatan pendapatan yang dilakukan oleh penduduk miskin dengan memanfaatkan sumber daya yang tersedia.
  - 3) Meningkatnya kepedulian masyarakat terhadap upaya peningkatan kesejahteraan keluarga miskin di lingkungannya.
  - 4) Meningkatnya kemandirian kelompok yang ditandai dengan makin berkembangnya usaha produktif anggota dan kelompok, semakin kuatnya permodalan kelompok, makin rapinya sistem

---

<sup>11</sup> Johny Urbanus Lesnussa, "Evaluasi Pemberdayaan Masyarakat Di Negeri Halong Baguala Ambon," *Jurnal Sosio Sains*, 5.2 (2019), 91–107 <<http://journal.ildikti9.id/sosiosains>>.

administrasi kelompok serta makin luasnya interaksi kelompok dengan kelompok lain di dalam masyarakat.

- 5) Meningkatnya kapasitas masyarakat dan pemerataan pendapatan yang ditandai oleh peningkatan pendapatan keluarga miskin yang mampu memenuhi kebutuhan pokok dan kebutuhan sosial dasarnya.

## **B. Pengembangan Ekonomi Masyarakat**

### **1. Strategi Pengembangan Ekonomi Masyarakat**

Pengembangan ekonomi masyarakat merupakan proses pengelolaan potensi desa yang dimobilisasi masyarakat setempat. Proses pengelolaan potensi juga harus dilakukan dengan perencanaan dan strategi yang matang, karena proses tersebut mengkombinasikan sumber daya manusia dan alam sehingga tercipta kesinambungan dalam mengatasi permasalahan masyarakat dan masalah desa lainnya. Pengembangan ekonomi masyarakat mengacu pada upaya untuk meningkatkan kesejahteraan ekonomi dari suatu kelompok atau komunitas tertentu. Pengembangan ekonomi masyarakat juga sering kali melibatkan partisipasi aktif dari anggota komunitas tersebut dalam merencanakan, mengimplementasikan, dan mengevaluasi program-program ekonomi yang ditujukan untuk meningkatkan kondisi ekonomi mereka. Tujuan akhir dari pengembangan ekonomi masyarakat adalah untuk menciptakan kemakmuran yang berkelanjutan bagi seluruh anggota masyarakat tersebut, serta mengurangi disparitas ekonomi di antara mereka.

Strategi pengembangan ekonomi, merupakan salah satu solusi untuk melepaskan ketergantungan masyarakat desa terhadap bantuan Pemerintah dan untuk dapat menggali potensi daerah dengan lembaga usaha yang

dikelola oleh masyarakat dan pemerintahan desa serta tidak lagi didirikan atas instruksi. Pelaksanaan kegiatan pengembangan ekonomi akan berhasil apabila strategi yang mendasarinya sesuai dengan kondisi masyarakat yang bersangkutan. Pengembangan ekonomi terdapat beberapa macam, strategi yang digunakan dalam pengembangan masyarakat antara lain.<sup>12</sup>

- a) *Direct Contact* (bertatap muka langsung dengan sasaran) Metode ini adalah dengan menyampaikan ide khusus dan berfikir untuk memecahkan masalah. Metode ini dipandang dapat merangsang minat masyarakat terhadap masalah-masalah yang dihadapi oleh masyarakat dan menjadikan mereka berfikir bahwa hal ini amat baik kalau mereka sendiri yang memikirkan dan memecahkan masalah yang mereka hadapi.
- b) Demonstrasi proses adalah memperlihatkan kepada orang lain bagaimana memperkembangkan sesuatu yang mereka kerjakan sekarang atau mengajari mereka menggunakan sesuatu alat baru.
- c) Demonstrasi hasil yaitu masyarakat mengerjakan apa yang mereka kerjakan dengan cara-cara yang mereka kerjakan. Hasil yang diharapkan akan dicapai apabila masyarakat mengikuti cara-cara yang lama yang merekakuasai.
- d) Paksaan Sosial adalah suatu strategi yang dengan cara-cara tertentu menciptakan suatu situasi yang terpaksa agar orang bersedia melakukan tindakan sesuai dengan yang dikehendaki.

---

<sup>12</sup> Business Management Journal, “<https://doi.org/10.36983/tebj.v2i2.389>,” 2.2 (2022).

## 2. Langkah-langkah Pengembangan Ekonomi Masyarakat

Dari skripsi “Analisis pengembangan ekonomi masyarakat melalui badan usaha milik desa studi pada warung bunda sehati desa Margorejo kecamatan jati agung kabupaten Lampung Selatan” yang mengutip dari buku “Pemberdayaan Masyarakat dalam Perspektif Kebijakan Publik karangan Toto Mardikanto”, Ada beberapa langkah yang harus dilakukan dalam pengembangan ekonomi masyarakat yaitu dengan jalan memberikan pelatihan sebagai bekal untuk masyarakat memasuki dunia usaha. Adapun langkah-langkah tersebut adalah.<sup>13</sup>

- a) Pelatihan usaha, melalui pelatihan masyarakat diberikan pemahaman terhadap konsep-konsep usaha dengan segala macam seluk beluk yang ada didalamnya dengan tujuan meningkatkan produktifitas, perbaikan mutu dan nilai tambah produk serta perbaikan manajemen untuk meningkatkan efesien usaha dengan pengembangan jaringan kemitraan.
- b) Pemagangan, dalam bidang usaha diartikan sebagai pengenalan terhadap realitas usaha secara intens dan empiric.
- c) Penyusunan proposal, sebagai acuan dan target perkembangan usaha. Melalui penyusunan proposal dapat memungkinkan terjalin kerjasama dengan berbagai lembaga perekonomian.
- d) Permodalan, yang merupakan salah satu faktor penting dalam dunia usaha, tetapi bukan yang terpenting. Untuk mendapatkan permodalan

---

<sup>13</sup>Dimaz Rizki Ramanda, "Analisis pengembangan ekonomi masyarakat melalui badan usaha milik desa(Bundes) (studi pada warung bunda sehati desa Margorejo kecamatan jati agung kabupaten Lampung Selatan)" skripsi universitas Islam Negeri Intan Lampung



yang stabil diperlukan kerjasama dengan pihak lembaga keuangan yang disalurkan melalui kemitraan usaha lainnya.

## **BAB III**

### **METODOLOGI PENELITIAN**

#### **A. Jenis dan Sifat Penelitian**

##### **1. Jenis Penelitian**

Jenis penelitian ini ialah penelitian lapangan (*field research*). Penelitian lapangan merupakan jenis penelitian yang dilakukan dengan teknik turun langsung ke lapangan untuk menggali informasi serta data mengenai fenomena ataupun permasalahan yang akan diteliti.<sup>1</sup>

Menurut pengertian di atas penelitian ini ialah penelitian yang bertujuan mempelajari suatu peristiwa di lapangan. Penelitian ini dilaksanakan di Desa Jaya Bhakti Kecamatan Mesuji Kabupaten Ogan Komering Ilir.

##### **2. Sifat Penelitian**

Sifat penelitian ini adalah deskriptif kualitatif. Penelitian deskriptif merupakan jenis penelitian yang mendeskripsikan ataupun menggambarkan sesuatu permasalahan. Penelitian deskriptif bertujuan untuk mendeskripsikan suatu populasi situasi ataupun fenomena secara akurat serta sistematis. Penelitian kualitatif merupakan suatu upaya yang dilakukan seseorang peneliti dengan cara serta upaya yang sistematis dalam penelitian sosialnya. Penelitian kualitatif digunakan guna memperoleh

---

<sup>1</sup> Sugiyono, *Metode Penelitian Manajemen*, (Bandung : Alfabeta,2018)

informasi yang mendalam suatu informasi yang memiliki makna dengan melakukan observasi dan wawancara.<sup>2</sup>

Berdasarkan pengertian diatas penelitian deskriptif kualitatif yang mendiskripsikan dan menggambarkan mengenai Strategi Program Pemberdayaan Desa (PPD) Dalam Mengembangkan Ekonomi Masyarakat Di Desa Jaya Bhakti Kecamatan Mesuji Kabupaten Ogan Komering Ilir .

## **B. Sumber Data**

### **1. Sumber Data Primer**

Sumber data primer ialah sumber data yang diperoleh langsung dari objek ataupun subjek yang diteliti dengan melakukan observasi dan wawancara. Pada penelitian ini yang menjadi sumber data primer adalah Bapak Isngadurrofiq selaku kepala desa dan bapak Supardi selaku ketua kelompok tani, ibu Dailah selaku ketua PKK dan beberapa masyarakat desa jaya bhakti kecamatan mesuji kabupaten ogan komering ilir.

### **2. Sumber Data Sekunder**

Sumber data sekunder merupakan sumber data yang diperoleh dari literatur, jurnal, blog website, serta sumber data lain yang telah ada sebelumnya. Sumber data sekunder dapat menunjang dalam mengumpulkan data peneliti, sehingga sumber data primer menjadi lebih lengkap. Peneliti menggunakan buku dan jurnal tentang Pemberdayaan Masyarakat, Pengembangan ekonomi yang menjadi landasan teori serta peneliti

---

<sup>2</sup> Sugiyono, *Metode Penelitian Manajemen*, (Bandung : Alfabeta,2018), 38

menggunakan data sekunder berupa informasi dari lokasi penelitian berupa arsip yang berkaitan dengan desa jaya bhakti.

## **C. Teknik Pengumpulan Data**

### **1. Wawancara**

Wawancara merupakan proses pengumpulan data untuk suatu penelitian melalui tanya jawab secara lisan antara dua orang atau lebih secara langsung atau percakapan dengan tujuan tertentu.<sup>3</sup> Jenis wawancara yang digunakan oleh peneliti adalah jenis wawancara semi terstruktur ialah gabungan dari wawancara terstruktur serta tidak terstruktur. Peneliti menggunakan daftar pertanyaan yang sudah disusun lebih dahulu akan tetapi memberikan kebebasan pada responden untuk menarangkan jawaban mereka secara lebih rinci dan peneliti juga bebas memunculkan pertanyaan baru secara spontan pada saat wawancara dilakukan.

Pada penelitian ini peneliti mengajukan pertanyaan-pertanyaan kepada kepala desa dan dua masyarakat desa jaya bhakti kecamatan Mesuji kabupaten Ogan Komering Ilir.

### **2. Dokumentasi**

Dokumentasi ataupun studi dokumen ialah metode pengumpulan informasi dengan menghimpun serta menganalisis dokumen- dokumen, baik dokumen tertulis, gambar, hasil karya, ataupun dokumen elektronik.<sup>4</sup>

---

<sup>3</sup> Hadani dan Nur Hikmatul Auliya, *metode penelitian kualitatif dan kuantitatif* (Yogyakarta: CV pustaka ilmu, 2020). H. 138

<sup>4</sup> Sugiyono, *Metode Penelitian Manajemen*, (Bandung : Alfabeta,2018), 396

Melalui catatan, tulisan dan dokumen mengenai suatu hal tertentu yang telah disusun oleh organisasi atau perusahaan tertentu dapat dijadikan sebagai teknik untuk mengumpulkan data dan teknik dokumentasi dapat digunakan untuk menunjang bahan informasi untuk memperoleh secara maksimal melalui wawancara langsung.

Pada penelitian ini dokumentasi yang digunakan untuk memperoleh informasi mengenai sejarah singkat berdirinya desa jaya bhakti kecamatan Mesuji kabupaten Ogan Komering Ilir, struktur desa jaya bhakti kecamatan Mesuji kabupaten Ogan Komering Ilir dan foto kegiatan pada saat penelitian.

#### **D. Teknik Analisis Data**

Sesudah data terkumpul baik data primer ataupun sekunder akan digunakan penganalisisan data metode analisis data yang digunakan merupakan metode analisis kualitatif dengan pendekatan deskriptif. Terdapat beberapa tahap dalam analisis penelitian kualitatif ialah:<sup>5</sup>

##### **1. Pengumpulan Data**

Tahap ini ialah tahapan awal pada suatu penelitian ialah mengumpulkan data-data hasil pendahuluan ataupun data sekunder yang akan digunakan guna memastikan fokus penelitian.

##### **2. Reduksi Data**

Data yang diperoleh dari lapangan jumlahnya cukup banyak, untuk itu pada tahap reduksi di mana peneliti memilah ataupun memfokuskan data

---

<sup>5</sup> Sugiyono, *Metode Penelitian Manajemen*, (Bandung : Alfabeta,2018)

mana saja yang akan dikelola. Mereduksi data berarti merangkum, memilah hal-hal yang pokok, memfokuskan pada hal-hal yang penting, dicari tema serta polanya. Dengan demikian data yang telah direduksi akan memberikan gambaran yang jelas serta memudahkan peneliti guna melaksanakan pengumpulan data berikutnya serta mencari apabila dibutuhkan.

### **3. Penyajian Data**

Sesudah data direduksi hingga langkah berikutnya merupakan mendisplaykan data. Penyajian data dalam penelitian ini bisa dilakukan dalam bentuk penjelasan singkat, bagan dan hubungan antar kategori. Dengan mendisplaykan data sehingga akan mempermudah untuk menguasai apa yang berlangsung merancang kerja berikutnya berdasarkan apa yang telah dipahami tersebut.

### **4. Penarikan Kesimpulan**

Langkah berikutnya merupakan penarikan kesimpulan yang dibuat bersifat sementara serta dapat berubah apabila dijumpai bukti-bukti baru yang lebih kokoh tentang permasalahan yang dikaji. Penarikan kesimpulan dapat dilakukan mulai dari mendeskripsikan data dari khusus ke umum yang sudah disajikan dalam bentuk narasi. Penarikan kesimpulan didasarkan oleh teori dan hasil wawancara dilapangan.

## **E. Teknik Keabsahan Data**

Dalam teknik pengumpulan data triangulasi diartikan sebagai teknik pengumpulan data yang bersifat menggabungkan dari beberapa teknik

pengumpulan data dan sumber data yang telah ada. Bila peneliti melakukan pengumpulan data dengan triangulasi maka sebenarnya peneliti mengumpulkan data yang sekaligus menguji kredibilitas data yaitu mengecek kredibilitas data dengan berbagai teknik pengumpulan data, berbagai sumber data dan waktu. Dalam penelitian ini menggunakan triangulasi sumber untuk menguji kredibilitas data yaitu dengan cara mengecek data yang telah diperoleh melalui beberapa sumber.<sup>6</sup>

---

<sup>6</sup> Sugiyono, *Metode Penelitian Manajemen*, (Bandung : Alfabeta,2018), 397

## **BAB IV**

### **HASIL PENELITIAN DAN PEMBAHASAN**

#### **A. Gambaran Desa Jaya Bhakti Kecamatan Mesuji Kabupaten Ogan komering Ilir**

##### **1. Sejarah Desa Jaya Bhakti Kecamatan Mesuji Kabupaten Ogan Komerling Ilir**

Desa Jaya Bhakti merupakan salah satu Desa Transmigrasi yang ada di Kecamatan Mesuji Kabupaten Ogan Komerling Ilir. Mereka datang di Sumatera Selatan pada tanggal 10 Agustus 1976, mereka berasal dari Pulau Jawa (Jawa Tengah dan Jawa Timur) sebanyak 500 KK. Mereka datang dengan sudah disiapkan oleh pemerintah sarana dan prasarana seperti alat pertanian, alat keamanan dan alat kesehatan. Masing-masing dari mereka mendapat lahan pertanian kurang lebih 3 hektar per KK, selain mendapat lahan pertanian mereka juga mendapatkan sandang, pangan dan papan. Setelah itu baru mereka mengembangkan usaha pertanian dibidang karet dan sawit, selain itu sebagian dari mereka mengembangkan usaha dibidang perdagangan kecil-kecilan untuk memenuhi kebutuhan mereka.

Desa Jaya Bhakti terletak di dalam Wilayah Kecamatan Mesuji Kabupaten Ogan Komerling Ilir Provinsi Sumatera Selatan yang berbatasan dengan, Sebelah Utara berbatasan dengan Desa Karya Mukti Kecamatan Mesuji, Sebelah Timur berbatasan dengan Desa Margo Bhakti Kecamatan Mesuji, Sebelah Selatan berbatasan dengan Desa Surya Adi Kecamatan



Mesuji dan Sebelah Barat berbatasan dengan Desa Suka Mulya Kecamatan Lempuing.

Luas wilayah Desa Jaya Bhakti adalah 3.700 Ha dimana 85% berupa daratan yang bertopografi tinggi dan 85% daratan dimanfaatkan sebagai lahan perkebunan yang dimanfaatkan untuk kebun karet dan kelapa sawit. Iklim Desa Jaya Bhakti sebagaimana di Desa lain di Wilayah Indonesia mempunyai iklim kemarau dan penghujan, hal tersebut mempunyai pengaruh langsung terhadap pola tanam pada lahan pertanian yang ada di Desa Jaya Bhakti Kecamatan Mesuji.

## 2. Struktur Organisasi Desa Jaya Bhakti Kecamatan Mesuji Kabupaten Ogan Komering Ilir

### Struktur Organisasi Pemerintah Desa Jaya Bhakti Tahun 2024

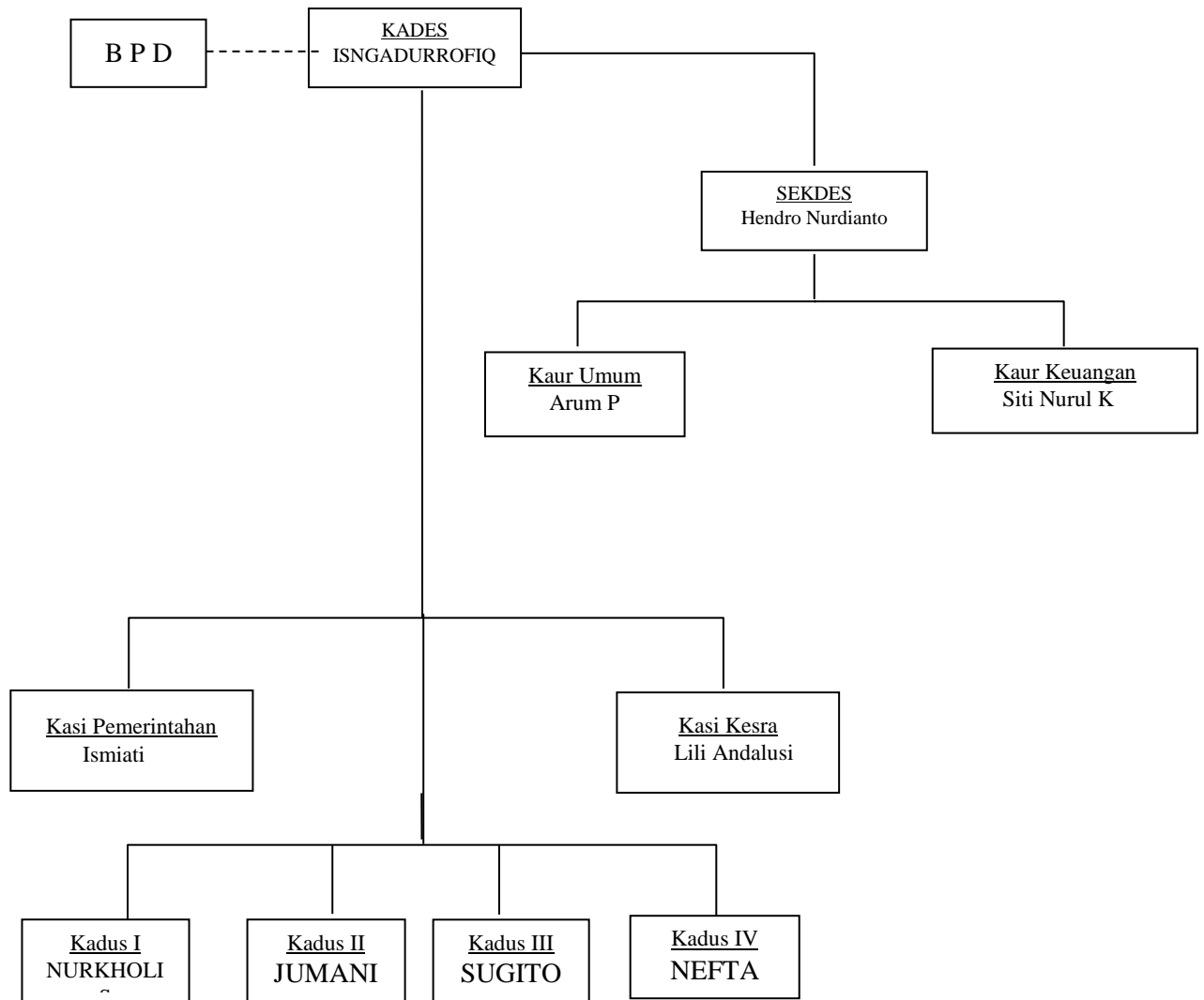

(Sumber Arsip Desa Jaya Bhakti Tahun 2024)

## **KEDUDUKAN, TUGAS POKOK, FUNGSI DAN URAIAN TUGAS**

### **1. Kepala Desa**

- a. Menyelenggarakan Pemerintahan Desa, seperti Tata Praja Pemerintahan, penetapan peraturan di desa, pembinaan masalah pertanahan, pembinaan ketentraman dan ketertiban, melakukan upaya perlindungan masyarakat, administrasi kependudukan, dan penataan dan pengelolaan wilayah.
- b. Melaksanakan pembangunan seperti pembangunan sarana prasarana perdesaan, dan pembangunan bidang pendidikan, kesehatan dan lain-lain.
- c. Pembinaan Kemasyarakatan, seperti pelaksanaan hak dan kewajiban masyarakat, partisipasi masyarakat, social budaya masyarakat, keagamaan dan ketenagakerjaan.
- d. Pemberdayaan Masyarakat, seperti tugas sosialisasi dan motivasi masyarakat di bidang budaya, ekonomi, politik, lingkungan hidup, pemberdayaan keluarga, pemuda, olah raga dan Karang Taruna.
- e. Menjaga hubungan kemitraan dengan lembaga masyarakat dan lembaga lainnya.

### **2. Sekretaris Desa**

- a. Pengelolaan dan Pembinaan Administrasi Umum, Keuangan, Kepegawaian serta Perencanaan.
- b. Pemberian dukungan administratif bagi unit organisasi di lingkungan Pemerintah Desa.

- c. Penyusunan Program Desa.
- d. Pengeordinasian pelaksanaan tugas unit organisasi di lingkungan Pemerintah Desa.

### **3. Kepala Urusan**

- a. Kepala Urusan berkedudukan sebagai unsur staf sekretariat;
- b. Kepala Urusan mempunyai tugas pokok membantu Sekretaris Desa dalam urusan pelayanan administrasi pendukung pelaksanaan tugas-tugas pemerintahan.

### **4. Kepala Urusan Tata Usaha dan Umum**

- a. Pengelolaan dan pembinaan administrasi umum dan kepegawaian.
- b. Pemberian dukungan administratif bagi unit organisasi di lingkungan Pemerintah Desa.
- c. Pelaksanaan tugas lain yang diberikan oleh Kepala Desa dan Sekretaris Desa.

### **5. Kepala Urusan Keuangan**

- a. Pengelolaan dan pembinaan administrasi keuangan.
- b. Pemberian dukungan administratif di bidang keuangan bagi unit organisasi di lingkungan Pemerintah Desa.
- c. Pelaksanaan tugas lain yang diberikan oleh Kepala Desa dan Sekretaris Desa.

**6. Kepala Urusan Perencanaan**

- a. Pengoordinasian Urusan Perencanaan Desa.
- b. Pengumpulan bahan dalam rangka Perencanaan dan pelaporan Pembangunan Desa.
- c. Pelaksanaan tugas lain yang diberikan oleh Kepala Desa dan Sekretaris Desa.

**7. Kepala Seksi**

- a. Kepala Seksi berkedudukan sebagai unsur pelaksana teknis.
- b. Kepala seksi mempunyai tugas pokok membantu Kepala Desa sebagai pelaksana tugas operasional.

**8. Kepala Seksi Pemerintahan**

- a. Pengoordinasian Urusan Pemerintahan Desa dengan Badan Permusyawatan Desa.
- b. Pengumpulan bahan dalam rangka Perencanaan dan pelaporan Pembangunan Desa di bidang Pemerintahan yang meliputi regulasi, pertanahan, pembinaan ketentraman dan ketertiban, kependudukan, profil dan perkembangan desa, Pajak Bumi dan Bangunan dan perlindungan masyarakat.
- c. Pelaksanaan tugas lain yang diberikan oleh Kepala Desa.

**9. Kepala Seksi Kesejahteraan**

- a. Pengoordinasian Kegiatan di bidang Kesejahteraan.
- b. Pengumpulan bahan dalam rangka Perencanaan dan pelaporan Pembangunan Desa di bidang sarana dan prasarana pendidikan,

kesehatan, pemuda, olahraga, pemberdayaan perempuan, ekonomi, politik, lingkungan hidup, kesejahteraan social dan perlindungan anak.

- c. Pelaksanaan tugas lain yang diberikan oleh Kepala Desa.

#### **10. Kepala Seksi Pelayanan**

- a. Pengoordinasian Kegiatan di bidang Pelayanan.
- b. Pengumpulan bahan dalam rangka Perencanaan Pelaksanaan hak dan kewajiban masyarakat, pelestarian nilai social budaya, keagamaan dan ketenagakerjaan.
- c. Pelaksanaan tugas lain yang diberikan oleh Kepala Desa.

#### **11. Kepala Dusun**

- a. Pengoordinasian Kegiatan di wilayah dengan Perangkat Desa lainnya.
- b. Pembinaan ketentraman dan ketertiban, pelaksanaan upaya perlindungan masyarakat, mobilitas kependudukan, serta penataan dan pengelolaan wilayahnya.
- c. Pelaksanaan tugas lain yang diberikan oleh Kepala Desa.

### **B. Program Pemberdayaan Desa (PPD) Desa Jaya Bhakti Kecamatan Mesuji Kabupaten Ogan Komering Ilir**

Kondasi ekonomi masyarakat Desa Jaya Bhakti secara kasat mata terlihat jelas perbedaannya antara rumah tangga yang berkategori miskin, sangat miskin, sedang dan kaya. Hal ini disebabkan karena mata pencahariannya di sektor-sektor usaha yang berbeda-beda pula, sebagian besar

di sektor no formal seperti buruh bangunan, buruh tani, petani sawah tadah hujan, perkebunan karet dan sawit dan sebagian kecil di sektor formal seperti PNS, Honorer, guru, tenaga medis, TNI/Polri dan lain-lain.

**Tabel 4.1**  
**Penduduk Berdasarkan Mata Pencarian**

Petani	246 Orang
Buruh Tani	125 Orang
Buruh/swasta	136 Orang
Pedagang	9 Orang
Montir	8 Orang
POLRI/ABRI	1 Orang
Pensiunan	36 Orang
Perangkat Desa	15 Orang
Pembuat Bata	3 Orang

Sumber: Arsip data desa jaya bhakti

Dari hasil wawancara dengan Bapak Isngadurrofiq selaku kepala desa jaya bhakti menjelaskan: “Pemberdayaan ekonomi sebenarnya tidak terlepas dari pemberdayaan masyarakat dan merupakan satu kesatuan yang menyeluruh di dalam masyarakat, namun bersifat individu, dengan adanya program pemberdayaan desa (PPD) ditengah masyarakat dapat memberikan dampak positif bagi perkembangan dan peningkatan ekonomi masyarakat”.<sup>1</sup>

Program Pemberdayaan Desa adalah bertujuan untuk membantu mensejahterakan perekonomian masyarakat pedesaan. Dari hasil wawancara dengan Bapak Isngadurrofiq selaku kepala desa jaya bhakti: “Program pemberdayaan desa sudah ada sejak berdirinya desa jaya bhakti, namun disaat itu belum terlaksana dengan baik dan maksimal. Banyak hal-hal yang kurang untuk menjalankan program pemberdayaan desa (PPD) salah satunya adalah

---

<sup>1</sup> Wawancara dengan bapak Isngadurrofiq selaku kepala desa jaya bhakti, Selasa 12 juni 2024

sumber daya manusia nya, akan tetapi dengan berjalannya waktu hingga sekarang banyak perubahan yang terjadi seperti sudah banyak masyarakat desa yang ikut berpartisipasi dalam menjalankan program pemberdayaan desa (PPD) dan lebih dari satu bentuk program pemberdayaan desa (PPD) yang sudah terstruktur dan terkait dana untuk menjalankan program pemberdayaan desa ini sudah masuk dalam anggaran alokasi dana desa yang diberikan oleh pemerintah”.<sup>2</sup>

Program pemberdayaan desa (PPD) adalah satu bentuk program peningkatan kesejahteraan ekonomi masyarakat pemerintah daerah memberikan bantuan sejumlah dana kepada masyarakat desa/kelurahan guna merangsang masyarakat untuk ikut serta aktif dalam melaksanakan pembangunan. Adapun bentuk-bentuk program pemberdayaan desa (PPD) yang sudah ada dan sudah dijalankan di desa jaya bhakti kecamatan Mesuji kabupaten ogan komering ilir dalam mengembangkan ekonomi masyarakat adalah sebagai berikut:

### **1. Program Pemberdayaan Desa di Bidang Pemerintahan Desa**

Pemberdayaan masyarakat di bidang pemerintahan desa mencakup semua sumber daya yang ada di pemerintahan desa seperti kepala desa, perangkat desa dan badan perwakilan desa (BPD). Tujuan utamanya adalah untuk memberikan wewenang, sumber daya dan keterampilan kepada pemerintah desa dan masyarakat setempat agar mereka dapat

---

<sup>2</sup> Wawancara dengan bapak Isngadurrofiq selaku kepala desa jaya bhakti, Selasa 12 juni 2024



mengelola dan memanfaatkan sumber daya lokal dengan lebih efektif dan efisien.

Dari hasil wawancara dengan Bapak Isngadurrofiq selaku kepala desa jaya bhakti: “Untuk pelatihan-pelatihan yang di lakukan di bidang pemerintahan desa seperti pelatihan peningkatan kapasitas aparatur pemerintahan desa. pelatihan ini bertujuan untuk meningkatkan kualitas pembangunan desa dan memperbaiki tata kelola pemerintahan, pelatihan pengelolaan keuangan desa. pelatihan ini mencakup penyusunan anggaran, pelaporan keuangan. Semua perangkat desa setiap empat bulan sekali diajak untuk mengembangkan keterampilannya melalui pelatihan dan kunjungan ke kantor-kantor desa lainnya untuk mendapatkan ilmu agar bisa diterapkan langsung kepada masyarakat desa jaya bhakti khususnya dan agar dapat mengembangkan kemajuan desa jaya bhakti”.<sup>3</sup>

Sama halnya dengan penjelasan bapak hendro nurdianto selaku sekretaris desa jaya bhakti: “Pemberdayaan desa melalui bidang pemerintahan desa merupakan awal dari segala hal yang akan dilakukan untuk masyarakat. Melalui program pemberdayaan di bidang pemerintahan desa, diharapkan masyarakat dapat lebih aktif terlibat dalam pembangunan dan pengelolaan wilayah mereka sendiri, sehingga tercipta pemerintahan yang lebih responsif, akuntabel dan berkelanjutan”.<sup>4</sup>

---

<sup>3</sup> Wawancara dengan bapak Isngadurrofiq selaku kepala desa jaya bhakti, Selasa 12 juni 2024

<sup>4</sup> Wawancara dengan bapak henro nurdisnto selaku sekretaris desa jaya bhakti, Selasa 12 juni 2024

Salah satu elemen kunci dari program pemberdayaan di bidang pemerintahan desa adalah meningkatkan partisipasi masyarakat dalam pembangunan dan pengelolaan wilayah mereka sendiri. Melalui mekanisme partisipatif, seperti musyawarah desa atau forum dialog antara pemerintah desa dan masyarakat, diharapkan tercipta proses pengambilan keputusan yang lebih inklusif dan demokratis.

Implementasi program pemberdayaan di bidang pemerintahan desa sering melibatkan kolaborasi antara pemerintah pusat, pemerintah daerah, lembaga swadaya masyarakat, sektor swasta, dan masyarakat sipil. Kolaborasi ini penting untuk memastikan adanya dukungan yang cukup dan berkelanjutan bagi program tersebut.

## **2. Program Pemberdayaan Desa di Bidang Kelembagaan**

Pemberdayaan ini bertujuan untuk membangun lembaga yang lebih terarah, produktif dan terorganisir. Program pemberdayaan desa di bidang kelembagaan bertujuan untuk memperkuat institusi-institusi desa serta meningkatkan kapasitas dan kemandirian pemerintahan desa dalam mengelola urusan publik dan mengkoordinasikan pembangunan di tingkat lokal.

Berdasarkan hasil wawancara dengan Bapak Isngadurrofiq selaku kepala desa jaya bhakti: “Di desa jaya bhakti ada sekelompok anggota ibu PKK (Pemberdayaan dan Kesejahteraan Keluarga) yang kerap kali

mendapatkan pelatihan dari pihak kabupaten untuk dapat meneruskan atau menjalankan kegiatan yang sudah ada”.<sup>5</sup>

Ibu Dailah selaku anggota ibu PKK memaparkan penjelasan: “Sebelum terjun kelapangan untuk membuat tanaman toga dan tanaman hidroponik kami mengikuti beberapa pelatihan di balai selama kurang lebih tiga bulan yang diadakan setiap minggu dua kali pertemuan untuk mendapatkan materi. Setelah mendapatkan materi dari beberapa sumber kami bersama-sama mulai untuk melakukan penanaman toga dan hidroponik serta mengajak semua masyarakat untuk membuat lahan tanaman toga dilingkungan rumah masing-masing. Hasil dari tanaman tersebut kami manfaatkan apabila ada seseorang yang membutuhkan obat bisa dengan mudah untuk mendapatkannya di rumah tanaman toga kami dan untuk tanaman hidroponik setiap kali panen kami bagikan kepada kalangan masyarakat dan ada kalanya kami jual agar kami dapat untuk memproduksi kembali”.<sup>6</sup>

### **3. Program Pemberdayaan Desa di Bidang Kesehatan**

Program pemberdayaan masyarakat di bidang kesehatan merupakan salah satu program pemerintah desa untuk meningkatkan kualitas hidup dan kesehatan masyarakat. Program pemberdayaan di bidang kesehatan bertujuan untuk meningkatkan kualitas hidup masyarakat dengan meningkatkan akses dan pengetahuan mereka tentang layanan kesehatan.

---

<sup>5</sup> Wawancara dengan bapak Isngadurrofiq selaku kepala desa jaya bhakti, Selasa 12 juni 2024

<sup>6</sup> Wawancara dengan Ibu Dailah selaku anggota Ibu PKK Desa Jaya Bhakti, Rabu 13 Juni 2024

Dari hasil wawancara dengan Bapak Isngadurrofiq selaku kepala desa jaya bhakti: “Untuk di bidang kesehatan sendiri sudah banyak program yang berjalan di desa jaya bhakti seperti adanya penyuluhan kesehatan yang terjun langsung ke masyarakat untuk edukasi mengenai topik kesehatan seperti nutrisi, kebersihan, penyakit menular dan pencegahan penyakit kronis. Penyuluhan ini sering dilakukan melalui seminar, workshop atau kampanye kesehatan di komunitas yang dilaksanakan enam bulan sekali bertepatan di gedung pertemuan desa jaya bhakti”.<sup>7</sup>

Sama halnya penjelasan yang dipaparkan oleh Ibu Astuti selaku anggota kader kesehatan: “Desa jaya bhakti merupakan desa yang jaraknya lumayan jauh dengan akses kesehatan yang ada di kota besar, maka dengan itu kami berkerja sama dengan masyarakat desa untuk membentuk pelatihan kader kesehatan yang bertujuan untuk melatih individu dari komunitas untuk menjadi kader kesehatan yang dapat membantu dalam memberikan informasi kesehatan, mendukung program imunisasi, dan membantu deteksi dini penyakit di lingkungan mereka”.<sup>8</sup>

Selain itu Bapak Isngadurrofiq selaku kepala desa jaya bhakti menambahkan sedikit penjelasan: “Program yang sudah berjalan lainnya seperti adanya kegiatan posyandu yang dilakukan minimal satu kali dalam sebulan. Mengadakan layanan kesehatan terpadu di tingkat desa, seperti

---

<sup>7</sup> Wawancara dengan bapak Isngadurrofiq selaku kepala desa jaya bhakti, Selasa 12 juni 2024

<sup>8</sup> Wawancara dengan Ibu Astuti selaku anggota kader kesehatan desa jaya bhakti, Rabu 13 Juni 2024

imunisasi, pemeriksaan ibu hamil dan pemberian makanan tambahan untuk balita yang terbilang kurang gizi. Posyandu biasanya dikelola oleh kader-kader kesehatan setempat”.<sup>9</sup>

#### **4. Program Pemberdayaan Desa di Bidang Teknologi**

Program pemberdayaan masyarakat di bidang teknologi merupakan program pemerintah desa dalam mengikuti perkembangan zaman. Selain itu penggunaan teknologi juga dapat meningkatkan kinerja agar lebih cepat dan akurat.

Dari hasil wawancara dengan Bapak Isngadurrofiq selaku kepala desa jaya bhakti: “Program pemberdayaan desa di bidang teknologi belum banyak dilakukan di desa jaya bhakti namun sudah ada seperti Telemedicine untuk layanan kesehatan jarak jauh, jadi masyarakat dapat berkonsultasi kesehatan jarak jauh dengan cara menghubungi pihak kesehatan untuk berkonsultasi langsung. Masyarakat dapat mengakses atau menelpon layanan kesehatan kabupaten oki dengan menggunakan nomor (0711) 580713 . Hal ini dapat memudahkan masyarakat di daerah terpencil agar tetap bisa mendapatkan layanan kesehatan dari tenaga medis yang berada di kota atau daerah lain”.<sup>10</sup>

Program pemberdayaan desa di bidang teknologi bertujuan untuk meningkatkan akses dan kemampuan masyarakat desa dalam menggunakan teknologi untuk berbagai keperluan, termasuk pendidikan,

---

<sup>9</sup> Wawancara dengan bapak Isngadurrofiq selaku kepala desa jaya bhakti, Selasa 12 juni 2024

<sup>10</sup> Wawancara dengan Bapak Isngadurrofiq selaku kepala desa jaya bhakti, Selasa 12 Juni 2024

ekonomi dan sosial. Kesuksesan program-program ini sangat tergantung pada kolaborasi antara pemerintah, sektor swasta, organisasi non-profit dan komunitas lokal. Selain itu, program tersebut harus disesuaikan dengan kebutuhan spesifik dan kondisi lokal desa yang bersangkutan.

#### **5. Program Pemberdayaan Desa di Bidang Ekonomi**

Pemberdayaan masyarakat di bidang ekonomi merupakan program pemerintah untuk meningkatkan perekonomian desa. Program di bidang ekonomi yang ada di desa jaya bhakti ini mencakup pemberdayaan UKM (seperti jasa jahit, warung sembako dan budidaya ikan), industri rumah tangga (seperti pembuatan tahu dan tempe) dan BUMDes (toko kelontong yang menjual keperluan rumah tangga seperti gas elpiji) untuk program ekonomi BUMDes memiliki modal awal pada tahun 2016 sebesar Rp. 170.000.000 dengan keuntungan Rp. 3.000.000 perbulan, Modal tersebut di dapatkan melalui bantuan dari pemerintahan provinsi, pemerintahan kabupaten dan penyertaan modal dari pemerintahan desa. Dari adanya kesadaran masyarakat BUMDes di desa jaya bhakti sampai saat ini masih berjalan cukup lancar serta keuntungan yang didapatkan dana nya dialokasikan untuk perbaikan sarana jalan, gedung pertemuan dan lapangan-lapangan olahraga.<sup>11</sup> Program pemberdayaan di bidang ekonomi bertujuan untuk meningkatkan kapasitas masyarakat, terutama di daerah pedesaan dan perkotaan yang kurang berkembang, untuk mencapai kemandirian ekonomi dan kesejahteraan yang lebih baik.

---

<sup>11</sup> Wawancara dengan Bapak Isngadurrofiq selaku kepala desa jaya bhakti, Selasa 12 Juni 2024

Dari hasil wawancara dengan Ibu Dailah selaku anggota PKK: “Dari diadakanya pelatihan-pelatihan yang dapat membantu perekonomian masyarakat seperti adanya pelatihan menjahit yang dilakukan sebanyak tiga kali dalam seminggu dapat membuka peluang untuk ekonomi keluarga atau dengan kata lain dapat membantu perekonomian keluarga. Selain itu banyak masyarakat yang ingin membuka usaha namun kekurangan dana dapat mengajukan di koperasi desa”.<sup>12</sup>

Menurut penjelasan Bapak Isngadurrofiq selaku kepala desa jaya bhakti: “Sudah sebagian masyarakat desa jaya bhakti mengikuti program ini, ada yang melakukan ekonomi kreatif seperti membuat kerajinan anyaman, membuka jaya make up dan menjual olahan makanan ringan. Sebelumnya mereka mengikuti kegiatan pelatihan yang diadakan di desa dalam kurun waktu hampir 3 bulan dengan adanya bekal dari pelatihan itulah yang dapat mereka teruskan untukmeningkatkan pendapatan”.<sup>13</sup>

Dari hasil wawancara dengan Bapak Isngadurrofiq selaku kepala desa jaya bhakti: “Dalam mengembangkan ekonomi masyarakat desa jaya bhakti melalui program pemberdayaan desa ada beberapa kendala yang kita hadapi sebagai perangkat desa contohnya kendala yang sudah sangat lama ada yaitu akses jalan keluar masuk masyarakat, selain jalan akses internet yang lumayan susah dan tidak semua kartu perdana mendapatkan sinyal disini sehingga banyak informasi yang kurang di update oleh

---

2024 <sup>12</sup> Wawancara dengan Ibu Dailah selaku anggota PKK desa jaya bhakti , Rabu 13 Juni

2024 <sup>13</sup> Wawancara dengan bapak Isngadurrofiq selaku kepala desa jaya bhakti, Selasa 12 juni

masyarakat serta kendala utama yaitu tidak banyak masyarakat yang mau untuk mengikuti program pemberdayaan ini karena mereka selalu menganggap bahwa hanya menghabiskan dana dan waktu saja”.<sup>14</sup>

Menurut penjelasan Ibu Dailah yang merupakan salah satu anggota PKK dan masyarakat desa jaya bhakti: “Kendala dalam melakukan program di desa terletak pada diri masyarakat itu sendiri, terkadang kami harus sabar untuk terus mengingatkan agar menjalankan pelatihan yang sudah berjalan, masih banyak masyarakat yang bermalas-malasan untuk pelatihan sehingga program pemberdayaan ini terbilang cukup lambat. Selain itu jalan yang menjadi akses keluar masuk kami karena itu merupakan jalan tanah yang bergelombang maka apabila musim hujan sangat sulit untuk di lewati padahal selain kami yang keluar masuk ada mobil pengangkut karet dan sawait yang melintas di jalan itu”.<sup>15</sup>

Berdasarkan hasil wawancara diatas dapat kita lihat beberapa kendala atau hambatan yang selama ini terjadi dalam mengembangkan ekonomi masyarakat melalui program pemberdayaan desa di desa jaya bhakti kecamatan mesuji kabupaten ogan komering ilir yaitu adanya faktor eksternal desa seperti akses jalan yang sudah lama menjadi penghambat kegiatan masyarakat, akses internet yang tidak semua kartu perdana mendapatkan sinyal sehingga menghambat masyarakat dalam mendapatkan informasi dan faktor internal desa yaitu kesadaran

---

2024 <sup>14</sup> Wawancara dengan bapak Isngadurrofiq selaku kepala desa jaya bhakti, Selasa 12 juni

2024 <sup>15</sup> Wawancara dengan Ibu Dailah selaku anggota PKK desa jaya bhakti , Rabu 13 Juni



masyarakat yang masih kurang akan berjalannya program pemberdayaan desa.

Dari hasil wawancara dengan Bapak Isngadurrofiq selaku kepala desa jaya bhakti: “ Dalam mengembangkan ekonomi masyarakat desa jaya bhakti melalui program pemberdayaan desa ada beberapa upaya yang kami selaku pemerintahan desa lakukan yaitu mendatangkan pemateri atau pengisi acara dan mengundang masyarakat untuk mengikuti edukasi dan seminar terkait program-program yang ada seperti di bidang kelembagaan, kesehatan dan ekonomi. Selain itu memberikan kegiatan pelatihan-pelatihan yang dapat menunjang ekonomi masyarakat seperti pelatihan menanam tanaman hidroponik, pelatihan menjahit, simulasi terkait teknologi pemasaran. “.<sup>16</sup>

Menurut pemaparan dari Ibu Dailah selaku masyarakat desa jaya bhakti: “Dengan adanya program pemberdayaan desa ini kurang lebih atau sangat cukup mebantukan kami dalam memperoleh tambahan untuk ekonomi keluarga”.<sup>17</sup>

Penjelasan serupa yang dipaparkan oleh Bapak Supardi masyarakat desa jaya bhakti: “Program ini kalau bisa terus dikembangkan agar semua masyarakat dapat merasakan manfaatnya dan dapat meningkatkan pendapatan masyarakat desa jaya bhakti”.<sup>18</sup>

---

2024 <sup>16</sup> Wawancara dengan bapak Isngadurrofiq selaku kepala desa jaya bhakti, Selasa 12 juni

2024 <sup>17</sup> Wawancara dengan Ibu Dailah selaku anggota PKK desa jaya bhakti , Rabu 13 Juni

<sup>18</sup> Wawancara dengan Bapak Supardi masyarakat desa jaya bhakti, Rabu 13 Juni 2024

Dapat kita lihat dari hasil wawancara diatas masyarakat merasa terbantu dengan adanya program pemberdayaan desa (PPD) yang sudah dilakukan di desa jaya bhakti kecamatan mesuji kabupaten ogan komering ilir.

Hasil wawancara dengan Bapak Isngadurrofiq selaku kepala desa jaya bhakti: “program ini dapat dikatakan belum cukup berhasil karena desa jaya bhakti ini masih terbilang cukup banyak masyarakat miskinnya walaupun sudah banyak perubahan yang terjadi di desa jaya bhakti perubahan yang makin terlihat yaitu terkait kepedulian masyarakat terhadap peningkatan kesejahteraan, banyak usaha-usaha yang mulai maju dan pendapatan masyarakat miskin sudah dapat memenuhi kebutuhan pokoknya’.<sup>19</sup>

### **C. Mengembangkan Ekonomi Masyarakat Desa Jaya Bhakti Kecamatan Mesuji Kabupaten Ogan Komering Ilir**

Mengembangkan ekonomi masyarakat adalah proses meningkatkan kapasitas ekonomi individu dan komunitas untuk mencapai kesejahteraan yang lebih baik dan kemandirian ekonomi. Tujuan utama dari pengembangan ekonomi masyarakat adalah menciptakan kondisi di mana masyarakat dapat menghasilkan pendapatan yang memadai, memiliki akses ke layanan keuangan, dan mampu memenuhi kebutuhan dasar mereka. Menurut paparan

---

<sup>19</sup> Wawancara dengan bapak Isngadurrofiq selaku kepala desa jaya bhakti, Selasa 12 juni 2024

hasil wawancara diatas terdapat beberapa strategi program pemberdayaan desa dalam mengembangkan ekonomi masyarakat desa jaya bhakti.

- a) *Direct Contact* (bertatap muka langsung dengan sasaran) strategi ini merupakan awal mulanya ilmu pengetahuan disampaikan kepada masyarakat desa jaya bhakti yang mengikuti pelatihan. Seperti yang sudah dijelaskan oleh bapak kepala desa bahwasannya di desa jaya bhakti kerap kali mengadakan seminar, workshop mengenai Kesehatan, teknologi dan mengembangkan ekonomi.
- b) Demonstrasi proses, strategi ini merupakan lanjutan dari strategi sebelumnya yaitu dengan sudah adanya bekal berupa materi atau pengetahuan yang disampaikan masyarakat dapat langsung terjun kelapangan untuk mempraktekan ilmu apa saja yang sudah disampaikan dan tentunya didampingi oleh pihak yang bersangkutan,
- c) Demonstrasi hasil, upaya ini merupakan hasil dari terapan atau kegiatan yang dilakukan masyarakat dari ilmu yang mereka dapatkan dan proses-proses panjang yang mereka lalui.
- d) Strategi selanjutnya adalah paksaan sosial, faktor utama berjalannya program pemberdayaan desa itu adalah dari sumber daya manusia nya. Masih cukup banyak masyarakat yang kurang sadar akan pentingnya program pemberdayaan desa ini dalam mengembangkan ekonomi maka dari itu perlu adanya paksaan sosial.

Selain dari empat strategi tersebut menurut hasil wawancara diatas masih ada langkah-langkah yang dilakukan untuk mengembangkan ekonomi masyarakat desa jaya bhakti.

- a) Pelatihan usaha, dari adanya pelatihan usaha yang sudah diadakan di desa jaya bhakti seperti pelatihan menjahit yang dapat membuka lapangan pekerjaan dalam masa yang akan datang dan selain pelatihan menjahit masih ada pelatihan untuk menanam berbagai tanaman toga dan hidroponik. melalui pelatihan masyarakat diberikan pemahaman terhadap konsep-konsep usaha dengan segala macam seluk beluk yang ada didalamnya dengan tujuan meningkatkan produktifitas, perbaikan mutu dan nilai tambah produk serta perbaikan manajemen untuk meningkatkan efisien usaha dengan pengembangan jaringan kemitraan.
- b) Permagangan, dalam permagangan yang dimaksud disini yaitu masyarakat-masyarakat yang aktif dalam mengikuti berbagai kegiatan yang diadakan di desa jaya bhakti guna mengembangkan ekonomi masyarakat. Permagangan ini dilakukan berdasarkan jenis kegiatan apabila masyarakat yang mengikuti permagangan menjahit dilakukan tiga kali dalam seminggu dan apabila masyarakat yang mengikuti permagangan dibagian kesehatan dapat dilakukan sebulan sekali.
- c) Pembuatan Proposal, setiap kegiatan pasti selalu ada rincian keuangan maka dari itu setiap bidang kelembagaan setiap akan mengadakan kegiatan wajib untuk membuat proposal guna mengetahui apa saja yang dibutuhkan

dan berapa dana yang harus dikeluarkan. Untuk pembuatan proposal ini dapat dibuat oleh sekretaris dari bidang kelembagaan masing-masing.

- d) Permodalan, yang merupakan salah satu faktor penting dalam dunia usaha, tetapi bukan yang terpenting. Untuk mendapatkan permodalan yang stabil diperlukan kerjasama dengan pihak lembaga keuangan yang disalurkan melalui kemitraan usaha lainnya. Untuk permodalan itu sendiri desa jaya bhakti menerima dana dari BAZNAZ, dana dari kabupaten dan provinsi yang disalurkan kepada UMKM, Pertanian dan perternakan.

## **BAB V**

### **KESIMULAN DAN SARAN**

#### **A. Kesimpulan**

Program pemberdayaan banyak diarahkan pada masyarakat desa atas dasar pertimbangan beberapa permasalahan yang dihadapi oleh masyarakat pedesaan baik menyangkut masalah pengetahuan, keterampilan, fasilitas maupun kemampuan ekonomi. Untuk itu proses pemberdayaan juga perlu dilakukan secara menyeluruh dalam berbagai aspek baik sumber daya manusia, kelembagaan, sarana dan prasarana serta ekonomi. Terdapat lima bidang program pemberdayaan desa yang ada di desa jaya bhakti kecamatan mesuji kabupaten ogan komering ilir. Program pemberdayaan desa di bidang pemerintahan yaitu adanya pelatihan-pelatihan untuk aparat desa, di bidang kelembagaan adanya perkumpulan organisasi seperti kelompok tani dan ibu pkk, di bidang kesehatan adanya kegiatan posyandu, pelatihan kader kesehatan, di bidang teknologi adanya penggunaan telemedicine dan di bidang ekonomi adanya ekonomi kreatif yang dilakukan oleh masyarakat.

Dalam mengembangkan ekonomi masyarakat melalui program pemberdayaan desa (PPD) pemerintahan desa memiliki strategi yaitu dengan mendatangkan langsung pemateri atau orang yang akan mengisi pelatihan untuk masyarakat. yang dapat menunjang perekonomian masyarakat desa jaya bhakti. Kendala-kendala yang dihadapi pemerintahan dan masyarakat desa jaya bhakti dalam mengembangkan ekonomi masyarakat melalui program pemberdayaan desa yaitu akses jalan yang sudah lama menjadi penghambat

kegiatan masyarakat, akses internet yang tidak semua kartu perdana mendapatkan sinyal sehingga menghambat masyarakat dalam mendapatkan informasi dan kesadaran masyarakat yang masih kurang akan berjalannya program pemberdayaan desa.

## **B. Saran**

1. Bagi Pemerintahan Desa Jaya Bhakti Kecamatan Mesuji Kabupaten Ogan Komering Ilir

Hasil penelitian ini diharapkan dapat menjadi acuan bagi aparaturnya desa jaya bhakti untuk menunjang perekonomian masyarakat melalui program pemberdayaan desa (PPD). Selain itu pemerintahan desa diharapkan dapat terus menjalankan program-program yang telah ada dengan memaksimalkan sumber lokal yang dibarengi oleh sumber daya manusia melalui program pemberdayaan desa (PPD).

2. Bagi Masyarakat Desa Jaya Bhakti Kecamatan Mesuji Kabupaten Ogan Komering Ilir

Hasil penelitian ini diharapkan dapat meningkatkan kesadaran masyarakat agar aktif dalam mengikuti program pemberdayaan desa (PPD) yang diadakan oleh pemerintahan desa jaya bhakti dikarenakan hal ini merupakan hal terpenting dalam mengerakan ekonomi masyarakat.

## DAFTAR PUSTAKA

- Alhada, Muhammad, Fuadilah Habib, Kata Kunci, Pemberdayaan Masyarakat, Ekonomi Kreatif, ; Bumdesa, et al., “Ar Rehla: Journal of Islamic Tourism, Halal Food, Islamic Traveling, and Creative Economy Kajian Teoritis Pemberdayaan Masyarakat Dan Ekonomi Kreatif,” |, 82.2 (2021), 2776–7434 <<http://ejournal.iain-tulungagung.ac.id/index.php/arrehla/index>>
- Arifudin, Opan, Rahman Tanjung, dan Yayan Sofyan, “Manajemen Strategik Teori Dan Imlementasi,” *Manajemen Strategik Teori Dan Imlementasi*, 2020, 177
- Devi Deswimar, Almasri;, “Peran Program Pemberdayaan Masyarakat Desa Dalam Pembangunan Pedesaan,” *Jurnal EL-RİYASAH*, 5.1 (2014), 41 <<https://doi.org/10.24014/jel.v5i1.657>>
- Ir. Hendra Hamid, M.Si, *Manajemen Pemberdayaan Masyarakat, De La Macca*, 2018, I
- Journal, Business Management, “<https://doi.org/10.36983/tehbmj.v2i2.389>,” 2.2 (2022)
- Lesnussa, Johny Urbanus, “Evaluasi Pemberdayaan Masyarakat Di Negeri Halong Baguala Ambon,” *Jurnal Sosio Sains*, 5.2 (2019), 91–107 <<http://journal.ildikti9.id/sosiosains>>
- Lestari, Sela, Muhammad Iqbal Fasa, dan Suharto Suharto, “Analisis Program Pemberdayaan Desa (Ppd) Dalam Penerapan Ekonomi Mikro Islam Di Desa Talang Padang,” *Jurnal Bina Bangsa Ekonomika*, 15.1 (2022), 230–39 <<https://doi.org/10.46306/jbbe.v15i1.146>>
- Purwanggono, Cuk Jaka, “Konsep Dasar Manajemen Strategi,” *Bintang Pustaka Madani*, 2018, 1–115 <<https://karyatulisilmiah.com/konsep-dasar-manajemen-strategi-basic-concepts-of-strategic-management/>>
- Rahman, Khairul, “Pemberdayaan Partisipasi Masyarakat Dalam Pembangunan Desa,” *Jurnal Pemerintahan, Politik dan Birokrasi*, 2.1 (2021), 189–99 <<https://journal.uir.ac.id/index.php/wedana/article/view/1788>>
- Sandi, Fabillah, Pekanbaru City, dan Riau Province, “Masyarakat Melalui Program Pengembangan Pekanbaru Propinsi Riau The Influence of Empowerment through Village Economic Institutional Development on Community Welfare at Rumbai Sub-district ,” 2022, 301–59
- Sany, Ulfi Putra, “Prinsip-Prinsip Pemberdayaan Masyarakat Dalam Perspektif Al Qur’an,” *Jurnal Ilmu Dakwah*, 39.1 (2019), 32 <<https://doi.org/10.21580/jid.v39.1.3989>>



Studi, Program, Ekonomi Syariah, Fakultas Ekonomi, dan D A N Bisnis, “Strategi Program Pemberdayaan Desa ( PPD ) Dalam Mengembangkan Ekonomi,” 2022

Sudarmanto, Eko, Erika Revida, Nur Zaman, dan Sukarman Purba, *Konsep Dasar Pengabdian Kepada Masyarakat: Pembangunan dan Pemberdayaan*, Penerbit Yayasan Kita Menulis, 2020, 1

Tinggi, Sekolah, Agama Islam, dan Bagan Rokan, “Strategi Program Pemberdayaan Desa ( PPD ) Dalam Mengembangkan Ekonomi Masyarakat Di Desa Ujung Tanjung Kabupaten Rokan Hilir,” 3 (2023), 1–6

Tirmidzi, Ayi Yusri Ahmad, Dedi Slamet Riyadi, dan Badruzzaman M Yunus, “Konsep Pemberdayaan Masyarakat Desa Perspektif Al-Qur`an: Menuju Kewirausahaan Sosial melalui Badan Usaha Milik Desa,” *Jurnal Ilmu Al-Qur`an dan Tafsir*, 1.1 (2022), 9–16

# **LAMPIRAN-LAMPIRAN**



**KEMENTERIAN AGAMA REPUBLIK INDONESIA  
INSTITUT AGAMA ISLAM NEGERI METRO  
FAKULTAS EKONOMI DAN BISNIS ISLAM**

Jalan Ki. Hajar Dewantara Kampus 15 A Iringmulyo Metro Timur Kota Metro Lampung 34111  
Telepon (0725) 41507; Faksimili (0725) 47296; Website: www.febi.metrouniv.ac.id; e-mail: febi.iain@metrouniv.ac.id

Nomor : B-1742/In.28.1/J/TL.00/06/2024  
Lampiran : -  
Perihal : **SURAT BIMBINGAN SKRIPSI**

Kepada Yth.,  
Liberty (Pembimbing 1)  
(Pembimbing 2)  
di-

Tempat  
*Assalamu'alaikum Wr. Wb.*

Dalam rangka penyelesaian Studi, mohon kiranya Bapak/Ibu bersedia untuk membimbing mahasiswa :

Nama : **Muhamad Arbain Nurul Miftahul Qodri**  
NPM : 2003022014  
Semester : 8 (Delapan)  
Fakultas : Ekonomi dan Bisnis Islam  
Jurusan : S1 Perbankan Syariah  
Judul : STRATEGI PROGRAM PEMBERDAYAAN DESA (PPD) DALAM MENGEMBANGKAN EKONOMI MASYARAKAT DESA JAYA BHAKTI KECAMATAN MESUJI KABUPATEN OGAN KOMERING ILIR

Dengan ketentuan sebagai berikut :

- Dosen Pembimbing membimbing mahasiswa sejak penyusunan proposal s/d penulisan skripsi dengan ketentuan sebagai berikut :
  - Dosen Pembimbing 1 bertugas mengarahkan judul, outline, alat pengumpul data (APD) dan memeriksa BAB I s/d IV setelah diperiksa oleh pembimbing 2;
  - Dosen Pembimbing 2 bertugas mengarahkan judul, outline, alat pengumpul data (APD) dan memeriksa BAB I s/d IV sebelum diperiksa oleh pembimbing 1;
- Waktu menyelesaikan skripsi maksimal 2 (semester) semester sejak ditetapkan pembimbing skripsi dengan Keputusan Dekan Fakultas;
- Mahasiswa wajib menggunakan pedoman penulisan karya ilmiah edisi revisi yang telah ditetapkan dengan Keputusan Dekan Fakultas;

Demikian surat ini disampaikan, atas kesediaan Bapak/Ibu diucapkan terima kasih.

*Wassalamu'alaikum Wr. Wb.*

Metro, 07 Juni 2024

Ketua Jurusan,



**Muhammad Ryan Fahlevi M.M**  
NIP 19920829 201903 1 007

Dokumen ini telah ditandatangani secara elektronik. Untuk memastikan keasliannya, silahkan scan QRCode dan pastikan diarahkan ke alamat <https://sismik.metrouniv.ac.id/v2/cek-suratbimbingan.php?npm=2003022014>. **Token = 2003022014**



**KEMENTERIAN AGAMA REPUBLIK INDONESIA  
INSTITUT AGAMA ISLAM NEGERI METRO  
FAKULTAS EKONOMI DAN BISNIS ISLAM**

Jalan Ki. Hajar Dewantara Kampus 15 A Inngmulyo Metro Timur Kota Metro Lampung 34111  
Telepon (0725) 41507, Faksimili (0725) 47296; Website: [www.febi.metrouniv.ac.id](http://www.febi.metrouniv.ac.id), e-mail [febi.ian@metrouniv.ac.id](mailto:febi.ian@metrouniv.ac.id)

Nomor : B-0408/In.28/J/TL.01/02/2024  
Lampiran : -  
Perihal : IZIN PRASURVEY

Kepada Yth.,  
KEPALA DESA JAYA BHAKTI  
KECAMATAN MESUJI KABUPATEN  
OGAN KOMERING ILIR  
di-  
Tempat

*Assalamu'alaikum Wr. Wb.*

Dalam rangka penyelesaian Tugas Akhir/Skripsi, mohon kiranya Saudara berkenan memberikan izin kepada mahasiswa kami, atas nama :

Nama : **Muhamad Arbain Nurul Miftahul Qodri**  
NPM : 2003022014  
Semester : 8 (Delapan)  
Jurusan : S1 Perbankan Syari'ah  
Judul : STRATEGI PROGRAM PEMBERDAYAAN DESA (PPD)  
DALAM MENGEMBANGKAN EKONOMI MASYARAKAT  
DESA JAYA BHAKTI KECAMATAN MESUJI KABUPATEN  
OGAN KOMERING ILIR

untuk melakukan prasurvey di DESA JAYA BHAKTI KECAMATAN MESUJI KABUPATEN OGAN KOMERING ILIR, dalam rangka menyelesaikan Tugas Akhir/Skripsi.

Kami mengharapkan fasilitas dan bantuan Saudara untuk terselenggaranya prasurvey tersebut, atas fasilitas dan bantuannya kami ucapkan terima kasih.

*Wassalamu'alaikum Wr. Wb.*

Metro, 07 Februari 2024

Ketua Jurusan,



**Muhammad Ryan Fahlevi M.M**

NIP 19920829 201903 1 007





PEMERINTAH KABUPATEN OGAN KOMERING ILIR  
KECAMATAN MESUJI  
DESA JAYA BAKTI

Alamat : Blok D Desa Jaya Bakti Kec.Mesuji Kab.OKI Kode Pos 30681

Jaya Bakti, 18 April 2024

Nomor : 140/ 119 /JB-MES/2024  
Sifat : -  
Lampiran : -  
Perihal : **Surat Balasan Penelitian**

Kepada Yth ;  
**Ketua Jurusan Perbankan Syariah**  
**Institute Agama Islam Negeri Metro**  
Di -  
Tempat.

Dengan hormat,

Sehubungan dengan surat Bapak tertanggal 07 Februari 2024 tentang Permohonan Izin Penelitian Mahasiswa Program Studi Strata Satu Perbankan Syari'ah atas nama **Sdr. Muhammad Arbain Nurul Miftahul Qodri** untuk melakukan Prasurvey Jaya Bakti guna bahan penelitian skripsinya, maka dengan ini kami memberikan izin dan mendukung kepada yang bersangkutan untuk melakukan penelitian di Instansi kami. Kami juga berharap memperoleh saran dan masukan yang membangun dari penelitian yang dilakukan.

Demikian surat balasan Permohonan Penelitian ini kami buat agar dipergunakan sebagaimana mestinya.

KEPALA DESA JAYA BAKTI



ISNGADURROFIQ, S.Sos.I.,



**KEMENTERIAN AGAMA REPUBLIK INDONESIA  
INSTITUT AGAMA ISLAM NEGERI METRO  
FAKULTAS EKONOMI DAN BISNIS ISLAM**

Jalan Ki. Hajar Dewantara Kampus 15 A Iringmulyo Metro Timur Kota Metro Lampung 34111  
Telepon (0725) 41507; Faksimili (0725) 47296; Website: www.febi.metrouniv.ac.id; e-mail: febi.iain@metrouniv.ac.id

Nomor : B-1803/In.28/D.1/TL.00/06/2024  
Lampiran : -  
Perihal : **IZIN RESEARCH**

Kepada Yth.,  
Kepala Desa Jaya Bhakti  
di-  
Tempat

*Assalamu'alaikum Wr. Wb.*

Sehubungan dengan Surat Tugas Nomor: B-1804/In.28/D.1/TL.01/06/2024,  
tanggal 11 Juni 2024 atas nama saudara:

Nama : **Muhamad Arbain Nurul Miftahul Qodri**  
NPM : 2003022014  
Semester : 8 (Delapan)  
Jurusan : S1 Perbankan Syari'ah

Maka dengan ini kami sampaikan kepada Kepala Desa Jaya Bhakti bahwa Mahasiswa tersebut di atas akan mengadakan research/survey di Jaya Bhakti, dalam rangka menyelesaikan Tugas Akhir/Skripsi mahasiswa yang bersangkutan dengan judul "STRATEGI PROGRAM PEMBERDAYAAN DESA (PPD) DALAM MENGEMBANGKAN EKONOMI MASYARAKAT DESA JAYA BHAKTI KECAMATAN MESUJI KABUPATEN OGAN KOMERING ILIR".

Kami mengharapkan fasilitas dan bantuan Bapak/Ibu untuk terselenggaranya tugas tersebut, atas fasilitas dan bantuannya kami ucapkan terima kasih.

*Wassalamu'alaikum Wr. Wb.*

Metro, 11 Juni 2024  
Wakil Dekan Akademik dan  
Kelembagaan,



**Putri Swastika SE, M.IF**  
NIP 19861030 201801 2 001





**PEMERINTAH KABUPATEN OGAN KOMERING ILIR**  
**KECAMATAN MESUJI**  
**DESA JAYA BAKTI**

Alamat : Blok D Desa Jaya Bakti Kec.Mesuji Kab.OKI Kode Pos 30681

Jaya Bakti, 19 Juni 2024

Nomor : 140/ 171 /JB-MES/2024 Kepada Yth ;  
Sifat : - Dekan Jurusan Perbankan Syariah  
Lampiran : - Institute Agama Islam Negeri Metro  
Perihal : **Surat Balasan Izin Penelitian** Di -  
Tempat.

Dengan hormat,

Sehubungan dengan surat Bapak tertanggal 11 Juni 2024 tentang Permohonan Izin Research Mahasiswa Program Studi Strata Satu Perbankan Syari'ah atas nama **Sdr. Muhammad Arbain Nurul Miftahul Qodri** untuk melakukan Penelitian di Desa Jaya Bakti guna bahan penyelesaian skripsinya, maka dengan ini kami memberikan izin dan mendukung kepada yang bersangkutan untuk melakukan penelitian di Instansi kami. Kami juga berharap memperoleh saran dan masukan yang membangun dari penelitian yang dilakukan.

Demikian surat balasan Permohonan Penelitian ini kami buat agar dipergunakan sebagaimana mestinya.

  
**KEPALA DESA JAYA BAKTI**  
  
**ISNGADURROFIQ, S.Sos.I.,**



**KEMENTERIAN AGAMA REPUBLIK INDONESIA  
INSTITUT AGAMA ISLAM NEGERI METRO  
FAKULTAS EKONOMI DAN BISNIS ISLAM**

Jalan Ki. Hajar Dewantara Kampus 15 A Iringmulyo Metro Timur Kota Metro Lampung 34111  
Telepon (0725) 41507; Faksimili (0725) 47296; Website: [www.febi.metrouniv.ac.id](http://www.febi.metrouniv.ac.id); e-mail: [febi.iain@metrouniv.ac.id](mailto:febi.iain@metrouniv.ac.id)

**SURAT TUGAS**

Nomor: B-1804/In.28/D.1/TL.01/06/2024

Wakil Dekan Akademik dan Kelembagaan Ekonomi dan Bisnis Islam Institut Agama Islam Negeri Metro, menugaskan kepada saudara:

Nama : **Muhamad Arbain Nurul Miftahul Qodri**  
NPM : [2003022014](#)  
Semester : 8 (Delapan)  
Jurusan : S1 Perbankan Syariah

- Untuk :
1. Mengadakan observasi/survey di Jaya Bhakti, guna mengumpulkan data (bahan-bahan) dalam rangka menyelesaikan penulisan Tugas Akhir/Skripsi mahasiswa yang bersangkutan dengan judul "STRATEGI PROGRAM PEMBERDAYAAN DESA (PPD) DALAM MENGEMBANGKAN EKONOMI MASYARAKAT DESA JAYA BHAKTI KECAMATAN MESUJI KABUPATEN OGAN KOMERING ILIR".
  2. Waktu yang diberikan mulai tanggal dikeluarkan Surat Tugas ini sampai dengan selesai.

Kepada Pejabat yang berwenang di daerah/instansi tersebut di atas dan masyarakat setempat mohon bantuannya untuk kelancaran mahasiswa yang bersangkutan, terima kasih.

Dikeluarkan di : Metro  
Pada Tanggal : 11 Juni 2024

Wakil Dekan Akademik dan  
Kelembagaan,



**Putri Swastika SE, M.IF**  
NIP [19861030 201801 2 001](#)



Mengetahui,  
Pejabat Setempat

*[Handwritten Signature]*  
**HEMORO NURDIANTO S.E.**



## **OUTLINE**

# **STRATEGI PROGRAM PEMBERDAYAAN DESA (PPD) DALAM MENGEMBANGKAN EKONOMI MASYARAKAT DESA JAYA BHAKTI KECAMATAN MESUJI KABUPATEN OGAN KOMERING ILIR**

**HALAMAN SAMPUL**

**HALAMAN JUDUL**

**NOTA DINAS**

**HALAMAN PERSETUJUAN**

**HALAMAN PENGESAHAN**

**HALAMAN ABSTRAK**

**HALAMAN ORISINALITAS PENELITIAN**

**HALAMAN MOTTO**

**HALAMAN PERSEMBAHAN**

**KATA PENGANTAR**

**DAFTAR ISI**

**DAFTAR TABEL**

**DAFTAR LAMPIRAN**

### **BAB I PENDAHULUAN**

- A. Latar Belakang Masalah
- B. Pertanyaan Penelitian
- C. Tujuan Penelitian
- D. Manfaat Penelitian
- E. Penelitian Relevan

### **BAB II LANDASAN TEORI**

- A. Strategi Program Pemberdayaan Desa
  1. Pengertian Strategi
  2. Pengertian Program Pemberdayaan Desa
  3. Tujuan Program Pemberdayaan Desa
  4. Pemberdayaan Ekonomi Masyarakat
- B. Pengembangan Ekonomi Masyarakat
  1. Strategi Pengembangan Ekonomi Masyarakat
  2. Langkah-langkah Pengembangan Ekonomi Masyarakat

### **BAB III METODOLOGI PENELITIAN**

- A. Jenis dan Sifat Penelitian
- B. Sumber Data
- C. Teknik Pengumpulan Data
- D. Teknik Analisis Data
- E. Teknik Keabsahan Data

#### **BAB IV HASIL PENELITIAN DAN PEMBAHASAN**

- A. Gambaran Umum Desa Jaya Bhakti Kecamatan Mesuji Kabupaten Ogan Komering Ilir
  - 1. Sejarah Desa Jaya Bhakti Kecamatan Mesuji Kabupaten Ogan Komering Ilir
  - 2. Mengembangkan Komering
- B. Strategi Program Pemberdayaan Desa (PPD Desa Jaya Bhakti Kecamatan Mesuji Kabupaten Ogan Komering Ilir
- C. Mengembangkan Ekonomi Masyarakat Desa Jaya Bhakti Kecamatan Mesuji Kabupaten Ogan Komering Ilir

#### **BAB V PENUTUP**

- A. Kesimpulan
- B. Saran

#### **DAFTAR PUSTAKA**

#### **LAMPIRAN-LAMPIRAN**

#### **DAFTAR RIWAYAT HIDUP**

Metro, 10 Juni 2024  
Peneliti,

Mengetahui,  
Pembimbing



Liberty, S.E., M.A  
NIP. 19740824 200003 2 002



Muhamad Arbain Nurul Miftahul Qodri  
NPM. 2003022014

## **ALAT PENGUMPULAN DATA (APD)**

### **STRATEGI PROGRAM PEMBERDAYAAN DESA (PPD) DALAM MENGEMBANGKAN EKONOMI MASYARAKAT DESA JAYA BHAKTI KECAMATAN MESUJI KABUPATEN OGAN KOMERING ILIR**

#### **A. Wawancara Kepada Kepala Desa Jaya Bhakti Kecamatan Mesuji Kabupaten Ogan Komering Ilir**

1. Sejak kapan berdirinya desa jaya bhakti kecamatan mesuji kabupaten ogan komering ilir?
2. Apa visi dan misi desa jaya bhakti kecamatan mesuji kabupaten ogan komering ilir?
3. Apa saja mata pencarian masyarakat desa jaya bhakti kecamatan mesuji kabupaten ogan komering ilir?
4. Sejak tahun berapa adanya program pemberdayaan desa (PPD) di desa jaya bhakti kecamatan mesuji kabupaten ogan komering ilir?
5. Apa saja bentuk-bentuk program pemberdayaan desa (PPD) di desa jaya bhakti kecamatan mesuji kabupaten ogan komering ilir?
6. Adakah anggaran dana dari pemerintah desa untuk pelaksanaan program pemberdayaan desa (PPD) di desa jaya bhakti kecamatan mesuji kabupaten ogan komering ilir?
7. Apa saja hambatan yang ditemui dalam melaksanakan program pemberdayaan desa (PPD) di desa jaya bhakti kecamatan mesuji kabupaten ogan komering ilir?
8. Bagaimana strategi dalam mengembangkan ekonomi masyarakat di desa jaya bhakti kecamatan mesuji kabupaten ogan komering ilir?

#### **B. Wawancara Kepada Masyarakat Desa Jaya Bhakti Kecamatan Mesuji Kabupaten Ogan Komering Ilir**

1. Apakah dengan adanya program pemberdayaan desa (PPD) memberikan dampak dalam kesejahteraan masyarakat di desa jaya bhakti kecamatan mesuji kabupaten ogan komering ilir?

2. Apa kontribusi dalam melaksanakan program pemberdayaan desa (PPD) di desa jaya bhakti kecamatan mesuji kabupaten ogan komering ilir?
3. Bagaimana tanggapan dengan adanya program pemberdayaan desa (PPD) di desa jaya bhakti kecamatan mesuji kabupaten ogan komering ilir?
4. Apa manfaat yang di dapatkan dengan adanya program pemberdayaan desa (PPD) dalam mengembangkan ekonomi masyarakat di desa jaya bhakti kecamatan mesuji kabupaten ogan komering ilir?
5. Bagaimana upaya masyarakat dalam mempertahankan program pemberdayaan desa (PPD) agar tetap berjalan di desa jaya bhakti kecamatan mesuji kabupaten ogan komering ilir?

Dokumentasi :

1. Mencari data mengenai jumlah penduduk desa jaya bhakti kecamatan mesuji kabupaten ogan komering ilir.
2. Mencari data mengenai struktur organisasi di desa jaya bhakti kecamatan mesuji kabupaten ogan komering ilir.
3. Mencari data mengenai tingkat kesejahteraan masyarakat desa jaya bhakti kecamatan mesuji kabupaten ogan komering ilir.
4. Mencari lampiran-lampiran berupa foto kegiatan penelitian dan arsip yang berkaitan dengan desa jaya bhakti kecamatan mesuji kabupaten ogan komering ilir.

Mengetahui,  
Pembimbing



Liberty, S.E., M.A  
NIP. 19740824 200003 2 002

Metro, 10 Juni 2024  
Peneliti,



Muhamad Arbain Nurul Miftahul Qodri  
NPM. 2003022014





**KEMENTERIAN AGAMA REPUBLIK INDONESIA  
INSTITUT AGAMA ISLAM NEGERI METRO  
UNIT PERPUSTAKAAN**

**NPP: 1807062F0000001**

Jalan Ki Hajar Dewantara Kampus 15 A Iringmulyo Metro Timur Kota Metro Lampung 34111  
Telp (0725) 41507; Faks (0725) 47296; Website: [digilib.metrouniv.ac.id](http://digilib.metrouniv.ac.id); [pustaka.iain@metrouniv.ac.id](mailto:pustaka.iain@metrouniv.ac.id)

**SURAT KETERANGAN BEBAS PUSTAKA  
Nomor : P-783/In.28/S/U.1/OT.01/07/2024**

Yang bertandatangan di bawah ini, Kepala Perpustakaan Institut Agama Islam Negeri (IAIN) Metro Lampung menerangkan bahwa :

Nama : Muhamad arbain Nurul Miftahul Qodri  
NPM : 2003022014  
Fakultas / Jurusan : Ekonomi dan Bisnis Islam / Perbankan Syariah

Adalah anggota Perpustakaan Institut Agama Islam Negeri (IAIN) Metro Lampung Tahun Akademik 2023/2024 dengan nomor anggota 2003022014

Menurut data yang ada pada kami, nama tersebut di atas dinyatakan bebas administrasi Perpustakaan Institut Agama Islam Negeri (IAIN) Metro Lampung.

Demikian Surat Keterangan ini dibuat, agar dapat dipergunakan seperlunya.

Metro, 02 Juli 2024

Kepala Perpustakaan



*[Handwritten Signature]*  
Dr. As'ad, S. Ag., S. Hum., M.H., C.Me  
NIP. 19750505 200112 1 002



**KEMENTERIAN AGAMA REPUBLIK INDONESIA  
INSTITUT AGAMA ISLAM NEGERI METRO  
FAKULTAS EKONOMI DAN BISNIS ISLAM**

Jl. Ki Hajar Dewantara 15A Iringmulyo, Metro Timur, Kota Metro, Lampung, 34111  
Telepon (0725) 41507, Faksimili (0725) 47296

**SURAT KETERANGAN LULUS PLAGIASI**

Yang bertanda tangan di bawah ini menerangkan bahwa;

Nama : Muhamad Arbain Nurul Miftahul Qodri  
NPM : 2003022014  
Jurusan : S1 Perbankan Syariah

Adalah benar-benar telah mengirimkan naskah Skripsi berjudul

**Strategi Program Pemberdayaan Desa (PPD) Dalam Mengembangkan Ekonomi Masyarakat Desa Jaya Bhakti Kecamatan Mesuji Kabupaten Ogan Komering Ilir**

untuk diuji plagiasi. Dan dengan ini dinyatakan **LULUS** menggunakan aplikasi **Turnitin** dengan **Score 23%**.

Demikian surat keterangan ini dibuat untuk dipergunakan sebagaimana mestinya.

Metro, 2 September 2024  
Ketua Jurusan S1 Perbankan Syariah



**Muhammad Ryan Fahlevi**  
NIP.199208292019031007



FORMULIR KONSULTASI BIMBINGAN PROPOSAL

Nama : M. Arbain Nurul Miftahul Qodri  
NPM : 2003022014

Jurusan/Fakultas : PBS / FEBI  
Semester / T A : VIII / 2024

No	Hari/ Tanggal	Hal-hal yang dibicarakan	Tanda Tangan
1	Senin 12/2 - 24	Bimbingan Proposal	
		Teknis pengetahuan mengacu pd buku panduan	
		Cari landasan Hkm agama (ayat / hadis) yg berkaitan dgn pembahasan skripsi	
		Konsistensi thdp penulisan bahasa asing < arab / inggris > cetak miring	
		Pertanyaan Penelitian lebih di hincutkan saja	
		Perbaiki	

Dosen Pembimbing,

Liberty, S.E., M.A

NIP. 19740824 200003 2 002

Mahasiswa Ybs,

M. Arbain Nurul Miftahul Qodri

NPM. 2003022014





KEMENTERIAN AGAMA REPUBLIK INDONESIA  
INSTITUT AGAMA ISLAM NEGERI METRO  
FAKULTAS EKONOMI DAN BISNIS ISLAM

Jalan Ki. Hajar Dewantara Kampus 15A Iringmulyo Metro Timur Kota Metro Lampung 34111

Telp. (0726) 41507, Faksimili (0725) 47296,

Website: [www.metrouniy.ac.id](http://www.metrouniy.ac.id) E-mail: [iaimetro@metrouniy.ac.id](mailto:iaimetro@metrouniy.ac.id)

FORMULIR KONSULTASI BIMBINGAN PROPOSAL

Nama : M. Arbain Nurul Miftahul Qodri

Jurusan/Fakultas : PBS / FEBI

NPM : 2003022014

Semester / T A : VIII / 2024

No	Hari/ Tanggal	Hal-hal yang dibicarakan	Tanda Tangan
2	Kamis : 22 / - 24 / 2	<u>Bimbingan Proposal</u> Teknis pengetikan, hindari Singkatan?  Hindari pemisahan judul dgn penjabaran materi harus berada pada halaman yg sama  Data primer / sumber data / informen yg akan di minta penjelasan siapa saja, di uraihan  <u>perbaiki</u>	   

Dosen Pembimbing,

Liberty, S.E., M.A

NIP. 19740824 200003 2 002

Mahasiswa Ybs,

M. Arbain Nurul Miftahul Qodri

NPM. 2003022014





FORMULIR KONSULTASI BIMBINGAN PROPOSAL

Nama : M. Arbain Nurul Miftahul Qodri Jurusan/Fakultas : PBS / FEBI  
NPM : 2003022014 Semester / T A : VIII / 2024

No	Hari/ Tanggal	Hal-hal yang dibicarakan	Tanda Tangan
3	Senin 18-03-24	<p>Bimbingan Proposal</p> <p>Pada Bab 1. LBM menjelaskan kondisi dan masalah yg ada sehingga menarik untuk di telaah dan di teliti</p> <p>Kutipan / footnote adanya di Bab 2 bukan di Bab 1.</p> <p>Dan setiap mengutip (footnot) dari 3 atau 4 buku rujukan, harus di narasikan oleh penulis, inti sari dari kutipan tersebut</p> <p>Pertanyaan penelitian di rubah agar tidak terlalu umum dan lebih ilmiah sesuai arahan saat bimbingan</p>	   

Dosen Pembimbing,

Liberty, S.E., M.A  
NIP. 19740824 200003 2 002

Mahasiswa Ybs,

M. Arbain Nurul Miftahul Qodri  
NPM. 2003022014



FORMULIR KONSULTASI BIMBINGAN PROPOSAL

Nama : M. Arbain Nurul Miftahul Qodri  
NPM : 2003022014

Jurusan/Fakultas : PBS / FEBI  
Semester / T A : VIII / 2024

No	Hari/ Tanggal	Hal-hal yang dibicarakan	Tanda Tangan
	Senin 25/3-24	<p>Fahami kutipan langsung dan tak langsung. Pada hal. 15-17 (footnot 10) zh kutipan langsung, mk di ketik 1 spasi. Jika kutipan tak langsung maka di beri narasi/ penyisipan</p> <hr/> <p>Dan perhatikan footnote lainnya</p> <hr/> <p>Pada bab 3 yg menjadi informan / yg di wawancara harus Ardata</p> <hr/> <p>perbaiki</p>	   

Dosen Pembimbing,

Liberty, S.E., M.A  
NIP. 19740824 200003 2 002

Mahasiswa Ybs,

M. Arbain Nurul Miftahul Qodri  
NPM. 2003022014







KEMENTERIAN AGAMA REPUBLIK INDONESIA  
INSTITUT AGAMA ISLAM NEGERI METRO  
FAKULTAS EKONOMI DAN BISNIS ISLAM  
Jalan Ki. Hajar Dewantara Kampus 15A Iringmulyo Metro Timur Kota Metro Lampung 34111  
Telp. (0726) 41507; Faksimili (0725) 47296;  
Website: [www.metrouniv.ac.id](http://www.metrouniv.ac.id) E-mail: [iaimetro@metrouniv.ac.id](mailto:iaimetro@metrouniv.ac.id)

FORMULIR KONSULTASI BIMBINGAN PROPOSAL

Nama : M. Arbain Nurul Miftahul Qodri  
NPM : 2003022014

Jurusan/Fakultas : PBS / FEBI  
Semester / T A : VIII / 2024

No	Hari/ Tanggal	Hal-hal yang dibicarakan	Tanda Tangan
4	Kamis: 21/3 - 24	<p>Bimbingan Bab 2.</p> <p>Pembahasan pada BAB 2 harus runtut yg mengacu dari judul pembahasan.</p> <p>Tambahkan poin pembahasan sesuai arahan saat bimbingan</p> <p>Pada hal 13 poin d, jawaban di hal. belakang. harus di satukan.</p> <p>Perbaiki</p>	   

Dosen Pembimbing,

Liberty, S.E., M.A

NIP. 19740824 200003 2 002

Mahasiswa Ybs,

M. Arbain Nurul Miftahul Qodri

NPM. 2003022014





**KEMENTERIAN AGAMA REPUBLIK INDONESIA**

**INSTITUT AGAMA ISLAM NEGERI METRO  
FAKULTAS EKONOMI DAN BISNIS ISLAM**

Jalan Ki. Hajar Dewantara Kampus 15A Iringmulyo Metro Timur Kota Metro Lampung 34111

Telp. (0726) 41507; Faksimili (0725) 47296;

Website: [www.metrouniv.ac.id](http://www.metrouniv.ac.id) E-mail: [iaimetro@metrouniv.ac.id](mailto:iaimetro@metrouniv.ac.id)

**FORMULIR KONSULTASI BIMBINGAN PROPOSAL**

Nama : M. Arbain Nurul Miftahul Qodri

Jurusan/Fakultas : PBS / FEBI

NPM : 2003022014

Semester / T A : VIII / 2024

No	Hari/ Tanggal	Hal-hal yang dibicarakan	Tanda Tangan
	Senin 22/4 - 24	Secara keseluruhan, Proposal telah di perbaiki sesuai arahan saat bimbingan	
		Proposal Acc	
		Siap di Seminarakan	
		ii	

Dosen Pembimbing,

Liberty, S.E., M.A

NIP. 19740824 200003 2 002

Mahasiswa Ybs,

M. Arbain Nurul Miftahul Qodri

NPM. 2003022014



**KEMENTERIAN AGAMA**  
**INSTITUT AGAMA ISLAM NEGERI METRO**  
**FAKULTAS EKONOMI DAN BISNIS ISLAM**

Jl. Ki. Hajar Dewantara Kampus 15 A Iringmulyo Kota Metro Lampung 34111  
Telp.(0725) 41507 Fax. (0725) 47296 Email: [stainjusi@stainmetro.ac.id](mailto:stainjusi@stainmetro.ac.id), website: [www.stainmetro.ac.id](http://www.stainmetro.ac.id)

**FORMULIR KONSULTASI BIMBINGAN SKRIPSI**

Nama : Muhammad Arbain Nurul Miftahul Qodri Jurusan/Fakultas: PBS / FEBI

NPM : 2003022014

Semester / T A : VIII/ 2024

No	Hari/ Tanggal	Hal-hal yang dibicarakan	Tanda Tangan Dosen
	Senin 10/6 - 24	Bimbing APD + outline	
		Acc Outline	
		Pertanyaan Pd APD bisa di perluas saat wawancara.	
		Acc APD	

Dosen Pembimbing

Liberty, SE, MA.

NIP. 19740824 200003 2 002

Mahasiswa Ybs,

Muhammad Arbain Nurul Miftahul Qodri

NPM. 2003022014



**KEMENTERIAN AGAMA  
INSTITUT AGAMA ISLAM NEGERI METRO  
FAKULTAS EKONOMI DAN BISNIS ISLAM**

Jl. Ki. Hajar Dewantara Kampus 15 A Iringmulyo Kota Metro Lampung 34111  
Telp.(0725) 41507 Fax. (0725) 47296 Email: [stainjusi@stainmetro.ac.id](mailto:stainjusi@stainmetro.ac.id), website: [www.stainmetro.ac.id](http://www.stainmetro.ac.id)

**FORMULIR KONSULTASI BIMBINGAN SKRIPSI**

Nama : Muhamad Arbain Nurul Miftahul Qodri      Jurusan/Fakultas : PBS / FEBI  
NPM : 2003022014      Semester / T A : VIII / 2024

No	Hari/ Tanggal	Hal-hal yang dibicarakan	Tanda Tangan
1	Rabu: 26-6-24	Bimbingan 4-5 <hr/> Gambaran umum ttg objek yg di teliti, jangan bertahu detail <hr/> Gambaran singkat sayai <hr/> Struktur organisasi di jelaskan fungsi adanya Struktur tsb dengan judul yg di bahas <hr/> perbaiki	    

Dosen Pembimbing

**Liberty, SE, MA.**

NIP. 19740824 200003 2 002

Mahasiswa Ybs,

**Muhamad Arbain Nurul Miftahul Qodri**

NPM. 2003022014





**KEMENTERIAN AGAMA**  
**INSTITUT AGAMA ISLAM NEGERI METRO**  
**FAKULTAS EKONOMI DAN BISNIS ISLAM**

Jl. Ki. Hajar Dewantara Kampus 15 A Iringmulyo Kota Metro Lampung 34111  
Telp. (0725) 41507 Fax. (0725) 47296 Email: [stainjusi@stainmetro.ac.id](mailto:stainjusi@stainmetro.ac.id), website: [www.stainmetro.ac.id](http://www.stainmetro.ac.id)

**FORMULIR KONSULTASI BIMBINGAN SKRIPSI**

Nama : Muhamad Arbain Nurul Miftahul Qodri      Jurusan/Fakultas : PBS / FEBI  
NPM : 2003022014      Semester / T A : VIII / 2024

No	Hari/ Tanggal	Hal-hal yang dibicarakan	Tanda Tangan
2	Semin: 01-7-24	Pembahasan di Bab 4 mengacu pada pisau analisis yg ada di BAB 2.	
		Sandingan antara teori dgn yg ada di lapangan	
		Lanjutkan dgn hasil wawancara yg mengacu dari APD	
		Perbaiki	

Dosen Pembimbing

**Liberty, SE, MA.**  
NIP. 19740824 200003 2 002

Mahasiswa Ybs,

**Muhamad Arbain Nurul Miftahul Qodri**  
NPM. 2003022014



**KEMENTERIAN AGAMA**  
**INSTITUT AGAMA ISLAM NEGERI METRO**  
**FAKULTAS EKONOMI DAN BISNIS ISLAM**



Jl. Ki. Hajar Dewantara Kampus 15 A Iringmulyo Kota Metro Lampung 34111  
Telp.(0725) 41507 Fax. (0725) 47296 Email: [stainjusi@stainmetro.ac.id](mailto:stainjusi@stainmetro.ac.id), website: [www.stainmetro.ac.id](http://www.stainmetro.ac.id)

**FORMULIR KONSULTASI BIMBINGAN SKRIPSI**

Nama : Muhammad Arbain Nurul Miftahul Qodri Jurusan/Fakultas: PBS / FEBI

NPM : 2003022014

Semester / T A : VIII/ 2024

No	Hari/ Tanggal	Hal-hal yang dibicarakan	Tanda Tangan Dosen
3	Rabu 10/7 - 24.	<p>Isi Bab 4 mengacu dari uraian di bab 2 ; hubungan antara teori dgn kondisi di Lapangan</p> <hr/> <p>Lanjutan dgn hasil wawancara yg mengacu dari APD, harus runtut dan terperinci</p> <hr/> <p>Hasil wawancara dari beberapa sampel boleh di kelompokkan berdasarkan persamaan dari jawaban para informen</p> <hr/> <p>publiski</p>	  

Dosen Pembimbing

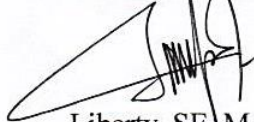

Liberty, SE, MA.

NIP. 19740824 200003 2 002

Mahasiswa Ybs,



Muhammad Arbain Nurul Miftahul Qodri

NPM. 2003022014





**KEMENTERIAN AGAMA**  
**INSTITUT AGAMA ISLAM NEGERI METRO**  
**FAKULTAS EKONOMI DAN BISNIS ISLAM**

Jl. Ki. Hajar Dewantara Kampus 15 A Iringmulyo Kota Metro Lampung 34111  
Telp.(0725) 41507 Fax. (0725) 47296 Email: [stainjusi@stainmetro.ac.id](mailto:stainjusi@stainmetro.ac.id), website: [www.stainmetro.ac.id](http://www.stainmetro.ac.id)

**FORMULIR KONSULTASI BIMBINGAN SKRIPSI**

Nama : Muhammad Arbain Nurul Miftahul Qodri Jurusan/Fakultas: PBS / FEBI

NPM : 2003022014

Semester / T A : VIII/ 2024

No	Hari/ Tanggal	Hal-hal yang dibicarakan	Tanda Tangan Dosen
4	Senin: 29/12/24 7	Bimbingan 4-5 Pada struktur organisasi belum ada keterangan sumber data di peroleh & tahun berapa	
		Teknis penulisan lebih teliti dan konsisten	
		Kesimpulan harus menjawab pertanyaan pd bab sebelumnya	
		perbaiki	

Dosen Pembimbing

Liberty, SE, MA.

NIP. 19740824 200003 2 002

Mahasiswa Ybs,

Muhammad Arbain Nurul Miftahul Qodri

NPM. 2003022014



**KEMENTERIAN AGAMA**  
**INSTITUT AGAMA ISLAM NEGERI METRO**  
**FAKULTAS EKONOMI DAN BISNIS ISLAM**

Jl. Ki. Hajar Dewantara Kampus 15 A Iringmulyo Kota Metro Lampung 34111  
Telp. (0725) 41507 Fax. (0725) 47296 Email: [stainjusi@stainmetro.ac.id](mailto:stainjusi@stainmetro.ac.id), website: [www.stainmetro.ac.id](http://www.stainmetro.ac.id)

**FORMULIR KONSULTASI BIMBINGAN SKRIPSI**

Nama : Muhamad Arbain Nurul Miftahul Qodri      Jurusan/Fakultas : PBS/FEBI  
NPM : 2003022014      Semester / T A : IX / 2024

No	Hari/ Tanggal	Hal-hal yang dibicarakan	Tanda Tangan
	5/8 - 24	Secara keseluruhan telah di perbaiki sesuai arahan saat bimbingan	
		Skrripsi Acc	
		Siap di Ujikan	

Dosen Pembimbing

**Liberty, S.E., M.A**  
NIP. 19740824 200003 2 002

Mahasiswa Ybs,

**Muhamad Arbain Nurul Miftahul Qodri**  
NPM. 2003022014

## DOKUMENTASI



*Kegiatan Perbaikan jembatan*



*Kegiatan Penanaman Bibit Cabai*



*Pemberian bibit cabai kepada masyarakat*





*Gotong Royong memperbaiki jalan*



*Wawancara dengan bapak kepala desa*



*Foto bersama perangkat desa*



*Wawancara dengan ibu dailah*



*Wawancara dengan ibu astuti*



*Wawancara dengan masyarakat desa jaya bhakti*



*Wawancara dengan bapak supardi*

## RIWAYAT HIDUP



Nama lengkap penulis Muhamad Arbain Nurul Miftahul Qodri kerap disapa arbain, lahir pada tanggal 06 Maret 2001 di Desa Jaya Bhakti, penulis merupakan Anak ke empat dari bapak Darman dan ibu warni penulis menganut agama Islam. Penulis pernah menempuh Pendidikan di TK PGRI Jaya Bhakti lulus pada tahun 2007 dan penulis melanjutkan di Pendidikan di SD Negeri 1 Jaya Bhakti lulus pada tahun 2014, setelah itu melanjutkan Pendidikan di MTS Darul A'mal metro dan lulus pada tahun 2017, Penulis melanjutkan Pendidikan di SMK Darul A'mal metro dan lulus pada tahun 2020, Pada tahun 2020 penulis melanjutkan Pendidikan di Institut Agama Islam Negeri (IAIN) Metro Lampung pada tahun 2020 dengan program studi S1-Perbankan Syariah Fakultas Ekonomi dan Bisnis Islam.