

SKRIPSI

**PENGARUH PEMBIAYAAN MURABAHAH TERHADAP
PROFITABILITAS BPRS METRO MADANI
PERIODE 2015-2022**

Oleh:
DEWI MASITOH
NPM. 1903021018

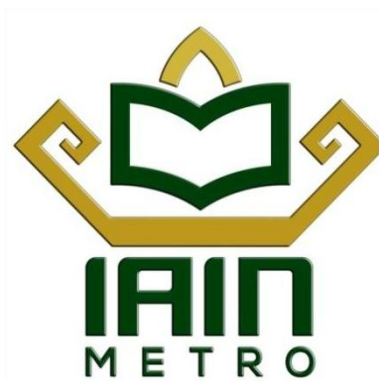

Jurusan Perbankan Syariah
Fakultas Ekonomi dan Bisnis Islam

INSTITUT AGAMA ISLAM NEGERI (IAIN) METRO
1446 H / 2024 M

**PENGARUH PEMBIAYAAN MURABAHAH TERHADAP
PROFITABILITAS BPRS METRO MADANI
PERIODE 2015-2022**

Diajukan Untuk Memenuhi Tugas dan Memenuhi Sebagian Syarat
Memperoleh Gelar Sarjana Ekonomi (S.E)

Oleh:
DEWI MASITOH
NPM. 1903021018

Dosen Pembimbing Esty Apridasari, M. Si

Jurusan Perbankan Syariah
Fakultas Ekonomi Dan Bisnis Islam

**INSTITUT AGAMA ISLAM NEGERI (IAIN) METRO
1446 H / 2024 M**

HALAMAN NOTA DINAS

Nomor : -
Lampiran : 1 (satu) berkas
Perihal : **Pengajuan Permohonan untuk Dimunaqosyahkan**
Kepada Yth,
Dekan Fakultas
Ekonomi dan Bisnis
Islam Institut Agama
Islam Negeri Metro
di-
Tempat

Assalamu'alaikum Wr.Wb

Setelah kami adakan pemeriksaan dan bimbingan seperlunya, maka Skripsi penelitian yang telah disusun oleh:

Nama : **DEWI MASITOH**
NPM : 1903021018
Fakultas : Ekonomi dan Bisnis Islam
Jurusan : Perbankan Syariah
Judul Skripsi : **PENGARUH PEMBIAYAAN MURABAHAH
TERHADAP PROFITABILITAS BPRS
METRO MADANI PERIODE 2015-2022**

Sudah kami setuju dan dapat diajukkan Fakultas Ekonomi dan Bisnis Islam untuk dimunaqosyahkan.

Demikian harapan kami dan atas perhatiannya, kami ucapkan terimakasih.

Wassalamu'alaikum Wr.Wb

Metro, 30 Mei 2024

Dosen Pembimbing,

Esty Apridasari, M.Si

NIP. 19880427 201503 2 005

HALAMAN PERSETUJUAN

Judul : **PENGARUH PEMBIAYAAN MURABAHAH**
Skripsi **TERHADAP PROFITABILITAS BPRS METRO**
MADANI PERIODE 2015-2022

Nama : **Dewi Masitoh**
NPM : 1903021018
Fakultas : Ekonomi dan Bisnis Islam
Jurusan : Perbankan Syariah

MENYETUJUI

Untuk dimunaqosyahkan dalam ujian munaqosyah Fakultas
Ekonomi dan Bisnis Islam (FEBI) Institut Agama Islam Negeri
(IAIN) Metro.

Metro, 30 Mei 2024

Dosen Pembimbing,

Esty Apridasari, M.Si

NIP. 19880427 201503 2 005



**KEMENTERIAN AGAMA REPUBLIK INDONESIA
INSTITUT AGAMA ISLAM NEGERI METRO
FAKULTAS EKONOMI DAN BISNIS ISLAM**

Jalan Ki. Hajar Dewantara Kampus 15A Iringmulyo Metro Timur Kota Metro Lampung 34111
Telp. (0725) 41507; Faksimili (0725) 47296; Website: www.metrouni.ac.id E-mail: iainmetro@metrouniv.ac.id

PENGESAHAN SKRIPSI

No.: B- 2030 / In-28.3 / D / PP-00.9 / 11 / 2024

Skripsi dengan Judul: “PENGARUH PEMBIAYAAN MURABAHAH TERHADAP PROFITABILITAS BPRS METRO MADANI PERIODE TAHUN 2015-2022” disusun oleh: **Dewi Masitoh, NPM. 1903021018, Jurusan: Perbankan Syariah, telah diujikan dalam Sidang Munaqosyah Fakultas Ekonomi dan Bisnis Islam pada hari/tanggal: Jum’at, 11 Oktober 2024**

TIM PENGUJI:

Ketua/Moderator : Esty Apridasari, M.Si

Penguji I : Zumaroh., M.E.Sy

Penguji II : Enny Puji Lestari., M.E.Sy

Sekretaris : Primadatu Deswara, SKM., MPH

(.....)
(.....)
(.....)
(.....)



Mengetahui,
Dekan Fakultas Ekonomi dan Bisnis Islam



Dr. Mat Jalil, M.Hum
NIP. 19620812199803 1 001

ABSTRAK

PENGARUH PEMBIAYAAN MURABAHAH TERHADAP PROFITABILITAS BPRS METRO MADANI PERIODE 2015-2022

Oleh:
Dewi Masitoh

Penelitian ini didasari oleh rasa keingintahuan peneliti untuk mengetahui apakah Pembiayaan Murabahah berpengaruh signifikan terhadap Profitabilitas BPRS Metro Madani Periode 2015-2022. Tujuan dari penelitian ini ialah menganalisis bagaimana profitabilitas yang berasal dari Pembiayaan Murabahah yang diperoleh BPRS Metro Madani pada Periode 2015-2022 melalui salah satu produk Pembiayaan Murabahah. Profitabilitas yang dimaksud pada penelitian ini berdasarkan perolehan *Return On Assets* (ROA) BPRS Metro Madani Periode 2015-2022.

Penelitian ini menggunakan metode Deskriptif Kuantitatif, dan menjadikan data sekunder sebagai bahan utama penelitian ini yang bersumber dari laporan Triwulan BPRS Metro Madani periode 2015-2022 dan terkumpul sebanyak 32 data Triwulan. Langkah pertama peneliti menguji statistik deskriptif data sekunder untuk mengetahui nilai terendah, nilai tertinggi, nilai rata-rata, dan tingkat penyimpangan berdasarkan 32 data Triwulan. Kedua, melakukan Uji Asumsi Klasik dengan 3 pengujian yaitu Uji Normalitas, Uji Linieritas, dan Uji Heteroskedastisitas. Peneliti melakukan Uji Regresi Linier Sederhana dan melakukan uji hipotesis dengan cara uji parsial (uji t) dan uji koefisien determinasi (R^2).

Hasil penelitian menunjukkan bahwa terdapat pengaruh yang signifikan dan hubungan positif dari pembiayaan murabahah terhadap profitabilitas BPRS Metro Madani periode 2015-2022 berdasarkan 32 data Triwulan. Hasil Uji Determinansi (R^2) menunjukkan bahwa profitabilitas yang di peroleh BPRS Metro Madani berdasarkan *Return On Assets* (ROA) dari pembiayaan murabahah periode 2015-2022 sebesar 0,039 atau 3,9%. Hasil tersebut membuktikan bahwa sebesar 3,9% Profitabilitas BPRS Metro Madani dipengaruhi oleh Pembiayaan Murabahah. Kemudian, 96,1% profitabilitas BPRS Metro Madani dipengaruhi faktor lain diluar penelitian ini.

Kata Kunci: *Pembiayaan Murabahah dan Profitabilitas*

ORISINALITAS PENELITIAN

Saya yang bertanda tangan di bawah ini:

Nama : **Dewi Masitoh**

NPM : 1903021018

Prodi : Perbankan Syariah

Fakultas : Fakultas Ekonomi dan Bisnis Islam

Dengan ini menyatakan bahwa secara keseluruhan Skripsi ini Benar merupakan hasil Asli berdasarkan penelitian yang Peneliti lakukan. Kecuali beberapa bagian tertentu yang dirujuk dari sumbernya dan disebutkan dalam Daftar Pustaka penelitian.

Metro, 20 Juni 2024
Yang menyatakan,



Dewi Masitoh
NPM. 1903021018

MOTTO

إِنَّا اللَّهُ يَا أُمَّرُكُمْ أَنْ تُؤَدُّوا الْأَمَانَاتِ إِلَىٰ أَهْلِهَا وَإِذَا حَكَمْتُمْ بَيْنَ النَّاسِ أَنْ تَحْكُمُوا بِالْعَدْلِ إِنَّ اللَّهَ نِعِمَّا
يَعِظُكُمْ بِهِ إِنَّ اللَّهَ كَانَ سَمِيعًا بَصِيرًا ﴿٥٨﴾

Artinya:

“Sesungguhnya Allah menyuruh kamu menyampaikan amanah kepada pemiliknya. Apabila kamu menetapkan hukum di antara manusia, hendaklah kamu tetapkan secara adil. Sesungguhnya Allah memberi pengajaran yang paling baik kepadamu. Sesungguhnya Allah Maha Mendengar lagi Maha Melihat.” (Q.S An-Nisa’ :58).

PERSEMBAHAN

Tiada kata yang pantas untuk diucapkan selain bersyukur kepada Allah SWT yang telah melimpahkan rahmat dan hidayah serta keridhoan-Nya kepada peneliti sehingga peneliti dapat menyelesaikan skripsi ini. Shalawat serta salam selalu terlimpahkan kepada Nabi Muhammad SAW. Sebagai rasa hormat, cinta, dan terima kasih Ku persembahkan Skripsi ini kepada:

1. Kedua Orang Tua Ku tersayang, Bapak Maryono dan Ibu Siti Soimah serta adik kandungku M Lutfiansyah yang tiada henti memanjatkan doa, mendukung, memberikan semangat, dan menanti dengan kesabaran.
2. Bapak Muhammad Ryan Fahlevi, M.M selaku Ketua Program Studi Perbankan Syariah FEBI IAIN Metro.
3. Ibu Esty Apridasari, M.Si selaku pembimbing skripsi yang selalu memberikan arahan dan memotivasi peneliti untuk menyelesaikan skripsi.
4. Ibu Era Yudhistira, M.Ak selaku Pembimbing Akademik yang memberikan motivasi dan arahan terkait mata kuliah pada peneliti.
5. Suami dan Anak Saya Mas Taufik Ardiansyah dan Arkhanza Ardi Pratama.
6. Sahabat-sahabat Saya: Riza, Eka, Annisa, dan Sovi.

Serta semua pihak yang telah membantu dan memberikan semangat demi terselesainya oskripsi ini yang tidak dapat peneliti sebutkan

KATA PENGANTAR

Puji syukur alhamdulillah atas kehadiran Allah SWT yang telah memberikan rahmat dan hidayah-Nya atas segala kemudahan dan ridho-Nya sehingga Peneliti dapat menyelesaikan Skripsi ini. Adapun tujuan dari Penelitian Skripsi penelitian ini adalah untuk memenuhi salah satu syarat memperoleh gelar Sarjana Ekonomi jurusan Perbankan Syariah Fakultas Ekonomi dan Bisnis Islam Institut Agama Islam Negeri Metro. Ucapan terimakasih Peneliti sampaikan kepada:

1. Ibu Prof. Dr. Hj. Siti Nurjanah, M.Ag PIA selaku Rektor IAIN Metro Lampung.
2. Bapak Dr. Mat Jalil M.Hum, selaku Dekan Fakultas Ekonomi dan Bisnis Islam.
3. Bapak Muhammad Ryan Fahlevi, M.M selaku Ketua Jurusan Perbankan Syariah IAIN Metro.
4. Ibu Esty Aprida Sari, M.Si selaku Dosen Pembimbing skripsi yang memberikan arahan dan bimbingan guna terselesaikannya skripsi ini.
5. Ibu Era Yudhistira, M.Ak selaku Pembimbing Akademik.
6. Bapak Kamino, S.E.I., C.I.R.B.D, selaku Direktur Utama BPRS Metro Madani.
7. Kepada semua Pihak yang membantu dalam penyusunan skripsi.

Semoga amal baik yang telah diberikan dalam Penelitian Skripsi ini dapat dibalas oleh Allah SWT. Peneliti sadar bahwa Skripsi ini masih jauh dari kata sempurna mengingat keterbatasan kemampuan Peneliti. Peneliti harapkan karya sederhana ini dapat memberikan sedikit manfaat bagi siapa saja yang membacanya, Aamiin.

Metro, 20 Juni 2024
Peneliti,



Dewi Masitoh
NPM. 1903021018

DAFTAR ISI

HALAMAN SAMPUL	i
HALAMA JUDUL	ii
NOTA DINAS.....	iii
LEMBAR PERSETUJUAN	iv
PENGESAHAN.....	v
ABSTRAK	vi
ORISINALITAS.....	vii
MOTTO	viii
PERSEMBAHAN.....	ix
KATA PENGANTAR.....	x
DAFTAR ISI.....	xi
DAFTAR GAMBAR.....	xiii
DAFTAR TABEL	xiv
BAB I PENDAHULUAN	
A. Latar Belakang Masalah.....	1
B. Identifikasi Masalah	8
C. Batasan Masalah.....	8
D. Rumusan Masalah	8
E. Tujuan Dan Manfaat Penelitian.....	8
F. Penelitian Relevan.....	9
BAB II LANDASAN TEORI	
A. Profitabilitas	14
1. Pengertian Profitabilitas	14
2. Tujuan Profitabilitas	16
3. Manfaat Profitabilitas	17
4. Macam-Macam Rasio Profitabilitas	18
5. Faktor-Faktor yang Mempengaruhi Naik dan Turunnya <i>Return on Asset (ROA)</i>	21
B. Pembiayaan Murabahah	25
1. Pengertian Pembiayaan Murabahah	25

2. Landasan Hukum Murabahah.....	26
3. Rukun dan Syarat Pembiayaan Murabahah.....	27
4. Jenis-Jenis Murabahah.....	28
C. Kerangka Berpikir	29
D. Hipotesis Penelitian.....	30
BAB III METODE PENELITIAN	
A. Rancangan Penelitian	31
B. Definisi Oprasional Variabel.....	32
1. Varibel Bebas (Independent Variabel)	32
2. Variabel Terikat (<i>Dependent Variabel</i>).....	32
C. Teknik Pengumpulan Data	33
1. Dokumentasi.....	34
D. Teknik Analisis Data	34
1. Uji Asumsi Klasik	34
E. Regresi Linier Sederhana	36
F. Pengujian Hipotesis.....	36
1. Uji t (Persial)	36
2. Koefisien determinasi (R ²).....	37
BAB IV HASIL PENELITIAN DAN PEMBAHASAN	
A. Gambaran Umum BPRS Metro Madani	38
1. Profil BPRS Metro Madani	38
2. Struktur Organisasi BPRS Metro Madani	40
3. Produk-Produk BPRS Metro Madani.....	41
4. Hasil Penelitan.....	44
B. Pembahasan Penelitian.....	52
BAB V PENUTUP	
A. Kesimpulan.....	55
B. Saran.....	55
DAFTAR PUSTAKA	
LAMPIRAN	
DAFTAR RIWAYAT HIDUP	

DAFTAR GAMBAR

1. Gambar 2.1: Kerangka Berpikir..... 30
2. Gambar 4.1: Struktur Organisasi BPRS Metro Madani..... 41

DAFTAR TABEL

1. Tabel 1.1: Pertumbuhan Rerunt On Asset BPRS Metro Madani Periode 2015-2022	5
2. Tabel 1.2: Data Produk Pembiayaan pada BPRS Metro Madani	4
3. Tabel 1.3: Penelitian Relevan	8
4. Tabel 2.1: Matriks Penilaian <i>Return On Assets</i> (ROA)	20
5. Tabel 3.1: Operasional Variabel	33
6. Tabel 4.1: Hasil Statistik Deskriptif.....	45
7. Tabel 4.2: Hasil Uji Normalitas	46
8. Tabel 4.3: Hasil Uji Linieritas.....	47
9. Tabel 4.4: Hasil Uji Heteroskedastisitas	48
10. Tabel 4.5: Hasil Analisis Regresi Linier Sederhana	49
11. Tabel 4.6: Hasil Uji t (Parsial)	50
12. Tabel 4.7: Hasil Uji Koefisien Determinan (R^2).....	51

DAFTAR LAMPIRAN

1. Data Sekunder
2. Pembimbing Skripsi
3. *Outline*
4. Surat Balasan *Research*
5. Surat Tugas
6. Surat Bebas Pustaka
7. Surat Hasil Turnitin
8. Blanko Bimbingan
9. Dokumentasi
10. Daftar Riwayat Hidup.

BAB I

PENDAHULUAN

A. Latar Belakang Masalah

Bank Pembiayaan Rakyat Syariah (BPRS) adalah bank yang melaksanakan kegiatan usaha berdasarkan prinsip syariah yang dalam kegiatannya tidak memberikan jasa dalam lalu lintas pembayaran. BPRS merupakan badan usaha yang setara dengan bank perkreditan konvensional dengan bentuk hukum perseroan terbatas, perusahaan daerah, atau koperasi. Dalam kegiatan keuangannya, BPRS memfasilitasi fungsi intermediasi ini adalah dengan tersedianya akad atau kontrak yang diterapkan sesuai dengan ketentuan syariah.¹

Sholahuddin dan Lukman mengatakan bahwa BPRS dapat diartikan sebagai perbankan yang sistem kerjanya sudah menerapkan sistem ekonomi syariah yang didasarkan dalam syariat Islam. BPRS didirikan untuk perbankan secara umum dan secara khusus untuk mengisi peluang terhadap kebijakan bank konvensional dalam menetapkan tingkat suku bunga dan juga berbagai paket kebijaksanaan. keuangan dan moneter. Kemudian BPRS dikenal sebagai sistem yang menganut sistem ekonomi syariah berdasarkan syariat Islam.²

Profitabilitas adalah kemampuan perusahaan untuk memperoleh keuntungan dari hasil usahanya. Penilaian profitabilitas adalah proses untuk menentukan seberapa baik aktivitas-aktivitas bisnis dilaksanakan untuk

¹ Ascarya, 2018, "*Akad & Produk Bank Syariah*", Jakarta: PT RajaGrafindo Persada

² Rianto, Nur, 2019, "*Lembaga Keuangan Syariah; Suatu Kajian Teoritis Praktis*", Bandung; CV Pustaka Setia.

mencapai tujuan strategis, mengeliminasi pemborosan-pemborosan dan menyajikan informasi tepat waktu untuk melaksanakan penyempurnaan secara berkesinambungan.³

Profitabilitas menunjukkan keberhasilan suatu badan usaha dalam menghasilkan pengembalian (*return*) kepada pemiliknya. Hal ini dilakukan untuk menilai kemampuan perusahaan dalam memperoleh laba dapat menggunakan rasio profitabilitas. Rasio profitabilitas merupakan rasio untuk menilai kemampuan perusahaan dalam mencari keuntungan. Menurut Hery rasio profitabilitas merupakan rasio untuk mengukur kemampuan perusahaan dalam menghasilkan laba dari aktivitas normal bisnisnya.⁴

Kasmir menyatakan bahwa Profitabilitas memiliki tujuan yang penting dalam keberlangsungan suatu perusahaan yaitu untuk mengukur atau menghitung laba yang diperoleh perusahaan dalam satu periode tertentu, menilai posisi laba perusahaan tahun sebelumnya dengan tahun sekarang, menilai bagaimana perkembangan laba perusahaan dari waktu ke waktu, menilai besarnya laba bersih sesudah pajak dengan modal sendiri, dan untuk mengukur produktivitas seluruh dana yang digunakan perusahaan baik modal pinjaman maupun modal sendiri. Profitabilitas yang dimaksud dalam

³ Marwansyah, S., & Setyaningsih, E. D. 2018. "Pengaruh Kinerja Perbankan Terhadap Rasio Profitabilitas Pada Bank BUMN". Jurnal Akuntansi, Ekonomi dan Manajemen Bisnis Vol.6, No.1.

⁴Ferdian Arie Bowo, 2016. "Pengaruh Pembiayaan Murabahah Terhadap Profitabilitas". Jurnal Studi Akuntansi dan Bisnis, Vol. 1. No. 1, LP2M STIE La Tansa Mashiro, Rangkasbitung, h. 68.

penelitian ini dilihat berdasarkan *Return on Asset* (ROA) perusahaan yang berasal dari produk pembiayaan murabahah di Bank Syariah.⁵

Return on Assets (ROA) adalah rasio yang menunjukkan hasil (*return*) atas jumlah aktiva yang digunakan dalam perusahaan. Rasio ini di hitung dengan membagi laba bersih dengan total aktiva. Semakin besar rasio ini maka semakin baik, karena apabila ROA meningkat maka profitabilitas perusahaan juga meningkat yang artinya kinerja perusahaan semakin baik yang dampaknya mampu memberikan pengembalian keuntungan dengan baik bagi pemilik maupun investor (pemegang obligasi dan saham) dalam keseluruhan aset yang ditanamkan.⁶

Profitabilitas dapat bersumber dari salah satu produk yang di hasilkan perbankan syariah salah satunya pembiayaan *murabahah*. Pembiayaan *Murabahah* merupakan jenis akad jual beli dimana bank akan menjadi pihak ketiga dan melakukan pembelian barang sesuai dengan kriteria yang di inginkan oleh nasabah. Bank akan memberitahukan harga pokok sekaligus margin yang diperoleh bank dari akad tersebut kepada nasabah agar tidak terdapat hal yang dirahasiakan. Pembiayaan Murabahah ini termasuk akad yang paling diminati oleh sebagian besar nasabah Bank Syariah sehingga tingginya minat nasabah untuk menggunakan pembiayaan *murabahah* di Bank

⁵ Ahmad. 2019. "*Rasio Profitabilitas: Pengertian, Fungsi, Tujuan, dan Jenis*". Gramedia.

⁶S. Munawir, 2017. "*Pengaruh Profitabilitas Terhadap Nilai Perusahaan dengan Kebijakan Dividen sebagai variabel intervening (Studi Empiris pada Perusahaan Manufaktur yang Terdaftar di BEI)*". Skripsi, Fakultas Ekonomi Universitas Negeri Padang, kota Padang, h. 6

Syariah akan memberikan kontribusi terhadap profitabilitas atau *Return on Assets* (ROA) Bank Syariah.⁷

Bank Pembiayaan Rakyat Syariah (BPRS) sebagai lembaga keuangan mikro syariah, memainkan peran vital dalam perekonomian nasional sebagai perantara keuangan. Pembiayaan *murabahah* juga memberikan keuntungan bagi BPRS tidak hanya menjadi sumber pendapatan tetapi juga memberikan manfaat kepada nasabah yang memperoleh akses lebih mudah dalam memenuhi kebutuhan finansial mereka. Pembiayaan *murabahah* juga dapat menjadi instrumen yang membantu pertumbuhan UMKM di tingkat lokal dan pengembangan ekonomi daerah.⁸

Laba yang dihasilkan oleh perusahaan melalui pembiayaan *murabahah* di Bank Perkreditan Rakyat Syariah (BPRS) dapat digunakan untuk berbagai keperluan seperti membayar dividen kepada pemegang saham. Pembayaran dividen merupakan salah satu cara bagi perusahaan untuk membagi keuntungan dengan pemiliknya, pada BPRS dapat melibatkan anggota atau pemilik saham yang turut berpartisipasi dalam kegiatan ekonomi syariah, untuk mendukung keberlanjutan dan pengembangan kegiatan usaha BPRS seperti pembiayaan operasional, investasi teknologi, serta peningkatan kualitas layanan, yang semuanya dapat berkontribusi pada pertumbuhan bisnis dan peningkatan kepuasan nasabah, dan untuk pengembangan bisnis lebih lanjut. Mencakup diversifikasi portofolio produk atau ekspansi ke wilayah

⁷ Cahyaningrum, Y. W., & Antikasari, T. W. 2017. "Pengaruh *earning per share*, *price to book value*, *return on asset*, dan *return on equity* terhadap harga saham sektor keuangan". UIN Raden Fatah Palembang, 191–200.

⁸ Soemitra, Andri. *Bank & Lembaga Keuangan Syariah: Edisi Kedua*. Prenada Media, 2017.

yang baru, yang dapat meningkatkan pangsa pasar dan merangsang pertumbuhan bisnis secara keseluruhan.⁹

Data yang di peroleh dari Otoritas Jasa Keuangan (OJK), pembiayaan *murabahah* yang disalurkan oleh BPRS Metro Madani terus meningkat dari tahun ke tahun. Peningkatan pembiayaan *murabahah* yang disalurkan oleh BPRS Metro Madani di iringi dengan peningkatan profitabilitas BPRS. Berikut data rasio profitabilitas di lihat dari pertumbuhan *Return on Assets* (ROA).

Tabel 1.1
Pertumbuhan *Return on Asset* BPRS Metro Madani Periode 2015-2022

Tahun	Pendapatan Operasioanal	Total Aset	ROA
2015	Rp. 2.884.799	Rp. 95.917.375	3.0
2016	Rp. 2.124.297	Rp. 95.417.038	2.2
2017	Rp. 2.322.994	Rp. 80.216.491	2.9
2018	Rp. 2.149.852	Rp. 83.245.087	2.6
2019	Rp. 2.343.742	Rp. 94.577.750	2.5
2020	Rp. 2.073.648	Rp. 84.055.547	2.5
2021	Rp. 2.831.085	Rp. 102.079.550	2.8
2022	Rp. 3.840.783	Rp. 113.871.693	3.4

Sumber: Laporan Keuangan BPRS Metro Madani

Berdasarkan tabel diatas, dapat di lihat bahwa pada tahun 2016-2021 ROA mengalami perubahan yaitu turun 0,8%, naik 0,7%, turun 0,3%, turun 0.1%, stabil 0.0%, dan naik 0.3%. Kemudian, tahun 2022 terdapat peningkatan sebesar 0.6%. Dapat di lihat bahwa selama periode tersebut BPRS Metro Madani hanya memperoleh 0.6% yang dikarenakan adanya perubahan profitabilitas. Dari data di atas terdapat persamaan antara fakta dan teori bahwa

⁹ Huda, M. N. *Pengaruh Pembiayaan Murabahah Terhadap Profitabilitas (Return On Assets) Pada PT BPRS Saka Dana Mulia Periode 2017-2021*. Jurnal Profita: Kajian Ilmu Akuntansi.2023, 15(1)

semakin besar persentase yang ditunjukkan oleh ROA menandakan kemampuan manajemen semakin optimal dan produktivitas bank meningkat.¹⁰

Berdasarkan data dari Otoritas Jasa Keuangan (OJK), pembiayaan murabahah dan musyarakah yang disalurkan oleh BPRS Metro Madani terus meningkat dari tahun ke tahun.

Tabel 1.2
Pembiayaan BPRS Metro Madani Periode 2015-2022

TAHUN	MURABAHAH	QORD	MULTIJASA	TOTAL
2015	Rp. 35.773.373	Rp. 2.260.598	Rp. 288.524	Rp. 38.322.495
2016	Rp. 33.241.287	Rp. 4.322.505	Rp. 172.866	Rp. 37.736.658
2017	Rp. 32.276.774	Rp. 3.425.730	Rp. 395.767	Rp. 36.098.271
2018	Rp. 31.847.338	Rp. 3.764.144	Rp. 5.327.427	Rp. 40.938.909
2019	Rp. 29.518.954	Rp. 3.661.522	Rp. 11.788.698	Rp. 44.969.174
2020	Rp. 32.296.880	Rp. 4.778.565	Rp. 17.687.119	Rp. 54.762.564
2021	Rp. 37.257.179	Rp. 6.614.239	Rp. 22.350.175	Rp. 66.221.593
2022	Rp. 42.828.088	Rp. 7.398.532	Rp. 26.723.671	Rp. 76.950.291

Sumber: Laporan Keuangan BPRS Metro Madani¹¹

Berdasarkan data pembiayaan BPRS Metro Madani periode 2015-2022, terdapat peningkatan jumlah pembiayaan secara keseluruhan. Hal ini menunjukkan bahwa BPRS Metro Madani semakin dipercaya oleh masyarakat untuk memenuhi kebutuhan pembiayaan nasabahnya. Pembiayaan *murabahah* masih menjadi produk pembiayaan unggulan di BPRS Metro Madani.

¹⁰ Huda, M. N. *Pengaruh Pembiayaan Murabahah Terhadap Profitabilitas (Return On Assets) Pada PT BPRS Saka Dana Mulia Periode 2017-2021*. Jurnal Profita: Kajian Ilmu Akuntansi.2023, 37.

¹¹ Laporan Keuangan BPRS Metro Madani di Otoritas Jasa Keuangan di akses pada 05 Mei 2024.

Kemudian, pembiayaan *Qard* juga mengalami peningkatan dan terdapat peningkatan pada pembiayaan multijasa pada tahun 2022.

Hubungan antara Pembiayaan Murabahah dengan Profitabilitas memiliki pengaruh positif karena pembiayaan murabahah berperan penting dalam meningkatkan profitabilitas BPRS melalui peningkatan pendapatan dari margin keuntungan, manajemen risiko yang lebih baik, efisiensi operasional, diversifikasi produk, dan peningkatan kepercayaan nasabah. BPRS yang efektif dalam mengelola dan memasarkan pembiayaan murabahah cenderung menikmati tingkat profitabilitas yang lebih tinggi.¹²

Berdasarkan latar belakang di atas, di ketahui bahwa produk pembiayaan *murabahah* pada bank syariah dapat menentukan rasio keuangan syariah terutama dalam meningkatkan profitabilitas perusahaan. Pada penelitian ini peneliti akan melakukan pengumpulan data berdasarkan data Triwulan BPRS Metro Madani periode 2015-2022 kemudian menghitung aset pembiayaan murabahah untuk memperoleh data terbaru tentang profitabilitas berdasarkan *Return on Assets* (ROA) dengan SPSS versi 25 guna melihat bagaimana kemampuan BPRS Metro Madani dalam mengelola perusahaannya selama periode 2015-2022. Maka, peneliti tertarik untuk meneliti dengan judul, ***“Pengaruh Pembiayaan Murabahah Terhadap Profitabilitas BPRS Metro Madani Periode akhir tahun 2015-2022”***.

¹² Salainti, Mirza Laili Inoditia. "Pengaruh Current Ratio, Total Asset Turnover dan Debt to Equity Ratio dan Return On Asset terhadap Nilai Perusahaan." *Jurnal Ilmu dan Riset Manajemen (JIRM)* 8.10 (2019).

B. Identifikasi Masalah

Dari Latar Belakang di atas peneliti mengidentifikasi masalah pada penelitian ini yaitu adanya perubahan profitabilitas berdasarkan *Return on Assets* (ROA) di BRPS Metro Madani di tahun 2016-2021.

C. Batasan Masalah

Berdasarkan latar belakang masalah dan identifikasi masalah di atas, peneliti membatasi pembahasan pada penelitian ini pada Pembiayaan Murabahah dan Profitabilitas BPRS Metro Madani periode 2015-2022.

D. Rumusan Masalah

Berdasarkan uraian di atas, maka yang menjadi rumusan masalah dalam penelitian ini adalah apakah Pembiayaan Murabahah memiliki pengaruh signifikan terhadap Profitabilitas BPRS Metro Madani periode 2015-2022?

E. Tujuan Dan Manfaat Penelitian

1. Tujuan

Adapun tujuan yang ingin dicapai dalam penelitian ini adalah Untuk menganalisis pengaruh pembiayaan murabahah terhadap profitabilitas BPRS Metro Madani periode 2015-2022.

2. Manfaat

Adapun harapan peneliti dari penelitian ini agar dapat memberikan manfaat, sebagai berikut:

a) Secara Teoritis

Penelitian ini diharapkan dapat memberikan pengetahuan baik kepada peneliti, mahasiswa, maupun kepada masyarakat mengenai pengaruh pembiayaan murabahah terhadap profitabilitas pada Bank Syariah.

b) Secara Praktis

Penelitian ini diharapkan dapat memberikan masukan kepada Bank Syaiah Metro Madani agar dapat menjadi bahan evaluasi guna meningkatkan kinerja BPRS Metro Madani untuk lebih baik lagi.

F. Penelitian Relevan

Tinjauan pustaka (*Prior Research*) adalah untuk membandingkan antara penelitian yang peneliti lakukan dengan penelitian-penelitian terdahulu apakah ada kesamaan ataupun perbedaan peneliti yang lakukan dengan peneltian-penelitian sebelumnya. Untuk menghindari plagiarism, maka peneliti melakukan penelusuran penelitian-penelitian terdahulu. Berikut ini akan kami sajikan beberapa kutipan hasil penelitian yang lalu. Berikut diantaranya yang berkaitan dengan judul yang mengangkat tema tentang Pengaruh Pembiayaan Murabahah Terhadap Profitabilitas BPRS Metro Madani.

Tabel 1.3
Penelitian Relevan

No	Nama Judul Penelitian	Hasil	Persamaan	Perbedaan	Novelty
1.	Windi Quratu Aini, 2020, " <i>Pengaruh</i>	Hasil Penelitian yaitu bahwa pembiayaan	Persamaan dari penelitian	Perbedaan dari penelitian ini	Kebaharuan dalam penelitian

	<i>Pembiayaan Murabahah Terhadap Profitabilitas Pada PT. LKMS BMT AlMabruk Batusangkar</i> ". ¹³	murabahah terhadap profitabilitas (ROA) pada PT. LKMS Batusangkar berpengaruh signifikan terhadap koefisien korelasi antara pembiayaan murabahah dengan profitabilitas sebesar 0,705 yang berarti korelasi positif dan kuat terhadap profit sedangkan koefisien regresi linier sederhana pembiayaan murabahah terhadap profit sebesar 0,369 dan standar atas koefisien regresi sebesar 0,214. BMT Al-Mabruk.	ini adalah sama-sama menganalisa seberapa besar pengaruh pembiayaan murabahah terhadap profitabilitas bank.	yaitu lokasi penelitian pada BPRS Metro Madani.	ini yaitu perodesasi data penelitian dari tahun 2015-2022.
2.	Maya Aprilia, " <i>Pengaruh Pembiayaan Mudharabah Dan Murabahah Terhadap Profitabilitas Bank Syariah Kota Bumi</i>	Hasil penelitian ini menunjukkan bahwa pembiayaan mudharabah tidak berpengaruh positif, hal ini dibuktikan dengan nilai t	Persamaan dari penelitian ini yaitu sama-sama menganalisa pengaruh pembiayaan terhadap profitabilitas	Penelitian ini yaitu hanya meneliti pembiayaan murabahah saja dengan periode tahun 2015-2022 dan lokasi penelitian	Kebaharuan dalam penelitian ini yaitu periode laporan keuangan yakni 2015-2022.

¹³ Windi Quratu Aini, "*Pengaruh Pembiayaan Murabahah Terhadap Profitabilitas pada PT.LKMS BMT alMabruk Batusangkar*". Skripsi (2020)

	<p><i>Periode 2014-2017</i>¹⁴</p>	<p>hitung sebesar - 0,700, artinya thitung lebih kecil dari ttabel (- 0,700 < 2,13145) serta sig. 0,50 > 0,05. Pembiayaan murabahah tidak berpengaruh positif terhadap profitabilitas, hal ini dibuktikan dengan nilai thitung sebesar - 0,893 artinya ttabel lebih kecil dari thitung (- 0,893 < 2,13145) serta nilai signifikan 0,39 < 0,05. Pembiayaan mudharabah dan murabahah secara simultan maka diketahui nilai f tabel sebesar 3,74 karena nilai f hitung 0,410 lebih kecil dari nilai f tabel dapat ditarik kesimpulan bahwa variabel bebas pembiayaan mudharabah dan murabahah (Secara simultan) tidak</p>	<p>s bank dan menggunakan data sekunder</p>	<p>yaitu BPRS Metro Madani.</p>	
--	--	---	---	---------------------------------	--

¹⁴ Maya Aprilia, *Pengaruh Pembiayaan Mudharabah Dan Murabahah Terhadap Profitabilitas Bank Syariah Kota Bumi Periode 2014-2017* (Skripsi) 2018.

		<p>berpengaruh terhadap variabel profitabilitas. Hasil koefisien determinasi Berdasarkan tabel diatas dapat diketahui bahwa besarnya adjusted R Square adalah - 0,120. Hal ini menunjukkan bahwa kemampuan variabel bebas (independen) dalam penelitian untuk menerangkan variabel terikat (dependen) adalah sebesar - 12%, sedangkan -11,2% nya dijelaskan oleh faktor lain yang tidak dijelaskan dalam penelitian ini.</p>			
3.	<p>Hendra H. Dukalang dan Moh. Agus Nugroho, Jurnal Dengan judul <i>“Pengaruh Fdr, Bagi Hasil, Pembiayaan Jual Beli, Sewa Menyewa Dan Npf Terhadap</i></p>	<p>Hasil penelitian ini menunjukkan Financing to Deposit Ratio (FDR) dan Leasing Financing (PSM) berpengaruh negatif terhadap Return on Assets (ROA). Sedangkan Pembiayaan</p>	<p>Persamaan dari penelitian ini yaitu sama-sama menganalisa bagaimana pengaruh pembiayaan terhadap profitabilitas bank dan menggunakan data</p>	<p>Perbedaan dengan penelitian ini yaitu hanya meneliti pembiayaan murabahah saja dengan periode tahun 2015-2022.</p>	<p>Kebaharuan dalam penelitian ini yaitu periode laporan keuangan yakni dari tahun 2015-2022.</p>

	<i>Profitabilitas Bank Umum Syariah 2016-2020</i> ". ¹⁵	Penjualan dan Pembelian (PJB), Pembiayaan Bagi Hasil (PBH), Non-Performing Financing (NPF) berpengaruh positif terhadap Return on Assets (ROA).	sekunder		
--	--	---	----------	--	--

Berdasarkan penelitian relevan diatas terdapat perbedaan penelitian dengan penelitian yang dilakukan oleh peneliti, serta terdapat kebaruan dalam penelitian. Dari penelitian relevan diatas, terdapat persamaan dan perbedaan yaitu sama-sama menganalisa tentang pengaruh pembiayaan terhadap profitabilitas. Perbedaannya pada periode laporan keuangan yang digunakan sebagai sumber data. Penelitian sebelumnya mengidentifikasi ada yang tidak berpengaruh terhadap profitabilitas dan ada yang berpengaruh terhadap profitabilitas. Kemudian, kebaruan pada penelitian ini adalah periode laporan keuangan yang di gunakan yaitu pada periode 2015-2022 dan pengukuran profitabilitas berdasarkan *Return on Asset* (ROA).

¹⁵Hendra H. Dukalang dan Moh Agus Nugroho, "*Pengaruh Fdr, Bagi Hasil, Pembiayaan Jual Beli, Sewa Menyewa Dan Npf Terhadap Profitabilitas Bank Umum Syariah 2016-2020*", Jurnal Akuntansi, Keuangan dan Perbankan, Vol. 9 No. 1 (2022).

BAB II LANDASAN TEORI

A. Profitabilitas

1. Pengertian Profitabilitas

Rasio profitabilitas merupakan rasio guna menilai kemampuan perusahaan dalam memperoleh keuntungan atau laba pada suatu periode tertentu menggunakan aktivasinya secara produktif.¹

Rasio profitabilitas atau rasio rentabilitas dalam pengertiannya merupakan pengukuran kemampuan dalam memperoleh laba dengan menggunakan aset atau modal perusahaan. Semakin tinggi rasio ini maka semakin baik karena menunjukkan laba yang diperoleh berarti semakin besar.²

Menurut Hery, rasio yang dipergunakan untuk mengukur suatu kemampuan dari perusahaan dalam menghasilkan keuntungan atau laba dari aktivitas normal bisnisnya disebut rasio profitabilitas. Tujuan dari rasio profitabilitas adalah untuk mengetahui kemampuan perusahaan menghasilkan laba selama masa atau periode tertentu, selain itu digunakan untuk mengukur tingkat efektifitas manajemen dalam menjalankan operasional perusahaan. Rasio profitabilitas merupakan suatu rasio yang digunakan untuk menggambarkan kemampuan perusahaan dalam menghasilkan laba melalui semua kemampuan dan

¹ Setyowati, Lis. Analisis Laporan Keuangan. (CV. Eureka Media Aksara: 2023), hlm, 136.

² Dermawan Sjahrial dan Djahotman, "Analisis Laporan Keuangan (Kedua)", (2022), dalam: <http://www.mitrawacanamedia.com>. Di akses 05 Mei 2024.

juga sumber yang dimilikinya, yaitu dari kegiatan penjualan, penggunaan aset maupun penggunaan modal.³

Menurut Fahmi, rasio profitabilitas ini digunakan untuk mengukur efektivitas dari manajemen secara keseluruhan yang ditunjukkan oleh besar kecilnya dari tingkat keuntungan yang diperoleh dalam hubungannya dengan penjualan maupun investasi. Semakin baik rasio profitabilitas maka semakin baik menggambarkan kemampuan tingginya perolehan keuntungan perusahaan.⁴

Tujuan akhir yang ingin dicapai perusahaan yaitu memperoleh keuntungan yang maksimal. Dengan memperoleh keuntungan yang maksimal seperti yang telah ditargetkan, maka perusahaan tentunya dapat melakukan banyak hal bagi kesejahteraan pemilik usaha, karyawan, serta meningkatkan mutu produk dan juga melakukan investasi baru. Maka dari itu, manajemen perusahaan dalam praktiknya dituntut harus mampu memenuhi target yang telah ditetapkan. Rasio profitabilitas ini juga memberikan ukuran tingkat efektivitas manajemen suatu perusahaan. Hal ini dapat ditunjukkan oleh laba yang dihasilkan dari pendapatan serta penjualan investasi. Jadi dapat disimpulkan rasio ini menunjukkan efisiensi perusahaan.⁵

³ Hery, "*Analisis Laporan Keuangan, Integrated and Comprehensive Edition*". Jakarta: PT Grasindo, 2016), hlm, 192.

⁴ Fahmi, I, "*Pengantar Teori Portofolio dan Analisis Investasi*". (Bandung: CV. Alfabeta, 2015), hlm. 80.

⁵ Kasmir, "*Analisis Laporan Keuangan*", (Jakarta: Rajawali, 2016), hlm. 196.

2. Tujuan Profitabilitas

Rasio profitabilitas dapat dilakukan dengan menggunakan perbandingan antara berbagai komponen yang ada di laporan keuangan, terutama laporan keuangan neraca dan laporan laba rugi. Pengukuran dapat dilakukan untuk beberapa periode operasi. Tujuannya adalah agar terlihat perkembangan perusahaan dalam rentang waktu tertentu, baik penurunan atau kenaikan, sekaligus mencari penyebab perusahaan tersebut.⁶

Hasil pengukuran tersebut dapat dijadikan alat evaluasi kinerja manajemen selama ini, apakah telah bekerja secara efektif atau tidak. Jika berhasil mencapai target yang telah ditentukan, maka dapat dikatakan telah berhasil mencapai target untuk periode atau beberapa periode. Namun, sebaliknya jika gagal atau tidak berhasil mencapai target yang telah ditentukan, ini akan menjadi pelajaran bagi manajemen untuk periode kedepan. Terjadinya suatu kegagalan sudah seharusnya dicari penyebabnya atau diselidiki mana letak dari kesalahan juga kelemahannya dengan tujuan tidak terjadi lagi atau terulang kembali. Artinya dari kegagalan maupun keberhasilan bisa dijadikan acuan dalam perencanaan laba ke depan, serta adanya kemungkinan menggantikan manajemen lama yang mengalami kegagalan dengan manajemen yang

⁶ Almunawwaroh, Medina & Marliana, Rina, "Analisis Pengaruh Pembiayaan Masyarakat terhadap Profitabilitas Bank Syariah di Indonesia". (Jurnal Akuntansi: Universitas Siliwangi, Vol.12 No.2, 2017).

baru. Dengan demikian, rasio ini dapat disebut sebagai salah satu alat ukur kinerja manajemen.⁷

Adapun tujuan dari digunakannya rasio profitabilitas bagi perusahaan maupun pihak luar perusahaan antara lain:⁸

- a. Melakukan pengukuran atau perhitungan laba yang diperoleh perusahaan dalam satu periode tertentu.
- b. Melakukan penilaian posisi laba perusahaan tahun sebelumnya dengan tahun sekarang.
- c. Melakukan penilaian perkembangan laba dari waktu ke waktu.
- d. Melakukan penilaian besarnya laba bersih sesudah pajak dengan modal sendiri.
- e. Melakukan pengukuran atas produktivitas seluruh dana perusahaan yang digunakan baik modal pinjaman maupun modal sendiri.

3. Manfaat Profitabilitas

Rasio profitabilitas memiliki manfaat tidak hanya bagi pihak pemilik usaha atau manajemen saja, tetapi juga bagi pihak di luar perusahaan, terutama pihak-pihak yang memiliki hubungan atau kepentingan dengan perusahaan. Sementara itu manfaat yang diperoleh dari rasio profitabilitas adalah sebagai berikut:⁹

- a. Mengetahui posisi laba perusahaan tahun sebelumnya dengan tahun sekarang.

⁷ Kasmir, *Bank dan Lembaga Keuangan Lainnya*, (Jakarta: PT. Rajagrafindo Persada, 2017), hlm, 196-197

⁸ Kasmir. *Pengantar Manajemen Keuangan*. (Jakarta: PT Raja Grafindo Persada, 2018), hlm, 197

⁹ *Ibid.*, hlm, 198

- b. Mengetahui perkembangan laba dari waktu ke waktu.
- c. Mengetahui besarnya laba bersih sesudah pajak dengan laba sendiri.
- d. Mengetahui produktivitas dari seluruh dana perusahaan yang digunakan baik modal pinjaman maupun modal sendiri.

Sedangkan menurut Hery, tujuan dan manfaat rasio profitabilitas secara keseluruhan adalah sebagai berikut:¹⁰

- a. Untuk mengukur kemampuan dari perusahaan di dalam menghasilkan laba selama periode tertentu.
- b. Untuk menilai posisi laba perusahaan tahun sebelumnya dengan tahun sekarang.
- c. Untuk menilai perkembangan laba dari waktu ke waktu.
- d. Untuk mengukur seberapa besar jumlah laba bersih yang akan dihasilkan dari setiap rupiah dana yang tertanam dalam total aset.
- e. Untuk mengukur seberapa besar jumlah laba bersih yang akan dihasilkan dari setiap rupiah dana yang tertanam dalam total ekuitas.
- f. Untuk mengukur margin laba kotor atas penjualan bersih.
- g. Untuk mengukur margin laba operasional atas penjualan bersih.
- h. Untuk mengukur margin laba bersih atas penjualan bersih.

4. Macam-Macam Rasio Profitabilitas

Penyebutan lain dari rasio profitabilitas adalah rasio efisiensi. Penggunaan rasio untuk mengukur efisiensi penggunaan aktiva perusahaan. Selain itu untuk mengaitkan dengan penjualan yang berhasil

¹⁰ Hery. *Analisis Laporan Keuangan*, hlm.192

diciptakan. Pada kondisi seperti ini terdapat perusahaan yang mengambil keuntungan yang cukup tinggi dan ada pula perusahaan yang mengambil keuntungan relatif cukup rendah.¹¹

Dalam hal ini rasio profitabilitas ini terbagi menjadi 4 rasio, yaitu *Basic Earnings Power* (BEP) atau Rentabilitas Ekonomi, *Return on Equity* (ROE), *Return on Investment* (ROI) atau disebut juga dengan *Return on Assets* (ROA) dan Profit Margin.¹²

- a. *Basic Earnings Power* (BEP) atau Rentabilitas Ekonomi Rasio ini dipergunakan untuk mengukur kemampuan aktiva perusahaan memperoleh laba dari operasi perusahaan. Untuk pengukuran ini, biasanya laba yang dihitung adalah sebelum bunga dan pajak. Aktiva perusahaan dalam hal ini yaitu aktiva operasional yang dihitung secara rata-rata.

$$\text{BEP} = \frac{\text{laba operasi}}{\text{Rata-rata Aktiva}} \times 100\%$$

- b. *Return on Equity* (ROE)

Return on Equity (ROE) atau yang sering juga disebut sebagai Rentabilitas Modal Sendiri. Rasio ini digunakan untuk mengukur seberapa banyak keuntungan yang menjadi hak pemilik modal sendiri. Laba yang digunakan adalah laba setelah pajak dan sementaraitu, modal sendiri dihitung secara rata-rata.

¹¹ Anjani, R. & Hasmarani, M. I., "Pengaruh Pembiayaan Mudharabah, Musyarakah, dan Murabahah terhadap profitabilitas BPRS di Indonesia periode 2012-2015". (Jurnal Ekonomi dan keuangan Islam Vol. 2, No. 2, 2016).

¹² Anjani, R. & Hasmarani, M. I., "Pengaruh Pembiayaan Mudharabah, Musyarakah, dan Murabahah terhadap profitabilitas BPRS di Indonesia periode 2012-2015". (Jurnal Ekonomi dan keuangan Islam Vol. 2, No. 6, 2016).

$$\text{ROE} = \frac{\text{Laba Setelah Pajak}}{\text{Rata-rata Modal Sendiri}} \times 100\%$$

c. *Return on Assets (ROA)*

Kedua rasio ini sama, yaitu rasio yang menunjukkan berapa banyak laba bersih setelah pajak dapat dihasilkan dari rata-rata seluruh kekayaan yang dimiliki oleh perusahaan.

$$\text{ROA} = \frac{\text{Laba Bersih Setelah Pajak}}{\text{Total Aset}} \times 100\%$$

d. *Profit Margin*

Rasio ini mengukur seberapa banyak keuntungan operasional bisa diperoleh dari setiap rupiah penjualan.

$$\text{Profit Margin} = \frac{\text{Laba Operasi}}{\text{penjualan}} \times 100\%$$

Dari semua rasio profitabilitas di atas, Peneliti hanya akan menggunakan rasio *Return on Assets (ROA)*, karena rasio ini mengukur efektifitas perusahaan dalam menghasilkan keuntungan dengan memanfaatkan aktiva yang dimilikinya. Perusahaan dapat dikatakan baik apabila perbandingan antara laba bersih terhadap total aktiva cukup tinggi.

ROA ini melihat sejauh mana investasi yang telah ditanamkan mampu memberikan pengembalian keuntungan sesuai dengan yang diharapkan. Semakin besar perubahan ROA menunjukkan semakin besar kemampuan manajemen dalam menghasilkan laba. Hal ini mempengaruhi investor dalam memprediksi laba dan memprediksi

resiko dalam investasi sehingga akan memberikan dampak pada kepercayaan investor terhadap perusahaan.

5. Faktor-Faktor yang Mempengaruhi Naik dan Turunnya *Return on Asset (ROA)*

Faktor yang dapat mempengaruhi *Return on Assets (ROA)* adalah hasil pengembalian atas investasi artinya *Return on Assets (ROA)* dipengaruhi oleh margin laba bersih dan perputaran total aktiva disebabkan karena jika ROA rendah hal tersebut disebabkan oleh rendahnya margin laba bersih yang diakibatkan oleh rendahnya perputaran total aktiva.¹³

Matirks penilaian tingkat rasio ROA menurut Bank Indonesia adalah sebagai berikut:

Tabel 2.1

Matriks Kriteria Penilaian Tingkat ROA

1	1.5%	Sangat Baik
2	$1,25% < ROA \leq 1,5%$	Baik
3	$0,5% < ROA \leq 1,25%$	Cukup
4	$0% < ROA \leq 0,5%$	Tidak Baik
5	$0 < ROA \leq 0,5%$	Sangat Tidak Baik

Rasio ini dipakai untuk mengukur kesanggupan manajemen BPRS Metro Madani dalam mendapatkan keuntungan (laba) secara keseluruhan. Rasio ini juga dapat menggambarkan efisiensi kemampuan kerja bank yang bersangkutan dan juga dapat digunakan untuk mengukur

¹³ Kasmir. *Analisis Laporan Keuangan*, (2017), hlm, 203.

kemampuan bank dalam mengelola seluruh biaya-biaya operasional dan non-operasional

Menurut Sukamulja, menjelaskan bahwa yang mempengaruhi *Return on Assets* (ROA) adalah sebagai berikut:¹⁴

- a. Pendapatan adalah pendapatan arus masuk aktiva atau peningkatan lainnya dalam aktiva entitas atau pelunasan kewajibannya selama dalam suatu periode yang ditimbulkan oleh pengiriman atau produksi barang, penyedia jasa, atau aktivitas lainnya yang merupakan bagian dari suatu operasi utama perusahaan.
- b. Beban, adalah arus keluar atau penurunan lainnya dalam aktiva sebuah entitas atau penambahan kewajibannya selama satu periode, yang ditimbulkan oleh pengiriman atau produksi barang.
- c. Keuntungan, adalah kenaikan ekuitas (aktiva bersih) perusahaan dari transaksi sampingan dan atau insidental kecuali yang dihasilkan dari pendapatan atau investasi oleh pemilik.
- d. Kerugian, adalah penurunan ekuitas (aktiva bersih) perusahaan dari transaksi sampingan atau insidental kecuali yang berasal dari beban atau distribusi kepada pemilik.

Gill and Chatton menjelaskan bahwa *Return on Assets* (ROA) di pengaruhi dengan mudah oleh penyusutan pabrik dalam jumlah besar,

¹⁴ Sukamulja Sukmawati. *Pengantar Pemodelan Keuangan Dan Analisis Pasar Modal (Edisi I)*, (Yogyakarta, Andi Offset, 2017), hlm,18

Asset Intangible (asset bukan fisik, seperti hak paten) atau pendapatan dan biaya yang tidak biasa.¹⁵

Adapun faktor-faktor penentu profitabilitas perbankan terbagi menjadi dua, yaitu :

- a. Faktor internal, adalah faktor dari dalam seperti penghimpunan dana, manajemen modal, manajemen likuiditas dan manajemen biaya. Semua variabel internal dianggap dapat dikontrol oleh manajemen bank,
- b. Faktor eksternal adalah faktor-faktor yang dianggap diluar kendali manajemen bank seperti persaingan, regulasi, konsentrasi, pangsa pasar, kepemilikan, kelangkaan modal, jumlah uang beredar, inflasi, tingkat suku bunga, nilai tukar valas, skala ekonomi dan ukuran bank.¹⁶

Adapun faktor yang dapat mempengaruhi *Return on Assets* (ROA) pembiayaan murabahah disebabkan pada pembiayaan murabahah menerapkan margin bagi hasil, pembiayaan murabahah yang disalurkan dalam jumlah besar diikuti dengan margin bagi hasil yang besar pula maka semakin besar risiko pembiayaannya. Hal ini sesuai prinsip “*High Risk, High Return*” yaitu semakin tinggi risiko dari sebuah jenis investasi, semakin besar pula jumlah keuntungan yang mungkin akan di peroleh. Hal ini berlaku sama untuk pembiayaan murabahah, semakin besar dana pembiayaan murabahah yang dikeluarkan oleh bank umum

¹⁵Moira, Chatton O, dan James Gill. *Memahami Laporan Keuangan*. (Jakarta: PPM Manajemen, 2016), hlm,50.

¹⁶Gumanti, T. A. *Manajemen Investasi*. (Jakarta: Mitra Wacana Media,2017), hlm, 22.

syariah maka akan semakin besar pula profitabilitas yang mungkin akan diperoleh bank dari pembiayaan tersebut. Risiko pembiayaan murabahah ini terjadi akibat ketidak mampuan nasabah dalam melunasi pembiayaan yang telah diberikan oleh bank.¹⁷

Munculnya resiko pembiayaan murabahah yang dapat dilihat dari pembiayaan yang bermasalah, karena pengembaliannya tidak sesuai dengan perjanjian yang telah disepakati dengan total pembiayaan secara keseluruhan, hal ini akan berpengaruh terhadap keuntungan yang akan didapatkan oleh bank. Tingkat risiko pembiayaan NPF (*Non-Performing Financing*) ini secara otomatis akan mempengaruhi *Operating Income* yang akan semakin rendah dan juga sebaliknya. Selain itu risiko pembiayaan dapat terjadi karena adanya faktor kesengajaan dan atau faktor eksternal diluar kemampuan/kendali nasabah penjamin, semua faktor yang berasal dari lingkungan internal bank dikategorikan sebagai faktor kesengajaan atau faktor terkendali, sedangkan faktor yang diluar kemampuan kendali nasabah peminjam adalah seperti krisis ekonomi, perubahan aturan, perubahan lingkungan debitur, dan musibah yang tidak menguntungkan bank.¹⁸

¹⁷ Cut Afrianandra dan Evi Mutia, “Pengaruh Risiko Pembiayaan Musyarakah dan Risiko Pembiayaan Murabahah terhadap Profitabilitas Pada Bank Umum Syariah di Indonesia” (Jurnal Dinamika Akuntansi Dan Bisnis Vol. 1, No. 2, 2017), hlm, 212

¹⁸ *Ibid.*, hlm, 214.

B. Pembiayaan Murabahah

1. Pengertian Pembiayaan Murabahah

Pembiayaan jual beli adalah suatu pertukaran antara suatu barang dengan uang atau barang dengan barang yang lain. Jual beli murabahah merupakan produk finansial yang berbasis jual beli.¹⁹

Murabahah merupakan akad jual beli atas barang tertentu, dimana penjual mengatakan harga pembelian barang kepada pembeli setelah itu menjual kepada pihak pembeli dengan mensyaratkan keuntungan yang diharapkan sesuai jumlah tertentu dengan kesepakatan bersama. Dalam akad murabahah, penjual menjual barangnya. Dengan meminta kelebihan atas harga beli dengan harga jual. Perbedaan antara harga jual dan harga beli disebut margin keuntungan.²⁰

Dari definisi tersebut dapat disimpulkan bahwa pembiayaan murabahah adalah bank menyediakan barang yang diperlukan nasabah dengan membeli barang dari supplier kemudian menjualnya kepada nasabah dengan harga tinggi dibanding dengan harga beli yang dilakukan oleh bank syariah. Pembayaran atas transaksi murabahah dapat dilakukan dengan cara membayar sekaligus pada saat jatuh tempo atau melaksanakan pembayaran angsuran selama jangka waktu yang sudah disepakati.

¹⁹ Sutan Remy Sjahdeini, "*Perbankan Syariah*". (Jakarta: Kencana, 2016), hlm, 190.

²⁰ Veithzal Rivai dan Arviyan Arifin, "*Islamic Banking Sebuah Teori, Konsep, dan Aplikasi*", (Jakarta: PT Bumi Aksara, Cetakan I, 2020), hlm, 681-682

2. Landasan Hukum Murabahah

Jual beli sebagai sebuah perbuatan hukum yang mempunyai konsekuensi terjadinya peralihan hak atas sesuatu barang dari pihak penjual kepada pihak pembeli, mempunyai landasan hukum yang terdapat dalam Al-Qur'an surat Al-Baqarah: 275, sebagai berikut:

الَّذِينَ يَأْكُلُونَ الرِّبَا لَا يَقُومُونَ إِلَّا كَمَا يَقُومُ الَّذِي يَتَخَبَّطُهُ الشَّيْطَانُ مِنَ الْمَسِّ ذَلِكَ بِأَنَّهُمْ قَالُوا إِنَّمَا الْبَيْعُ مِثْلُ الرِّبَا وَأَحَلَّ اللَّهُ الْبَيْعَ وَحَرَّمَ الرِّبَا فَمَنْ جَاءَهُ مَوْعِظَةٌ مِنْ رَبِّهِ فَانْتَهَى فَلَهُ مَا سَلَفَ وَأَمْرُهُ إِلَى اللَّهِ وَمَنْ عَادَ فَأُولَئِكَ أَصْحَابُ النَّارِ هُمْ فِيهَا خَالِدُونَ

Artinya:

“Orang-orang yang Makan (mengambil) riba tidak dapat berdiri melainkan seperti berdirinya orang yang kemasukan syaitan lantaran (tekanan) penyakit gila. Keadaan mereka yang demikian itu, adalah disebabkan mereka berkata (berpendapat), Sesungguhnya jual beli itu sama dengan riba, Padahal Allah telah menghalalkan jual beli dan mengharamkan riba. orang-orang yang telah sampai kepadanya larangan dari Tuhannya, lalu terus berhenti (dari mengambil riba), Maka baginya apa yang telah diambilnya dahulu (sebelum datang larangan); dan urusannya (terserah) kepada Allah. orang yang kembali (mengambil riba), Maka orang itu adalah penghuni-penghuni neraka; mereka kekal di dalamnya”. (Q.S Al-Baqarah 2:[27])²¹

Surat Al-Baqarah ayat 275 menjelaskan bahwa Riba itu ada dua macam: nasiah dan fadhl. Riba nasiah ialah pembayaran lebih yang disyaratkan oleh orang yang meminjamkan. Riba fadhl ialah penukaran suatu barang dengan barang yang sejenis, tetapi lebih banyak jumlahnya karena orang yang menukarkan mensyaratkan demikian, seperti penukaran emas dengan emas, padi dengan padi, dan sebagainya. Riba yang dimaksud dalam ayat ini Riba nasiah yang berlipat ganda yang

²¹ Kementerian Agama Republik Indonesia, *“Al-Qur'an dan Terjemahannya”*. (Penerbit: Jakarta, 2018).

umum terjadi dalam masyarakat Arab zaman jahiliyah. Maksudnya yaitu orang yang mengambil Riba tidak tenteram jiwanya seperti orang kemasukan syaitan. Riba yang sudah diambil (dipungut) sebelum turun ayat ini, boleh tidak dikembalikan.²²

3. Rukun dan Syarat Pembiayaan Murabahah

Akad murabahah akan dikatakan sah, jika memenuhi rukun murabahah antara lain:²³

- a. Penjual (*Bai'*)
- b. Pembeli (*Musytari*)
- c. Objek jual beli (*Mabi'*)
- d. Harga (*Tsaman*)
- e. Ijab Qobul

Kemudian, di bawah ini merupakan syarat dalam pembiayaan murabahah sebagai berikut:²⁴

- a. Syarat yang berakad (penjual dan pembeli) cakap hukum dan tidak dalam keadaan terpaksa.
- b. Barang yang diperjual belikan tidak termasuk yang haram dan jenis jumlahnya jelas.

²² Kementerian Agama Republik Indonesia, "*Al-Qur'an dan Terjemahannya*". (Penerbit: Jakarta, 2018).

²³ Alvia, Fionda Putri, "*Pengaruh Pembiayaan Mudharabah dan Musyarakah Terhadap Laba Bersih pada PT. Bank Muamalat periode 2016-2019*". (Skripsi: IAIN Purwokerto, 2021), hlm, 248.

²⁴ Alvia, Fionda Putri, "*Pengaruh Pembiayaan Mudharabah dan Musyarakah Terhadap Laba Bersih pada PT. Bank Muamalat periode 2016-2019*". (Skripsi: IAIN Purwokerto, 2021), hlm, 251.

- c. Harga barang harus dinyatakan secara transparan (harga pokok dan keuntungan) dan pembayarannya disebutkan dengan jelas.
- d. Pernyataan serah terima (*ijab qabul*) harus jelas dengan menyebutkan secara spesifik oleh pihak-pihak yang berakad.²⁵

4. Jenis-Jenis Murabahah

Berdasarkan kewenangan yang diberikan kepada mudharib (pengelola), murabahah dapat dikategorikan sebagai berikut:²⁶

b. Murabahah tanpa Pesanan

Murabahah tanpa pesanan adalah ada yang pesan atau tidak, ada yang beli atau tidak, bank syariah maupun Lembaga Keuangan Syariah (LKS) menyediakan barang dagangannya. Penyediaan barang pada murabahah ini tidak terpengaruh atau terkait langsung dengan ada tidaknya pesanan atau pembeli.

c. Murabahah berdasarkan Pesanan

Murabahah berdasarkan pesanan adalah Bank Syariah maupun Lembaga Keuangan Syariah baru akan melakukan transaksi murabahah atau jual beli apabila ada nasabah yang memesan barang sehingga penyediaan barang baru dilakukan jika ada pesanan pada murabahah ini, pengadaan barang sangat tergantung atau terkait langsung dengan pesanan atau pembelian barang tersebut.²⁷

²⁵Vaitzal Rivai, *Islamic Financial Manajement*, Jakarta: (Grafindo Persada, 2018), hlm, 146-247.

²⁶Ahmad Supriyadi, "Penerapan Berbagi Keuntungan dan Kerugian Dalam Pembiayaan Murabahah di Bank Syariah Indonesia", (Jurnal Pembaharuan Hukum Vol. 4 No. 1, 2018).

²⁷Wirosa, *Jual Beli Murabahah*, (Yogyakarta: UII Press, 2020), hlm, 37-38

C. Kerangka Berpikir

Kerangka berpikir adalah hubungan yang melibatkan satu variabel bebas dan satu variabel terikat. Kerangka berpikir menggambarkan pengaruh antara variabel bebas terhadap variabel terikat.²⁸

Kerangka berpikir dalam penelitian ini adalah variabel bebas (*independent variabel*) pembiayaan murabahah (X). Sedangkan untuk variabel terikat (*dependent variabel*) adalah Profitabilitas (Y). Kerangka berpikir merupakan model dari konseptual tentang bagaimana teori berhubungan dengan berbagai faktor yang telah diidentifikasi sebagai masalah yang penting. Peneliti mencoba untuk menguraikan *kerangka* berpikir di atas yaitu bagaimana pengaruh pembiayaan murabahah terhadap profitabilitas BPRS Metro Madani periode 2015-2022.

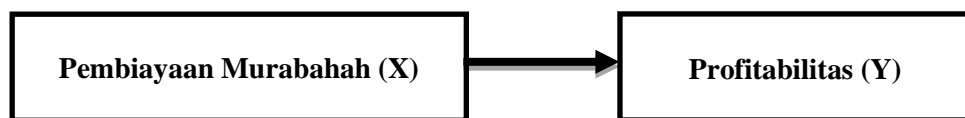

Gambar 2.1
Kerangka Berfikir

Alur pemikiran dalam penelitian ini adalah melihat pengaruh dari pembiayaan murabahah terhadap profitabilitas pada BPRS Metro Madani dengan menggunakan indikator *Return on Asset* (ROA). Untuk lebih jelasnya dapat dilihat pada gambar 2.1: Pengaruh Pembiayaan Murabahah Terhadap Profitabilitas BPRS Metro Madani.

²⁸ Purwanto, *Metodologi Penelitian Kuantitatif Untuk Psikologi dan Pendidikan*, (Yogyakarta: Pustaka Belajar, 2018), hlm, 177.

D. Hipotesis Penelitian

Hipotesis adalah jawaban sementara terhadap rumusan masalah penelitian, dimana rumusan masalah penelitian dapat dinyatakan dalam bentuk kalimat pertanyaan. Hipotesis dikatakan jawaban sementara, karena jawaban yang diberikan baru didasarkan pada fakta-fakta empiris yang diperoleh melalui pengumpulan data. Pada pemaparan teori yang dijelaskan di atas, hipotesis penelitian ini dapat dirumuskan sebagai berikut:²⁹

H₀: Pembiayaan Murabahah Tidak berpengaruh signifikan terhadap profitabilitas BPRS Metro Madani Periode 2015-2022.

H₁: Pembiayaan Murabahah berpengaruh signifikan terhadap profitabilitas BPRS Metro Madani Periode 2015-2022.

²⁹ Ansori, M., "*Metode Penelitian Kuantitatif Edisi 2*". (Airlangga University Press, 2020).

BAB III

METODE PENELITIAN

A. Rancangan Penelitian

Penelitian ini menggunakan pendekatan kuantitatif dan dianalisis dengan statistik deskriptif. Pendekatan penelitian kuantitatif ialah pendekatan yang memakai data numerik untuk menggambarkan fenomena, yang kemudian diuji secara statistik.¹ Jenis penelitian yang digunakan dalam penelitian ini adalah penelitian lapangan (*Field Research*).² Adapun sasaran dan lokasi yang dijadikan objek penelitian adalah laporan keuangan nasabah pembiayaan murabahah periode 2015-2022 pada BPRS Metro Madani Kota Metro.

Jenis penelitian yang digunakan adalah kuantitatif dengan pendekatan kuantitatif deskriptif. Metode penelitian kuantitatif adalah metode penelitian yang berlandaskan pada filsafat positif, digunakan untuk meneliti pada populasi atau sampel tertentu, teknik pengambilan sampel pada umumnya dilakukan secara random, pengumpulan data menggunakan instrument penelitian, analisis data bersifat kuantitatif/statistik dengan tujuan menguji hipotesis yang telah ditetapkan.³ Penelitian ini menggunakan pendekatan deskriptif, yaitu metode yang berfungsi untuk mendeskripsikan atau memberi gambaran terhadap objek yang diteliti melalui data atau sampel yang telah

¹ Zuhairi, *Penelitian Karya Ilmiah Edisi Revisi*, (Metro: IAIN Metro, 2018), hlm, 34.

² Abdurrahmat Fathoni, *Metodologi Penelitian & Teknik Penyusunan Skripsi*, (Jakarta: Rineka Cipta, 2018), hlm, 96.

³ Sugiyono, *Metode Penelitian Kuantitatif, Kualitatif, dan R&D*, (Bandung: Alfabeta, 2019), hlm, 13.

terkumpul sebagaimana adanya, tanpa melakukan analisis dan membuat kesimpulan yang berlaku umum.⁴

B. Definisi Oprasional Variabel

Variabel penelitian adalah segala sesuatu yang berbentuk apa saja yang ditetapkan oleh peneliti untuk dipelajari, sehingga diperoleh informasi tentang hal tersebut, kemudian ditarik kesimpulannya.⁵ Sedangkan definisi oprasional variabel menjelaskan variabel-variabel yang diteliti, serta penjabaran variabel.⁶ Dalam penelitian kuantitatif variabel dapat dibedakan menjadi dua yaitu : variabel bebas (*independent variabel*) dan variabel terikat (*dependent variabel*). Ada dua variabel yang digunakan dalam penelitian ini adalah sebagai berikut:

1. Varibel Bebas (Independent Variabel)

Variabel *independent* sering disebut sebagai variabel bebas. Variabel bebas ialah variabel yang mempengaruhi atau yang menjadi sebab perubahannya atau timbulnya variabel *dependent* (terikat).⁷ Dalam penelitian ini peneliti menggunakan satu variabel bebas yaitu pengaruh pembiayaan Murabahah (X).

2. Variabel Terikat (Dependent Variabel)

Variabel terikat disebut juga dengan dependent variabel. Variabel terikat adalah variabel yang dipengaruhi atau yang menjadi akibat, karena

⁴ *Ibid*, hlm, 29.

⁵ Deni Darmawan, *Metode Penelitian Kuantitatif*, (Bandung: PT Remaja Rosdakarya, 2017), hlm, 108.

⁶ Zuhairi, *Penelitian Karya Ilmiah Edisi Revisi*, (Metro: IAIN Metro, 2018), hlm, 38.

⁷ Deni Darmawan, *Metode Penelitian Kuantitatif*, (2017), hlm. 109.

adanya variabel bebas.⁸ Penelitian ini menggunakan variabel terikatnya adalah profitabilitas BPRS Metro Madani(Y).

Tabel 3.1
Oprasional Variabel

Variabel	Definisi Oprasional	Indikator	Skala
Pembiayaan murabahah(X)	Pembiayaan murabahah adalah suatu pertukaran antara suatu barang dengan uang atau barang dengan barang yang lain. Jual beli murabahah merupakan produk finansial yang berbasis jual beli. ⁹	Pembiayaan Murabahah = Total Pembiayaan Murabahah yang Di Salurkan	Rasio
Profitabilitas (Y)	Rasio profitabilitas merupakan rasio guna menilai kemampuan perusahaan dalam memperoleh keuntungan atau laba pada suatu periode tertentu menggunakan aktivitya secara produktif. ¹⁰	ROA (<i>Return of Assets</i>) Laba Bersih setelah Pajak = $\frac{\text{Laba Bersih setelah Pajak}}{\text{Total Aset}}$	Rasio

C. Teknik Pengumpulan Data

Adapun metode pengumpulan data penelitian ini diambil dari sumber data, Yang dimaksud sumber data dalam penelitian adalah subjek dari mana data dapat diperoleh. Apabila peneliti menggunakan dokumentasi, maka dokumen atau catatanlah yang menjadi sumber data, sedangkan isi catatan subjek penelitian atau variable penelitian:

⁸Wiratna Sujarweni, *Metodelogi Penelitian Bisnis & Ekonomi*, (Yogyakarta: Pustakabarupress, 2015), hlm, 39.

⁹Sutan Remy Sjahdeini, *Perbankan Syariah* (Jakarta: Kencana, 2016), hlm, 190.

¹⁰ Setyowati, Lis. *Analisis Laporan Keuangan*. (CV. Eureka Media Aksara: 2023), hlm, 136.

1. Dokumentasi

Metode dokumentasi adalah teknik pengumpulan data dengan menghimpun dan menganalisis dokumen-dokumen, baik dokumen tertulis, gambar maupun elektronik.¹¹ Menurut Suharsimi Arikunto, metode dokumentasi adalah metode pengumpulan data yang berupa catatan, transkrip, buku, surat kabar, majalah, foto, prasasti, notulen, legger, agenda dan sebagainya.¹² Dalam penelitian ini metode dokumentasi dengan menggunakan data sekunder yaitu data yang diperoleh dari laporan keuangan BPRS Metro Madani Tahun 2015-2022 dan data profil BPRS Metro Madani.

D. Teknik Analisis Data

Analisis data adalah proses pengolahan, penyajian data yang diperoleh dari lapangan dengan tujuan agar data yang disajikan mempunyai makna.¹³ Penelitian ini menggunakan analisis data sebagai berikut :

1. Uji Asumsi Klasik

a. Uji Normalitas

Uji normalitas juga dikenal dengan uji asumsi. Uji normalitas diartikan sebagai usaha untuk menentukan apakah data variabel X dan variabel Y yang diteliti merupakan distribusi normal atau tidak.¹⁴ Uji

¹¹ Nana Syaodih. *Metode Penelitian Pendidikan*, (Bandung: PT Remaja Rosdakarya, 2018), hlm, 221.

¹² Suharmisi Arikunto, *Metodologi Penelitian Suatu Pendekatan Proposal*, (Jakarta: PT Rineka Cipta, 2020), hlm, 217.

¹³ Nanang Martono, *Metode Penelitian Kuantitatif*, (Jakarta: Rajawali Pers, 2019), hlm, 143.

¹⁴ Sufren, *Belajar Otodidak SPSS*, (Jakarta: PT. Elex Media Komputundo, 2016), hlm, 65.

normalitas digunakan jika analisis menggunakan metode parametrik *Shapiro-Wilk*, dimana persyaratan normalitas harus terpenuhi, atau data yang dianalisis harus berdistribusi normal diatas 0,05.¹⁵

b. Uji Linieritas

Uji linieritas digunakan untuk mengetahui hubungan antara variabel bebas dengan variabel terikat bersifat linier (garis lurus).¹⁶ Uji linieritas adalah pengujian data dengan mencari persamaan garis regresi variabel X terhadap variabel Y. Dalam analisis regresi linier sederhana, uji linieritas harus terpenuhi. Uji linieritas yang digunakan dalam SPSS ini adalah *Tess for Linierity* dengan melihat apabila nilai *deviation from linerity* $> 0,05$ maka terdapat hubungan yang linier. Sedangkan jika nilai *deviation from linerity* $< 0,05$ maka tidak terdapat hubungan yang linier.

c. Uji Heteroskedastisitas

Uji heteroskedastisitas ialah uji asumsi dalam regresi dimana varians dari residual tidak sama untuk satu pengamatan ke pengamatan lain.¹⁷ Pada penelitian ini menggunakan teknik grafik *Scatterplot*. Dalam regresi, salah satu asumsi harus dipenuhi adalah bahwa varian dari residual dari satu pengamatan ke pengamatan yang lain tidak memiliki pola tertentu.

¹⁵ Sugiyono, *op.cit.*, (2016), hlm, 150.

¹⁶ Sigih Santoso, *Statistik Multiyariat Konsep dan Aplikasi dengan SPSS* (Jakarta: PT Elex Media Komputindo, 2017), hlm, 52.

¹⁷ Purbayu Budi Santosa dan Anshari, *Analisis Statistik Dengan Microsoft Excel & SPSS* (Yogyakarta: ANDI, 2015), hlm, 242.

E. Regresi Linier Sederhana

Regresi linier sederhana adalah regresi linier yang bertujuan untuk menganalisis bentuk hubungan linier antara dua variabel, yaitu hubungan kasual satu variabel bebas (*independent variabel*) terhadap satu variabel terikat (*dependent variabel*).¹⁸ Berikut ini adalah bentuk umum persamaan regresi linier sederhana:

$$Y = \alpha + \beta X + \varepsilon$$

Keterangan:

Y = Profitabilitas.

α = Angka konstan regresi

β = Koefisien regresi

X = Pembiayaan Murabahah

ε = *error term*

Rumusan *ini* akan menunjukkan angka peningkatan ataupun penurunan variabel *dependent* yang didasarkan pada perubahan variabel *independent*.

F. Pengujian Hipotesis

1. Uji t (Persial)

Uji t digunakan untuk mengetahui ada atau tidaknya pengaruh masing-masing variabel independent secara persial (individu) terhadap variabel dependent yang di uji pada tingkat signifikan 0,05. Uji t bertujuan untuk mengetahui kebenaran pernyataan atau dugaan yang

¹⁸ Sugiarto, *Metodologi Penelitian Bisnis*, (Yogyakarta: ANDI, 2017), hlm, 342.

dihipotesiskan.¹⁹ Pada penelitian ini menggunakan uji signifikan persial (T-test). Uji hipotesis yang digunakan adalah uji t (persial) untuk menguji pengaruh dari pemahaman investasi syariah terhadap minat berinvestasi di pasar modal syariah (persial). Kemudian hasil t hitung tersebut dibandingkan dengan distribusi t tabel. Hasil pengujian t (persial) dapat dilakukan sebagai berikut:

- 1) $t_{hitung} > t_{tabel}$, maka H_a diterima dan H_o ditolak. Artinya variabel *independent* memiliki pengaruh terhadap variabel *dependent*.
- 2) $t_{hitung} < t_{tabel}$, maka H_a ditolak dan H_o diterima. Artinya variabel *independent* tidak memiliki pengaruh terhadap variabel *dependent*.

2. Koefisien determinasi (R²)

Koefisien determinasi (R²) untuk menilai seberapa besar pengaruh variabel X terhadap Y maka digunakan koefisien korelasi yang biasanya dinyatakan dalam bentuk persentase (%). Jika nilai koefisien determinasi semakin kecil (mendekati nol) berarti semakin kecil pengaruh semua variabel *independent* terhadap variabel *dependent*. Jika nilai R² semakin mendekati 100% maka semakin besar pengaruh semua variabel *independent* terhadap variabel *dependent*.²⁰

¹⁹Purbayu Budi Santosa & Ashari, *Analisis Statistik dengan Microsoft Excel dan SPSS*, (Yogyakarta: Andi, 2015), hlm, 244.

²⁰ Priyatno, *Belajar cepat Olah Data Statistik dengan SPSS*, (Yogyakarta: ANDI, 2017), 195.

BAB IV

HASIL PENELITIAN DAN PEMBAHASAN

A. Gambaran Umum BPRS Metro Madani

1. Profil BPRS Metro Madani

PT. Bank Pembiayaan Rakyat Syariah Metro Madani atau disingkat BPRS Metro Madani adalah salah satu lembaga keuangan yang menggunakan prinsip syariah dalam kegiatan operasionalnya, antara lain dalam kegiatan penghimpunan dana dalam bentuk tabung dan deposito maupun dalam penyaluran pembiayaan baik dalam bentuk jual beli, bagi hasil, ijarah dan rahn. Bank Pembiayaan Rakyat Syariah (BPRS) Metro Madani salah satu lembaga keuangan yang menggunakan prinsip syariah Islam dalam kegiatan operasionalnya.¹

BPRS Metro Madani mulai beroperasi tanggal 20 September 2005, didirikan berdasarkan Akta Anggaran Dasar notaris Hermazulia, SH di Bandar Lampung No. 1 tanggal 03 Maret 2005 yang disahkan oleh Menteri Hukum dan Hak Asasi Manusia (HAM) nomor C-16872 HT.01.01.TH.005 tanggal 17 Juni 2005. Izin usaha dari Bank Indonesia nomor 7/54/KEP.GBI/2005 tanggal 8 September 2005. BPRS Metro Madani Saat ini memiliki 4 (empat) kantor cabang dan 1 (satu) Kantor Layanan Kas, sebagai berikut:

¹ *Sejarah*, Arsip PT. Bank Pembiayaan Rakyat Syariah Metro Madani, (2022),

- a. Cabang pertama di Unit II Tulang Bawang sejak 14 Januari 2008. Jalan Lintas Timur Unit II desa Namjar Agung, Kecamatan Jati Agung Kabupaten Tulang Bawang Provinsi Lampung.
- b. Cabang kedua di Kecamatan Kalirejo Kabupaten Lampung Tengah sejak 01 November 2009. Di jalan Jendral Sudirman pasar Kalirejo Kabupaten Lampung Tengah Provinsi Lampung.
- c. Cabang ketiga Kabupaten Tulang Bawang Barat sejak 2 Juli 2012. Di jalan Sudirman Kecamatan Tumijajar Kabupaten Tulang Bawang Barat Provinsi Lampung.
- d. Cabang keempat di Jatimulyo Kabupaten Lampung Selatan sejak 26 Agustus 2013. Serta memiliki kantor kas yaitu Kantor Layanan Kas di RSUD Muhammadiyah Metro sejak 15 Oktober 2012. Kantor layanan kas adalah kegiatan penghimpun dana atau pemberi jasa perbankan lainnya berdasarkan prinsip-prinsip syariah, tidak termasuk penyaluran dana yang dilakukan bank umum syariah.

PT. BPRS Metro Madani memiliki landasan hukum pendirian:²

- a. Izin pendirian dari Menteri Hukum dan Hak Asasi Manusia (HAM) No: C-16872-HT.01.01.Tahun 2005 dan No: AHU37747.AH.01.02 Thn 2009
- b. Izin Prinsip dari Bank Indonesia No: 07/89/DPBS/2005 tanggal 31 Januari 2005

² *Landasan Hukum PT. BPRS Metro Madani*, Arsip PT. Bank Pembiayaan Rakyat Syariah Metro Madani, (2022),

- c. Izin Operasional dari Bank Indonesia No: 07/54/KEP-GBI/2005 tanggal 08 September 2005
- d. SIUP No: 001/07.03/PB.VI/2005 tanggal 23 Juni 2005
- e. TDP No: 0709/65000/3 tanggal 23 Juni 2005
- f. HO No: SIG-143/2005 tanggal 17 Mei 2005
- g. NPWP No: 02.247.257.5321.000 tanggal 27 Januari 2005.

Dalam menjalankan suatu usaha suatu perusahaan pasti memiliki tujuan yang hendak di capai untuk memperoleh kepuasan dari setiap nasabah dan memaksimalkan kinerja operasionalnya yang tercantum dalam Visi dan Misi, sebagai berikut:³

Visi

Terwujudnya Bank Pembiayaan Rakyat Syari'ah Metro Madani yang berkemajuan, bermartabat dan membawa kemaslahatan ummat.

Misi

- a. Menjalankan usaha perbankan sesuai syari'ah Islam yang sehat dan terpercaya
- b. Memberikan pelayanan terbaik dan profesional kepada nasabah, share holder dan karyawan.

2. Struktur Organisasi BPRS Metro Madani

Setiap badan usaha dalam melaksanakan kegiatan, salah satu hal yang perlu diperhatikan yaitu adanya struktur organisasi yang baik dan

³ *Visi dan Misi PT. BPRS Metro Madani, Arsip PT. Bank Pembiayaan Rakyat Syariah Metro Madani, (2022),*

tersusun rapi guna kelancaran tugas operasional badan usaha tersebut, sebagai berikut:⁴

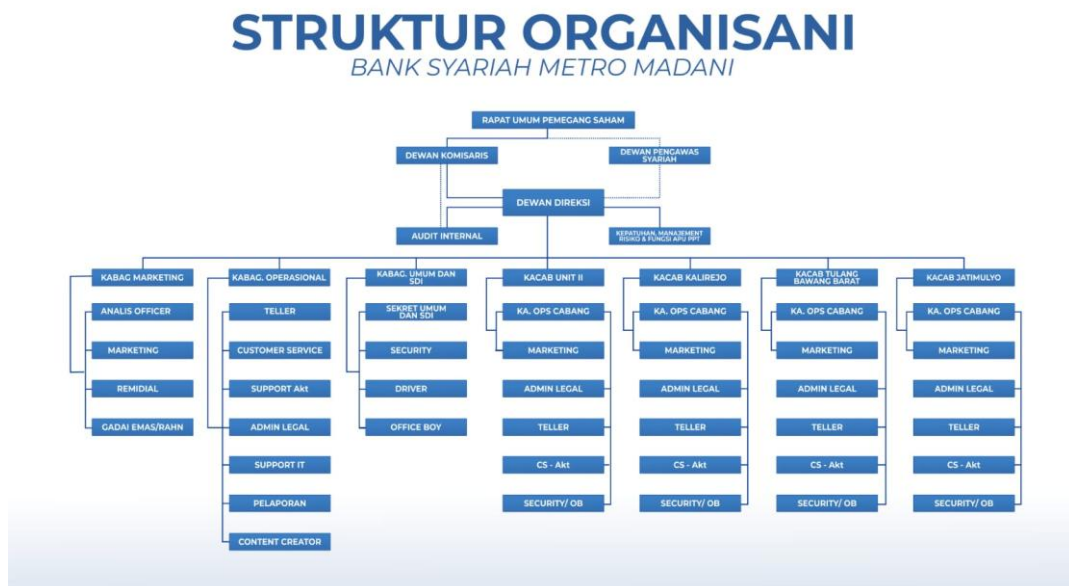

Gambar 4.1

Struktur Organisasi BPRS Metro Madani

3. Produk-Produk BPRS Metro Madani

Berikut ini produk-produk di BPRS Metro Madani yang ditawarkan kepada nasabah, yang berupa produk simpanan dan produk pembiayaan, sebagai berikut:⁵

a. Pembiayaan dengan Prinsip Jual Beli

1) Murabahah

Murabahah adalah suatu bentuk jual beli tertentu ketika penjual menyatakan biaya perolehan barang, meliputi harga barang

⁴ *Struktur Organisasi PT. BPRS Metro Madani 2022*, Arsip PT. Bank Pembiayaan Rakyat Syariah Metro Madani, (2022),

⁵ *Produk dan Jasa PT. BPRS Metro Madani*, Arsip PT. Bank Pembiayaan Rakyat Syariah Metro Madani, (2022),

dan biaya-biaya lain yang dikeluarkan untuk memperoleh barang tersebut, dan tingkat keuntungan (*margin*) yang diinginkan.

Pembiayaan yang diterapkan di PT BPRS Metro Madani Kota Metro menggunakan akad jual beli barang pada harga asal (pokok) dengan tambahan keuntungan (*margin*) yang disepakati oleh kedua belah pihak (penjual dan pembeli).⁶

Pada akad ini PT. BPRS Metro Madani Kota Metro akan membelikan barang-barang yang dibutuhkan nasabah dengan harga pokok dan menjual kepada nasabah dengan margin atau keuntungan. Cara pembayarannya dapat dilakukan dengan jangka waktu yang disepakati bersama dengan jatuh tempo (Lumpsum) ataupun dengan angsuran (*Bai Bi Tsaman Ajil*).

2) Isthisna

Pembiayaan dengan prinsip jual beli untuk memenuhi kebutuhan nasabah khusus untuk barang yang memerlukan proses produksi atau pesanan terlebih dahulu. Spesifikasi dan harga pesanan disepakati di awal akad dengan pembayaran secara bertahap sesuai kesepakatan. Jika pihak lain yang mengadakan barang pesanan maka hal ini disebut isthisna parallel.

⁶ *Produk dan Jasa PT. BPRS Metro Madani*, Arsip PT. Bank Pembiayaan Rakyat Syariah Metro Madani, (2022),

b. Pembiayaan dengan Prinsip Bagi Hasil

1) Musyarakah

Musyarakah atau sering juga disebut dengan syirkah adalah pembiayaan proyek dimana nasabah dan bank sama-sama menyediakan dana untuk pembiayaan proyek tersebut. Setelah proyek selesai, nasabah mengembalikan dana sekaligus bagi hasil yang telah disepakati untuk bank.⁷

Di bentuknya akad ini di BPRS Metro Madani Kota Metro menghasilkan kerjasama antara nasabah dengan bank dengan prinsip bagi hasil, yang porsinya sesuai dengan proporsi penyertaan. Bank sebagai penanam modal sedangkan nasabah sebagai mitra penanam modal sekaligus mengelola langsung objek yang dibiayai bersama tersebut.

c. Sewa Menyewa

1) Pembiayaan Ijarah (Sewa-Menyewa)

Adalah akad antara bank (*muajir*) dengan nasabah (*musta'jir*) sebagai penyewa suatu barang dan bank menerima imbalan jasa atas barang yang disewakanya. Objek kontrak adalah manfaat penggunaan asset, *Ijarah Muntahiya Bitamlik* jika nasabah pada akhir masa sewa diberi opsi untuk memiliki barang/asset yang disewakan.⁸

⁷ *Produk dan Jasa PT. BPRS Metro Madani*, Arsip PT. Bank Pembiayaan Rakyat Syariah Metro Madani, (2022),

⁸ *Produk dan Jasa PT. BPRS Metro Madani*, Arsip PT. Bank Pembiayaan Rakyat Syariah Metro Madani, (2022),

2) Pembiayaan Multijasa

Merupakan fasilitas pembiayaan untuk kebutuhan manfaat seperti jasa pendidikan, umroh, travel dan jasa lainnya yang halal dan baik.

d. Jasa Layanan

Di bawah ini merupakan layanan jasa di BPRS Metro Madani:

- 1) Transfer Layanan antar Bank
- 2) Payment Point Jasa Telekomunikasi
- 3) Payment Point PLN
- 4) Jasa Layanan Talangan Haji

e. Gadai Emas Syariah (*Rahn*)

Gadai emas syariah (*rahn emas*) diperuntukan bagi masyarakat yang membutuhkan uang tunai dengan proses cepat, mudah, murah dan tanpa bunga. Pinjaman ini didasarkan pada akad *qardh* yaitu pinjaman tanpa kelebihan apapun. Nasabah cukup menyertakan agunan barang emas baik berupa perhiasan atau barang lain yang terbuat dari emas. Nasabah cukup membayar biaya sewa tempat penyimpanan emas tersebut di PT BPRS Metro Madani Kota Metro.

4. Hasil Penelitian

a. Statistik Deskriptif

Data yang dikumpulkan pada saat penelitian adalah data sekunder, yaitu berupa laporan Triwulan BPRS Metro Madani tahun 2015 sampai 2022 yang diambil dari *Website* resmi Otoritas Jasa

Keuangan (OJK). Setelah data ditabulasikan menggunakan Microsoft Excel 2013 kemudian diolah menggunakan program SPSS 25. Berikut ini adalah hasil dari uji deskriptif dan masing-masing variabel dalam penelitian ini:

Tabel 4.1
Hasil Statistik Deskriptif

<i>Descriptive Statistics</i>					
	<i>N</i>	<i>Minimum</i>	<i>Maximum</i>	<i>Mean</i>	<i>Std. Deviation</i>
	<i>Statistic</i>	<i>Statistic</i>	<i>Statistic</i>	<i>Statistic</i>	<i>Statistic</i>
Pembiayaan Murabahah	32	3227677	42828088	33819622.75	6669277.289
Profitabilitas	32	2	7	3.63	1.454
Valid N (listwise)	32				

Data Sekunder: Di olah menggunakan SPSS 2.5

Statistik deskriptif diatas berisi mengenai jumlah sampel yang diteliti, nilai minimum, maksimum, mean, dan standar deviasi. Berdasarkan tabel 4.1, diketahui bahwa nilai pembiayaan murabahah minimum adalah 3227677 dan nilai pembiayaan murabahah maksimum adalah 42828088. Nilai mean dan standar deviasi dari pembiayaan murabahah adalah 33819622.75 dan 6669277.289. sementara itu nilai Profitabilitas minimum adalah 0,2 dan nilai Profitabilitas maksimum adalah 0,7. nilai mean dan standar deviasi dari profitabilitas adalah 3,63 dan 1,454.

Berdasarkan hasil perhitungan Tabel 4.1 dapat dilihat bahwa variabel independen yaitu pembiayaan murabahah mempunyai nilai standar deviasi 6669277.289 lebih kecil dari nilai mean yaitu

33819622.75. Hal ini menunjukkan hasil yang baik, karena standar deviasi yang mencerminkan penyimpangan dari data tersebut lebih kecil dari pada nilai rata-ratanya.

b. Uji Asumsi Klasik

1) Uji Normalitas

Pada penelitian ini, peneliti melakukan pengujian awal yaitu uji normalitas untuk melihat apakah data yang digunakan memiliki nilai signifikansi normal menggunakan metode parametric *Shapiro-Wilk* dengan nilai signifikansi $> 0,05$. Hasil perhitungan uji normalitas menggunakan SPSS 2.5, Sebagai berikut:

Tabel 4.2
Hasil Uji Normalitas

<i>Tests of Normality</i>						
	<i>Kolmogorov-Smirnov^a</i>			<i>Shapiro-Wilk</i>		
	<i>Statistic</i>	<i>Df</i>	<i>sig.</i>	<i>Statistic</i>	<i>df</i>	<i>sig.</i>
Pembiayaan Murabahah	.126	32	.200*	.945	32	.101
Profibilitas (ROA)	.158	32	.092	.870	32	.052

*. *This is a lower bound of the true significance.*

a. *Lilliefors Significance Correction*

Data Sekunder: Di olah menggunakan SPSS 2.5

Berdasarkan tabel di atas, hasil Uji Normalitas menunjukkan bahwa nilai signifikansi variabel Pembiayaan Murabahah (X) pada kolom *Shapiro-Wilk* sebesar 0,101 dimana hasil ini lebih besar dari 0,05 sehingga data variabel Pembiayaan dikatakan normal. Kemudian, pada variabel Profitabilitas (Y) nilai signifikansi pada kolom *Shapiro-Wilk* juga menunjukkan hasil

0,052 lebih besar dari 0,05 maka data pada variabel Profitabilitas dikatakan terdistribusi normal.

2) Uji Linieritas

Uji linieritas yang digunakan dalam penelitian ini adalah *Tess for Linierity* dengan melihat apabila nilai *Deviation from Linerity* > 0,05 maka terdapat hubungan yang linier. Sedangkan jika nilai *Deviation from Linerity* < 0,05 maka tidak terdapat hubungan yang linier.

Tabel 4.3

Hasil Uji Linieritas

<i>ANOVA Table</i>							
			<i>Sum of Squares</i>	<i>df</i>	<i>Mean Square</i>	<i>f</i>	<i>Sig.</i>
Pembiayaan Murabahah * Profibilitas (ROA)	<i>Between Groups</i>	<i>(Combined)</i>	26048.385	19	1370.968	1.038	.488
		<i>Linearity</i>	64.178	1	64.178	.049	.829
		<i>Deviation from Linearity</i>	25984.207	18	1443.567	1.093	.449
	<i>Within Groups</i>		15855.083	12	1321.257		
	Total		41903.469	31			

Data Sekunder: Di olah menggunakan SPSS 2.5

Berdasarkan tabel 4.3 di atas, hasil uji linieritas menunjukkan nilai *Deviation from Linearity* berada pada tahap signifikansi 0,449 dimana hasil ini lebih dari 0,05. Maka, berdasarkan uji linieritas pada varabel Pembiayaan Murabahah (X) dan variabel Profitabilitas (Y) terdapat hubungan yang linier dan signifikan.

3) Uji Heteroskedastisitas

Pada penelitian ini menggunakan teknik grafik *Scatterplot*. Dalam regresi, salah satu asumsi harus dipenuhi adalah bahwa varian dari residual dari satu pengamatan ke pengamatan yang lain tidak memiliki pola tertentu.

Tabel 4.4

Hasil Uji Heteroskedastisitas

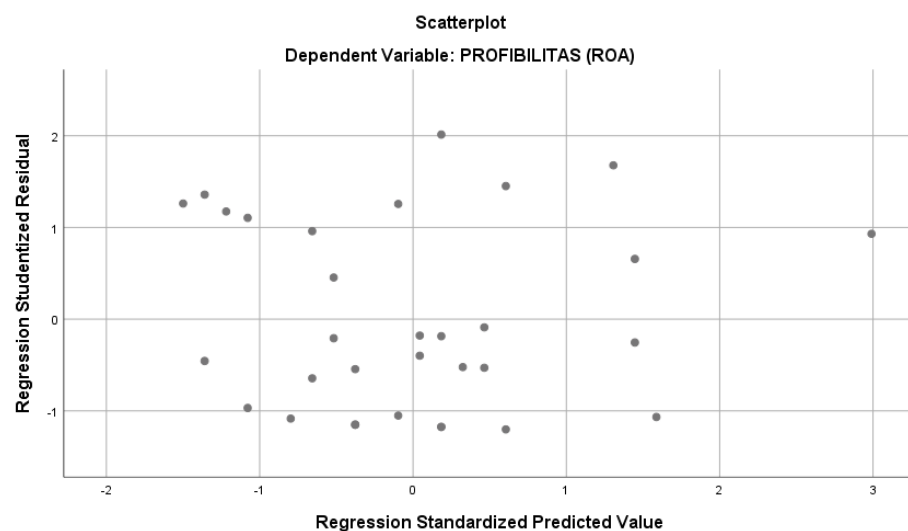

Data Sekunder: Di olah menggunakan SPSS 2.5

Berdasarkan tabel 4.4 di atas, terdapat hasil yang menunjukkan bahwa pada tabel *Scatterplot* terdapat titik-titik yang menyebar di atas dan juga di bawah angka 0 (nol). Kemudian, titik-titik data pada tabel tersebut tidak membentuk pola bergelombang melebar ataupun menyempit. Maka dapat peneliti simpulkan bahwa tidak terjadi masalah heteroskedastisitas.

c. Analisis Regresi Linier Sederhana

Analisis Regresi Sederhana ini dilakukan untuk mengetahui besaran nilai variabel Profitabilitas (dependen) yang dipengaruhi oleh variabel Pembiayaan Murabahah (independen).

Tabel 4.5
Hasil Analisis Regresi Linier Sederhana

<i>Coefficients^a</i>						
Model		<i>Unstandardized Coefficients</i>		<i>Standardized Coefficients</i>	<i>t</i>	<i>sig.</i>
		<i>B</i>	<i>Std. Error</i>	<i>Beta</i>		
1	<i>(Constant)</i>	43.972	31.505		1.936	.038
	Pembiayaan Murabahah	.419	.090	.439	5.215	.013

a. *Dependent Variable: Profitabilitas (ROA)*

Data Sekunder: Di olah menggunakan SPSS 2.5

Dari hasil tabel 4.5 yang di olah menggunakan SPSS 25, menunjukkan bahwa analisis regresi sederhana memiliki persamaan, sebagai berikut:

$$Y = \alpha + b X$$

$$Y = 43,972 + 0,419 X$$

Berdasarkan hasil di atas, maka peneliti menemukan persamaan analisis regresi sederhana pada penelitian ini, sebagai berikut:

- 1) a = nilai konstanta, sebesar 43,972. Angka ini memberikan arti bahwa jika tidak ada variabel Pembiayaan Murabahah (X), maka nilai konsisten variabel Profitabilitas (Y) sebesar 43,972.
- 2) b = koefisien regresi, sebesar 0,419. Angka ini memberikan arti bahwa setiap penambahan 1% Pembiayaan Murabahah (X), maka Profitabilitas (Y) akan meningkat sebesar 0,419.

d. Uji Hipotesis

1) Uji T (Persial)

Uji t digunakan untuk mengetahui ada atau tidaknya pengaruh masing-masing variabel independent secara persial (individu) terhadap variabel dependent yang di uji pada tingkat signifikan 0,05. Uji t bertujuan untuk mengetahui kebenaran pernyataan atau dugaan yang dihipotesiskan.

Di bawah ini merupakan hasil uji t (parsial) antara variabel Pembiayaan Murabahah (X) dan variabel Profitabilitas (Y):

Tabel 4.6
Hasil Uji T (Persial)

<i>Coefficients^a</i>						
Model		<i>Unstandardized Coefficients</i>		<i>Standardized Coefficients</i>	<i>t</i>	<i>sig.</i>
		B	Std. Error	Beta		
1	(Constant)	43.972	31.505		1.936	.038
	Pembiayaan Murabahah	.419	.090	.439	5.215	.013

a. Dependent Variable: Profitabilitas (ROA)

Data Sekunder: Di olah menggunakan SPSS 2.5

Nilai t tabel dicari pada taraf signifikansi 0,05 dengan uji 2 sisi dan angka df residual sebesar 30 (dapat dilihat pada tabel ANOVA pada kolom df dan baris residual), sehingga mendapatkan hasil t tabel sebesar 1,697.

Nilai t hitung pada variabel Pembiayaan Murabahah sebesar $1,936 \geq 1,697$ (t tabel), sehingga dapat disimpulkan bahwa H₀ ditolak dan H₁ diterima, yang berarti bahwa ada pengaruh pembiayaan murabahah terhadap profitabilitas BPRS Metro

Madani. Karena t hitung bernilai positif, maka pembiayaan murabahah berhubungan positif terhadap profitabilitas BPRS Metro Madani periode 2015-2022.

Jadi pada penelitian ini dapat disimpulkan bahwa variabel Pembiayaan Murabahah berpengaruh positif terhadap Profitabilitas BPRS Metro Madani periode 2015-2022. Berdasarkan uji t tersebut, maka variabel independen hipotesisnya diterima, artinya variabel independen tersebut berpengaruh secara parsial terhadap variabel dependen.

2) Koefisien Determinan (R^2)

Koefisien determinasi pada penelitian ini dilakukan untuk melihat seberapa besar kontribusi variabel Pembiayaan Murabahah (X) terhadap variabel Profitabilitas (Y). Hasil uji R^2 sebagai berikut:

Tabel 4.7
Hasil Koefisien Determinan (R^2)

<i>Model Summary^b</i>				
Model	<i>R</i>	<i>R Square</i>	<i>Adjusted R Square</i>	<i>Std. Error of the Estimate</i>
1	.430 ^a	.039	.032	18.49708
a. <i>Predictors: (Constant), Pembiayaan Murabahah</i>				
b. <i>Dependent Variable: Profitabilitas (ROA)</i>				

Data Sekunder: Di olah menggunakan SPSS 2.5

Tabel 4.7 di atas, menunjukkan nilai Hasil dari tabel diatas, didapatkan angka *R Square* (R^2) sebesar 0,039 atau 3,9%. Angka tersebut menunjukkan bahwa pengaruh Pembiayaan Murabahah (X) terhadap Profitabilitas (Y) sebesar 3,9% sedangkan 96,1%

Profitabilitas BPRS Metro Madani Periode 2015-2022 dipengaruhi oleh variabel lain yang tidak termasuk pada penelitian ini.

B. Pembahasan Penelitian

Berdasarkan hasil penelitian mengenai pengaruh pembiayaan Murabahah terhadap profitabilitas BPRS Metro Madani periode 2015-2022, sebagai berikut:

Data yang digunakan adalah data sekunder dari Laporan Triwulan BPRS Metro Madani periode 2015-2022, diperoleh dari website resmi Otoritas Jasa Keuangan (OJK). Dengan total data sekunder yang digunakan sebanyak 32. Data tersebut diolah menggunakan SPSS versi 25 dan dilakukan uji statistik deskriptif untuk mengetahui nilai terendah, tertinggi, rata-rata, dan standar deviasi dari variabel Pembiayaan Murabahah dan Profitabilitas.

Tahap Uji Asumsi Klasik meliputi Uji Normalitas menggunakan teknik *Shapiro-Wilk* menunjukkan bahwa data normal. Selanjutnya, Uji Linearitas menunjukkan hubungan linear positif antara variabel Pembiayaan Murabahah dengan Profitabilitas. Kemudian, Uji Heteroskedastisitas Menggunakan grafik *Scatterplot* menunjukkan tidak ada gejala heteroskedastisitas.

Hasil dari dua Uji Hipotesis yaitu Uji t (Parsial) menunjukkan adanya pengaruh dan hubungan positif antara Pembiayaan Murabahah terhadap Profitabilitas BPRS Metro Madani. Kemudian, untuk Uji R^2 menunjukkan

Nilai R^2 sebesar 0,039 atau 3,9%, yang bermakna bahwa pengaruh Pembiayaan Murabahah terhadap Profitabilitas adalah sebesar 3,9%.

Penelitian serupa oleh Windi Quratu Aini pada tahun 2020 terhadap PT. LKMS BMT Al Mabruk Batusangkar menunjukkan koefisien korelasi positif dan kuat sebesar 0,705 dan koefisien regresi linier sederhana sebesar 0,369, yang mendukung hasil dalam penelitian ini.

Analisis Signifikansi Pengaruh, Meskipun hasil uji R^2 menunjukkan angka yang relatif kecil (3,9%), hal ini masih menunjukkan adanya pengaruh dari Pembiayaan Murabahah terhadap Profitabilitas. Pengaruh positif ini berarti bahwa peningkatan dalam Pembiayaan Murabahah cenderung meningkatkan Profitabilitas BPRS Metro Madani, meskipun pengaruhnya tidak terlalu besar.

Uji asumsi klasik menunjukkan bahwa data valid untuk analisis regresi, dengan data yang normal, linear, dan bebas dari heteroskedastisitas. Hal ini menandakan bahwa metode analisis yang digunakan sesuai dan hasil yang diperoleh dapat dipercaya.

Kemudian, Hasil penelitian ini konsisten dengan hasil penelitian Windi Quratu Aini, yang juga menunjukkan pengaruh positif Pembiayaan Murabahah terhadap Profitabilitas. Namun, perbedaan dalam koefisien korelasi dan regresi mungkin disebabkan oleh perbedaan konteks institusi dan periode penelitian. Hasil penelitian ini dapat menjadi acuan bagi BPRS Metro Madani dalam mengelola dan meningkatkan pembiayaan Murabahah sebagai salah satu produk jual beli yang dapat meningkatkan profitabilitas.

Pengelolaan yang efektif dan peningkatan pembiayaan Murabahah dapat membantu meningkatkan kinerja keuangan dan daya saing BPRS Metro Madani di industri perbankan syariah. Secara keseluruhan, penelitian ini berhasil menunjukkan bahwa pembiayaan Murabahah memiliki peran positif dalam meningkatkan profitabilitas BPRS Metro Madani, meskipun kontribusinya relatif kecil.

BAB V

PENUTUP

A. Kesimpulan

Hasil analisis penelitian mengenai Pengaruh pembiayaan Murabahah terhadap profitabilitas BPRS Metro Madani periode 2015-2022 menunjukkan adanya pengaruh signifikan dari Pembiayaan Murabahah (X) terhadap profitabilitas (Y). Hal ini dibuktikan dengan nilai R^2 sebesar 0,039, yang menunjukkan bahwa 3,9% dari profitabilitas BPRS Metro Madani selama periode tersebut dipengaruhi oleh Pembiayaan Murabahah. Kemudian, 96,1% Profitabilitas BPRS Metro Madani Periode 2015-2022 dipengaruhi oleh variabel lain yang tidak termasuk pada penelitian ini.

B. Saran

1. Secara Teoritis

Penelitian ini diharapkan dapat memberikan pengetahuan baik kepada peneliti, mahasiswa, maupun kepada masyarakat mengenai pengaruh pembiayaan murabahah terhadap profitabilitas pada Bank Syariah.

2. Secara Praktis

Penelitian ini diharapkan dapat memberikan masukan kepada Bank Syaiah Metro Madani agar dapat terus meningkatkan profitabilitasnya. Kemudian, menjadi bahan evaluasi guna meningkatkan kinerja BPRS Metro Madani untuk lebih baik lagi.

DAFTAR PUSTAKA

- A, Gumanti, T., *Manajemen Investasi*. Jakarta: Mitra Wacana Media, hlm, 22, 2017.
- Ahmad, "*Rasio Profitabilitas: Pengertian, Fungsi, Tujuan, dan Jenis*". Gramedia, 2019.
- Aini, Q, Windi, "*Pengaruh Pembiayaan Murabahah Terhadap Profitabilitas pada PT. LKMS BMT Al-Mabruk Batusangkar*". Skripsi, 2020.
- Ajahdeini, R, Sutan. "*Perbankan Syariah*". Jakarta: Kencana, hlm, 190, 2016.
- Arviyan, A, dan V, Rivai, "*Islamic Banking Sebuah Teori, Konsep, dan Aplikasi*", Jakarta: PT Bumi Aksara, Cetakan I, hlm, 681-682, 2020.
- Ascarya, "*Akad & Produk Bank Syariah*", Jakarta: PT Raja Grafindo Persada, 2018.
- Ashari, Purbayu, dan Budi Santosa, *Analisis Statistik dengan Microsoft Excel dan SPSS*, Yogyakarta: Andi, hlm, 244, 2015.
- Bowo, Ferdian Arie, "*Pengaruh Pembiayaan Murabahah Terhadap Profitabilitas*". *Jurnal Studi Akuntansi dan Bisnis*, Vol. 1. No. 1, LP2M STIE La Tansa Mashiro, Rangkasbitung, hlm, 68, 2016.
- D, E, Setyaningsih, dan S, Marwansyah, S., "*Pengaruh Kinerja Perbankan Terhadap Rasio Profitabilitas Pada Bank BUMN*". *Jurnal Akuntansi, Ekonomi dan Manajemen Bisnis* Vol.6, No.1, 2018.
- Darmawan, Deni, *Metode Penelitian Kuantitatif*, (Bandung: PT Remaja Rosdakarya, hlm, 108, 2017.
- Djahotman, dan Dermawan Sjahrial, "*Analisis Laporan Keuangan (Kedua)*", dalam: <http://www.mitrawacanamedia.com>, Di akses 05 Mei 2024, 2022.
- F, Abdurrahmat, *Metodologi Penelitian & Teknik Penyusunan Skripsi*, Jakarta: Rineka Cipta, hlm, 96, 2018.
- G, James, and O, C, Moira, *Memahami Laporan Keuangan*. Jakarta: PPM Manajemen, hlm,50, 2016.
- Hery, "*Analisis Laporan Keuangan, Integrated and Comprehensive Edition*". Jakarta: PT Grasindo, hlm, 192, 2016.

- I, Fahmi, *"Pengantar Teori Portofolio dan Analisis Investasi"*. Bandung: CV. Alfabeta, hlm. 80, 2015.
- Ismail, *Perbankan Syariah*, Jakarta: Kencana, hlm, 109, 2016.
- Kasmir, *"Analisis Laporan Keuangan"*, Jakarta: Rajawali, hlm. 196, 2016.
- Kasmir, *Bank dan Lembaga Keuangan Lainnya*, Jakarta: PT. Rajagrafindo Persada, hlm, 196-197, 2017.
- Kasmir. *Pengantar Manajemen Keuangan*. Jakarta: PT Raja Grafindo Persada, hlm, 197, 2018.
- Kementerian Agama Republik Indonesia, *"Al-Qur'an dan Terjemahannya"*. Penerbit: Jakarta, 2018.
- Landasan Hukum PT. BPRS Metro Madani*, Arsip PT. Bank Pembiayaan Rakyat Syariah Metro Madani, 2022.
- M, Ansori, *"Metode Penelitian Kuantitatif Edisi 2"*. (Airlangga University Press, 2020).
- M, Evi, dan Afrianandra, Cut, *"Pengaruh Risiko Pembiayaan Musyarakah dan Risiko Pembiayaan Murabahah terhadap Profitabilitas Pada Bank Umum Syariah di Indonesia"* Jurnal Dinamika Akuntansi Dan Bisnis Vol. 1, No. 2, hlm, 212, 2017.
- M.I, Hasmarani, dan R, Anjani, *"Pengaruh Pembiayaan Mudharabah, Musyarakah, dan Murabahah terhadap profitabilitas BPRS di Indonesia periode 2012-2015"*. Jurnal Ekonomi dan keuangan Islam Vol. 2, No. 2, 2016.
- Martono, Nanang, *Metode Penelitian Kuantitatif*, Jakarta: Rajawali Pers, hlm, 143, 2019.
- Maya Aprilia, *Pengaruh Pembiayaan Mudharabah Dan Murabahah Terhadap Profitabilitas Bank Syariah Kota Bumi Periode 2014-2017"* (Skripsi) 2018.
- N, M, Huda, *Pengaruh Pembiayaan Murabahah Terhadap Profitabilitas (Return On Assets) Pada PT BPRS Saka Dana Mulia Periode 2017-2021*. Jurnal Profita: Kajian Ilmu Akuntansi, 15 (1), 2023.
- N, Moh. Agus, dan H, Hendra, *"Pengaruh Fdr, Bagi Hasil, Pembiayaan Jual Beli, Sewa Menyewa Dan Npf Terhadap Profitabilitas Bank Umum Syariah 2016-2020"*, Jurnal Akuntansi, Keuangan dan Perbankan, Vol. 9 No. 1, 2022.

- Nur, Rianto, *"Lembaga Keuangan Syariah; Suatu Kajian Teoritis Praktis"*, Bandung; CV Pustaka Setia, 2019.
- Otoritas Jasa Keuangan, *Laporan Keuangan BPRS Metro Madani Periode 2015-2022*, di akses pada 05 Mei 2024.
- Priyatno, *Belajar cepat Olah Data Statistik dengan SPSS*, (Yogyakarta: ANDI, hlm, 195, 2019).
- Produk dan Jasa PT. BPRS Metro Madani*, Arsip PT. Bank Pembiayaan Rakyat Syariah Metro Madani, 2022.
- Purwanto, *Metodologi Penelitian Kuantitatif Untuk Psikologi dan Pendidikan*, Yogyakarta: Pustaka Belajar, hlm, 177, 2018.
- Putru, Alvia, Fionda, *"Pengaruh Pembiayaan Mudharabah dan Musyarakah Terhadap Laba Bersih pada PT. Bank Muamalat periode 2016-2019"*. Skripsi: IAIN Purwokerto, hlm, 248, 2021.
- Rina, M, dan Almunawwaroh, Medina, *"Analisis Pengaruh Pembiayaan Musyarakah terhadap Profitabilitas Bank Syariah di Indonesia"*. (Jurnal Akuntansi: Universitas Siliwangi, Vol.12 No.2, 2017).
- S. Munawir, *"Analisis Laporan Keuangan"*. Yogyakarta: Liberty, hlm, 33, 2022.
- S. Munawir, 2017. *"Pengaruh Profitabilitas Terhadap Nilai Perusahaan dengan Kebijakan Dividen sebagai variabel intervening (Studi Empiris pada Perusahaan Manufaktur yang Terdaftar di BEI)"*. Skripsi, Fakultas Ekonomi Universitas Negeri Padang, kota Padang, hlm, 6, 2017.
- Salainti, Mirza, dan Inoditia Laili. *"Pengaruh Current Ratio, Total Asset Turnover dan Debt to Equity Ratio dan Return On Asset terhadap Nilai Perusahaan"*, Jurnal Ilmu dan Riset Manajemen (JIRM) 8.10, 2019.
- Santoso, Sigih, *Statistik Multiyariat Konsep dan Aplikasi dengan SPSS*, Jakarta: PT Elex Media Komputindo, hlm, 52, 2017.
- Sejarah*, Arsip PT. Bank Pembiayaan Rakyat Syariah Metro Madani, 2022.
- Soemitra, Andri. *Bank & Lembaga Keuangan Syariah: Edisi Kedua*. Prenada Media, 2017.
- Struktur Organisasi PT. BPRS Metro Madani 2022*, Arsip PT. Bank Pembiayaan Rakyat Syariah Metro Madani, 2022.
- Sufren, *Belajar Otodidak SPSS*, Jakarta: PT. Elex Media Komputindo, 2016, hlm, 65.

- Sugiarto, *Metodologi Penelitian Bisnis*, Yogyakarta: ANDI, hlm, 342, 2017.
- Sugiyono, *Metode Penelitian Kuantitatif, Kualitatif, dan R&D*, Bandung: Alfabeta, hlm, 13, 2019.
- Sugiyono, op.cit., hlm, 150, 2016.
- Suharmisi, Arikunto, *Metodologi Penelitian Suatu Pendekatan Proposal*, Jakarta: PT Rineka Cipta, hlm, 217, 2020.
- Sujarweni, Wiratna, *Metodelogi Penelitian Bisnis & Ekonomi*, Yogyakarta: Pustaka Baru Press, hlm, 39, 2015.
- Sukamulja, Sukmawati. *Pengantar Pemodelan Keuangan Dan Analisis Pasar Modal (Edisi 1)*, Yogyakarta, Andi Offset, hlm, 18, 2017.
- Syaodih, Nana, *Metode Penelitian Pendidikan*, Bandung: PT. Remaja Rosdakarya, hlm, 221, 2018.
- Visi dan Misi PT. BPRS Metro Madani*, Arsip PT. Bank Pembiayaan Rakyat Syariah Metro Madani, 2022.
- W, Antikasari, T, Cahyaningrum, Y. W., "*Pengaruh earning per share, price to book value, return on asset, dan return on equity terhadap harga saham sektor keuangan*". UIN Raden Fatah Palembang, hlm, 191-200, 2017.
- Wiroso, *Jual Beli Murabahah*, Yogyakarta: UII Press, hlm, 37-38, 2020.
- Zuhairi, *Penelitian Karya Ilmiah Edisi Revisi*, Metro: IAIN Metro, hlm, 34, 2018.

LAMPIRAN-LAMPIRAN

DATA SEKUNDER

Laporan Triwulan BPRS Metro Madani Periode 2015-2022

No.	Ket.	Pembiayaan Murabahah	Profibilitas (ROA)	Laba Rugi	Total Aset
1.	2015 TW 1	40360236	3	1195610	80138393
2.	2015 TW2	38786344	4	1894448	80714007
3.	2015 TW 3	37381645	4	2485632	86779777
4.	2015 TW 4	35773373	3	2884799	95917375
5.	2016 TW 1	35212592	2	531424	89428153
6.	2016 TW 2	35212592	2	531424	89428153
7.	2016 TW 3	34333933	6	1455692	87255417
8.	2016 TW 4	33241287	5	2124297	95417038
9.	2017 TW 1	33327092	2	635829	85042986
10.	2017 TW 2	33593181	5	1247404	73615610
11.	2017 TW 3	31850120	5	1610865	78294422
12.	2017 TW 4	3227677	4	2322994	80216491
13.	2018 TW 1	33446194	2	655703	77770162
14.	2018 TW 2	33848459	7	1024135	73668036
15.	2018 TW 3	33271889	5	1455158	76468971
16.	2018 TW 4	31847338	4	2149852	83245087
17.	2019 TW 1	32727645	2	401656	80017190
18.	2019 TW 2	31077405	5	762078	73417506
19.	2019 TW 3	30358733	6	1362672	75425715
20.	2019 TW 4	29518954	4	2343742	84055547
21.	2020 TW 1	29814777	3	388289	77421926
22.	2020 TW 2	29815790	2	463212	75026771
23.	2020 TW 3	30382569	2	1001196	77661802
24.	2020 TW 4	32296880	2	2073648	94577750
25.	2021 TW 1	35973018	2	871279	88280866
26.	2021 TW 2	36129085	2	1277010	88354828
27.	2021 TW 3	36806584	2	2152576	98332191
28.	2021 TW 4	37257179	4	2851085	102079550
29.	2022 TW 1	40106047	4	1010044	100833432
30.	2022 TW 2	41083295	4	1757322	105432784
31.	2022 TW 3	41337927	4	2817336	109147062
32.	2022 TW 4	42828088	5	3840783	113871693

Data Sekunder: Di olah pada Mei 2024

Tabel Uji Parsial (t Tabel)

Titik Persentase Distribusi t (df = 1 – 40)

Pr	0.25	0.10	0.05	0.025	0.01	0.005	0.001
df	0.50	0.20	0.10	0.050	0.02	0.010	0.002
1	1.00000	3.07768	6.31375	12.70620	31.82052	63.65674	318.30884
2	0.81650	1.88562	2.91999	4.30265	6.96456	9.92484	22.32712
3	0.76489	1.63774	2.35336	3.18245	4.54070	5.84091	10.21453
4	0.74070	1.53321	2.13185	2.77645	3.74695	4.60409	7.17318
5	0.72669	1.47588	2.01505	2.57058	3.36493	4.03214	5.89343
6	0.71756	1.43976	1.94318	2.44691	3.14267	3.70743	5.20763
7	0.71114	1.41492	1.89458	2.36462	2.99795	3.49948	4.78529
8	0.70639	1.39682	1.85955	2.30600	2.89646	3.35539	4.50079
9	0.70272	1.38303	1.83311	2.26216	2.82144	3.24984	4.29681
10	0.69981	1.37218	1.81246	2.22814	2.76377	3.16927	4.14370
11	0.69745	1.36343	1.79588	2.20099	2.71808	3.10581	4.02470
12	0.69548	1.35622	1.78229	2.17881	2.68100	3.05454	3.92963
13	0.69383	1.35017	1.77093	2.16037	2.65031	3.01228	3.85198
14	0.69242	1.34503	1.76131	2.14479	2.62449	2.97684	3.78739
15	0.69120	1.34061	1.75305	2.13145	2.60248	2.94671	3.73283
16	0.69013	1.33676	1.74588	2.11991	2.58349	2.92078	3.68615
17	0.68920	1.33338	1.73961	2.10982	2.56693	2.89823	3.64577
18	0.68836	1.33039	1.73406	2.10092	2.55238	2.87844	3.61048
19	0.68762	1.32773	1.72913	2.09302	2.53948	2.86093	3.57940
20	0.68695	1.32534	1.72472	2.08596	2.52798	2.84534	3.55181
21	0.68635	1.32319	1.72074	2.07961	2.51765	2.83136	3.52715
22	0.68581	1.32124	1.71714	2.07387	2.50832	2.81876	3.50499
23	0.68531	1.31946	1.71387	2.06866	2.49987	2.80734	3.48496
24	0.68485	1.31784	1.71088	2.06390	2.49216	2.79694	3.46678
25	0.68443	1.31635	1.70814	2.05954	2.48511	2.78744	3.45019
26	0.68404	1.31497	1.70562	2.05553	2.47863	2.77871	3.43500
27	0.68368	1.31370	1.70329	2.05183	2.47266	2.77068	3.42103
28	0.68335	1.31253	1.70113	2.04841	2.46714	2.76326	3.40816
29	0.68304	1.31143	1.69913	2.04523	2.46202	2.75639	3.39624
30	0.68276	1.31042	1.69726	2.04227	2.45726	2.75000	3.38518
31	0.68249	1.30946	1.69552	2.03951	2.45282	2.74404	3.37490
32	0.68223	1.30857	1.69389	2.03693	2.44868	2.73848	3.36531
33	0.68200	1.30774	1.69236	2.03452	2.44479	2.73328	3.35634
34	0.68177	1.30695	1.69092	2.03224	2.44115	2.72839	3.34793
35	0.68156	1.30621	1.68957	2.03011	2.43772	2.72381	3.34005
36	0.68137	1.30551	1.68830	2.02809	2.43449	2.71948	3.33262
37	0.68118	1.30485	1.68709	2.02619	2.43145	2.71541	3.32563
38	0.68100	1.30423	1.68595	2.02439	2.42857	2.71156	3.31903
39	0.68083	1.30364	1.68488	2.02269	2.42584	2.70791	3.31279
40	0.68067	1.30308	1.68385	2.02108	2.42326	2.70446	3.30688

Catatan: Probabilita yang lebih kecil yang ditunjukkan pada judul tiap kolom adalah luas daerah dalam satu ujung, sedangkan probabilitas yang lebih besar adalah luas daerah dalam kedua ujung



**KEMENTERIAN AGAMA REPUBLIK INDONESIA
INSTITUT AGAMA ISLAM NEGERI METRO
FAKULTAS EKONOMI DAN BISNIS ISLAM**

Jalan Ki. Hajar Dewantara Kampus 15 A Iringmulyo Metro Timur Kota Metro Lampung 34111
Telepon (0725) 41507, Faksimili (0725) 47296; Website: www.febi.metrouniv.ac.id; e-mail: febi.iain@metrouniv.ac.id

Nomor : B-1343/In.28.1/J/TL.00/05/2024
Lampiran : -
Perihal : **SURAT BIMBINGAN SKRIPSI**

Kepada Yth.,
Esty Apridasari (Pembimbing 1)
(Pembimbing 2)
di-

Tempat
Assalamu'alaikum Wr. Wb.

Dalam rangka penyelesaian Studi, mohon kiranya Bapak/Ibu bersedia untuk membimbing mahasiswa :

Nama : **DEWI MASITOH**
NPM : 1903021018
Semester : 10 (Sepuluh)
Fakultas : Ekonomi dan Bisnis Islam
Jurusan : S1 Perbankan Syariah
Judul : **PENGARUH PEMBIAYAAN MURABAHAH TERHADAP PROFITABILITAS BANK SYARIAH METRO MADANI PERIODE 2015-2022**

Dengan ketentuan sebagai berikut :

1. Dosen Pembimbing membimbing mahasiswa sejak penyusunan proposal s/d penulisan skripsi dengan ketentuan sebagai berikut :
 - a. Dosen Pembimbing 1 bertugas mengarahkan judul, outline, alat pengumpul data (APD) dan memeriksa BAB I s/d IV setelah diperiksa oleh pembimbing 2;
 - b. Dosen Pembimbing 2 bertugas mengarahkan judul, outline, alat pengumpul data (APD) dan memeriksa BAB I s/d IV sebelum diperiksa oleh pembimbing 1;
2. Waktu menyelesaikan skripsi maksimal 2 (semester) semester sejak ditetapkan pembimbing skripsi dengan Keputusan Dekan Fakultas;
3. Mahasiswa wajib menggunakan pedoman penulisan karya ilmiah edisi revisi yang telah ditetapkan dengan Keputusan Dekan Fakultas;

Demikian surat ini disampaikan, atas kesediaan Bapak/Ibu diucapkan terima kasih.

Wassalamu'alaikum Wr. Wb.

Metro, 13 Mei 2024
Ketua Jurusan,



Muhammad Ryan Fahlevi M.M
NIP 19920829 201903 1 007

OUTLINE

PENGARUH PEMBIAYAAN MURABAHAH TERHADAP PROFITABILITAS BANK SYARI'AH METRO MADANI PERIODE 2015-2022

HALAMAN SAMPUL

HALAMAN JUDUL

HALAMAN NOTA DINAS

HALAMAN PERSETUJUAN

HALAMAN PENGESAHAN

HALAMAN ABSTRAK

HALAMAN ORISINALITAS

HALAMAN MOTTO

HALAMAN PERSEMBAHAN

KATA PENGANTAR

DAFTAR ISI

DAFTAR GAMBAR

DAFTAR TABEL

DAFTAR LAMPIRAN

BAB I PENDAHULUAN

- A. Latar Belakang Masalah
- B. Identifikasi Masalah
- C. Batasan Masalah
- D. Rumusan Masalah
- E. Tujuan Dan Manfaat Penelitian
- F. Penelitian Relevan

BAB II LANDASAN TEORI

A. Pembiayaan

1. Pengertian Pembiayaan
2. Dasar Hukum Pembiayaan
3. Tujuan Pembiayaan

B. Pembiayaan Murabahah

1. Pengertian Pembiayaan Murabahah
2. Landasan Hukum Murabahah
3. Rukun dan Syarat Pembiayaan Murabahah
4. Jenis-jenis Murabahah

C. Profitabilitas

1. Pengertian Profitabilitas
2. Tujuan Profitabilitas
3. Manfaat Profitabilitas
4. Macam-macam Rasio Profitabilitas
5. Faktor-faktor yang Mempengaruhi Naik dan Turunnya *Return On Asset* (ROA)

D. Pengaruh Pembiayaan Murabahah Terhadap Profitabilitas

E. Kerangka Berpikir

F. Hipotesis Penelitian

BAB III METODE PENELITIAN

A. Rancangan Penelitian

B. Definisi Operasional Variabel

1. Variabel Bebas (*Independent Variable*)
2. Variabel Terikat (*Dependent Variable*)

C. Teknik Pengumpulan Data

1. Dokumentasi

D. Teknik Analisis Data

1. Uji Asumsi Klasik

E. Regresi Linier Sederhana

F. Pengujian Hipotesis

BAB IV. HASIL PENELITIAN DAN PEMBAHASAN

A. Gambaran Umum BPRS Metro Madani

1. Profil BPRS Metro Madani
2. Struktur Organisasi BPRS Metro Madani
3. Produk-Produk BPRS Metro Madani
4. Hasil Penelitian

B. Pembahasan

1. Pengaruh Pembiayaan Murabahah terhadap Profitabilitas Bank Syariah Metro Madani Periode 2015-2022

BAB V. PENUTUP

A. Kesimpulan

B. Saran

DAFTAR PUSTAKA

LAMPIRAN-LAMPIRAN

DAFTAR RIWAYAT HIDUP

Metro, 06 Mei 2024

Dosen Pembimbing,



Esy Apridasari, M.Si
NIP. 19880427 201503 2 005

Mahasiswa Ybs,



Dewi Masitoh
NPM. 1903021018



Metro, 05 Dzulhijjah 1445 H
12 Juni 2024 M

Nomor : 404/02/Dir-MM/VI/2024
Lamp. :-

Kepada Yth,
Institut Agama Islam Negeri Metro
Jl. Ki Hajar Dewantara Kampus 15 A Iringmulyo
Kota Metro

Perihal : **Konfirmasi Permohonan Izin Research**

Assalamu 'alaikum Wr. Wb.

Teriring salam dan doa, semoga Saudara beserta jajaran dalam menjalankan aktivitas sehari-hari senantiasa dalam lindungan dan bimbingan ALLAH SWT. Shalawat dan salam senantiasa tercurah kepada junjungan Nabi Muhammad SAW, sahabat, keluarga serta ummatnya.

Memperhatikan surat saudara dengan nomor : B-1410/In.28/D.1/TL.00/05/2024 tanggal 16 Mei 2024 perihal "Izin Research" dalam rangka penulisan skripsi mahasiswa dengan judul "Pengaruh Pembiayaan Murabahah Terhadap Profitabilitas Bank Syariah Metro Madani Periode 2015-2022" pada prinsipnya PT. BPR Syariah Metro Madani tidak berkeberatan dan bersedia memberikan kesempatan untuk dapat melaksanakan research di PT. BPR Syariah Metro Madani kepada :

No	Nama	L/P	NPM	Jurusan
1	Dewi Masitoh	P	1903021018	S1 Perbankan Syariah

Perlu kami sampaikan selama pelaksanaan penelitian, agar dapat mematuhi tata tertib/peraturan yang berlaku serta dapat menjaga rahasia Perusahaan. Setelah selesai penelitian, ybs agar menyampaikan *copy* laporan 1 (satu) buku kepada PT. BPRS Metro Madani.

Demikian kami sampaikan, atas perhatiannya diucapkan terima kasih.

Wassalamu 'alaikum Wr. Wb.

PT. BPR Syariah Metro Madani
Kantor Pusat Metro



Rita Mailinda

Direktur Yang Membawahkan Fungsi Kepatuhan



KEMENTERIAN AGAMA REPUBLIK INDONESIA
INSTITUT AGAMA ISLAM NEGERI METRO
FAKULTAS EKONOMI DAN BISNIS ISLAM

Jalan Ki. Hajar Dewantara Kampus 15 A Iringmulyo Metro Timur Kota Metro Lampung 34111
Telepon (0725) 41507; Faksimili (0725) 47296; Website: www.febi.metrouniv.ac.id; e-mail: febi.iain@metrouniv.ac.id

SURAT TUGAS

Nomor: B-1411/In.28/D.1/TL.01/05/2024

Wakil Dekan Akademik dan Kelembagaan Ekonomi dan Bisnis Islam Institut Agama Islam Negeri Metro, menugaskan kepada saudara:

Nama : **DEWI MASITOH**
NPM : 1903021018
Semester : 10 (Sepuluh)
Jurusan : S1 Perbankan Syariah

- Untuk :
1. Mengadakan observasi/survey di BPRS Metro Madani, guna mengumpulkan data (bahan-bahan) dalam rangka menyelesaikan penulisan Tugas Akhir/Skripsi mahasiswa yang bersangkutan dengan judul "PENGARUH PEMBIAYAAN MURABAHAH TERHADAP PROFITABILITAS BANK SYARIAH METRO MADANI PERIODE 2015-2022".
 2. Waktu yang diberikan mulai tanggal dikeluarkan Surat Tugas ini sampai dengan selesai.

Kepada Pejabat yang berwenang di daerah/instansi tersebut di atas dan masyarakat setempat mohon bantuannya untuk kelancaran mahasiswa yang bersangkutan, terima kasih.

Dikeluarkan di : Metro
Pada Tanggal : 16 Mei 2024

Mengetahui,
Pejabat Setempat



RITA MAILINDA
DIREKTUR

Wakil Dekan Akademik dan
Kelembagaan,



Putri Swastika SE, M.IF
NIP 19861030 201801 2 001



**KEMENTERIAN AGAMA REPUBLIK INDONESIA
INSTITUT AGAMA ISLAM NEGERI METRO
UNIT PERPUSTAKAAN**

NPP: 1807062F0000001

Jalan Ki Hajar Dewantara Kampus 15 A Iringmulyo Metro Timur Kota Metro Lampung 34111
Telp (0725) 41507; Faks (0725) 47296; Website: digilib.metrouniv.ac.id; pustaka.iain@metrouniv.ac.id

**SURAT KETERANGAN BEBAS PUSTAKA
Nomor : P-787/In.28/S/U.1/OT.01/07/2024**

Yang bertandatangan di bawah ini, Kepala Perpustakaan Institut Agama Islam Negeri (IAIN) Metro Lampung menerangkan bahwa :

Nama : DEWI MASITOH
NPM : 1903021018
Fakultas / Jurusan : Ekonomi dan Bisnis Islam / Perbankan Syariah

Adalah anggota Perpustakaan Institut Agama Islam Negeri (IAIN) Metro Lampung Tahun Akademik 2023/2024 dengan nomor anggota 1903021018

Menurut data yang ada pada kami, nama tersebut di atas dinyatakan bebas administrasi Perpustakaan Institut Agama Islam Negeri (IAIN) Metro Lampung.

Demikian Surat Keterangan ini dibuat, agar dapat dipergunakan seperlunya.

Metro, 08 Juli 2024

Kepala Perpustakaan



Dr. As'ad, S. Ag., S. Hum., M.H., C.Me.
NIP. 19750505 200112 1 002



**KEMENTERIAN AGAMA REPUBLIK INDONESIA
INSTITUT AGAMA ISLAM NEGERI METRO
FAKULTAS EKONOMI DAN BISNIS ISLAM**

Jl. Ki Hajar Dewantara 15A Iringmulyo, Metro Timur, Kota Metro, Lampung, 34111
Telepon (0725) 41507, Faksimili (0725) 47296

SURAT KETERANGAN LULUS PLAGIASI

Yang bertanda tangan di bawah ini menerangkan bahwa;

Nama : Dewi Masitoh
NPM : 1903021018
Jurusan : S1 Perbankan Syariah

Adalah benar-benar telah mengirimkan naskah Skripsi berjudul **PENGARUH PEMBIAYAAN MURABAHAH TERHADAP PROFITABILITAS BPRS METRO MADANI PERIODE 2015-2022** untuk diuji plagiasi. Dan dengan ini dinyatakan **LULUS** menggunakan aplikasi Turnitin dengan **Score 23%**.

Demikian surat keterangan ini dibuat untuk dipergunakan sebagaimana mestinya.

Metro, 10 Juli 2024
Ketua Jurusan S1 Perbankan Syariah



Muhammad Ryan Fahlevi
NIP.199208292019031007



KEMENTERIAN AGAMA RI
INSTITUT AGAMA ISLAM NEGERI (IAIN) METRO
FAKULTAS EKONOMI DAN BISNIS ISLAM

Ki. Hajar Dewantara Kampus 15 A Iringmulyo Kota Metro Lampung 34111
Telp. (0725) 41507, Fax (0725) 47296, Email : febi.iain@metrouniv.ac.id Website : www.febi.metrouniv.ac.id

FORMULIR KONSULTASI BIMBINGAN PROPOSAL

Nama Mahasiswa : Dewi Masitoh

Fakultas/Jurusan : FEBI/PBS

NPM : 1903021018

Semester/TA : IX (Sembilan)/2023

NO	Hari/Tgl	Hal Yang Dibicarakan	Tanda Tangan Dosen
	Senin / 25 Sept 2023	<ul style="list-style-type: none">- Perbaiki LBM sesuai catatan- tambah data awal dari pra survey- perbaiki identifikasi masalah- tujuan sesuaikan dengan rumusan masalah dan tambah tahun nya- penelitian relevan ditambah apa relevansinya dg penelitian Anda.	

Dosen Pembimbing,

Esy Aprihasari, M.Si

NIP. 19880427 201503 2 005

Mahasiswa Ybs,

Dewi Masitoh

NPM. 1903021018



KEMENTERIAN AGAMA RI
INSTITUT AGAMA ISLAM NEGERI (IAIN) METRO
FAKULTAS EKONOMI DAN BISNIS ISLAM

Ki. Hajar Dewantara Kampus 15 A Iringmulyo Kota Metro Lampung 34111
Telp. (0725) 41507, Fax (0725) 47296, Email : febi.iain@metrouniv.ac.id Website : www.febi.metrouniv.ac.id

FORMULIR KONSULTASI BIMBINGAN PROPOSAL

Nama Mahasiswa : Dewi Masitoh

Fakultas/Jurusan : FEBI/PBS

NPM : 1903021018

Semester/TA : IX (Sembilan)/2023

NO	Hari/Tgl	Hal Yang Dibicarakan	Tanda Tangan Dosen
	Selasa 24 Okt 2023	<ul style="list-style-type: none">- Perbaiki sesuai catatan- LBM harus runtut, tumum dulu baru khusus- Tabel diberi nomor tabel dan sumber diperbaiki (Lap keu metro masalah)- perbaiki penulisan, kalau hanya satu poin tdk perlu diberi nomor- Perbaiki Identifikasi Masalah	

Dosen Pembimbing,

Esy Apridasari, M.Si
NIP. 19880427 201503 2 005

Mahasiswa Ybs,

Dewi Masitoh
NPM. 1903021018



KEMENTERIAN AGAMA RI
INSTITUT AGAMA ISLAM NEGERI (IAIN) METRO
FAKULTAS EKONOMI DAN BISNIS ISLAM

Ki. Hajar Dewantara Kampus 15 A Iringmulyo Kota Metro Lampung 34111
Telp. (0725) 41507, Fax (0725) 47296, Email : febi.iain@metrouniv.ac.id Website : www.febi.metrouniv.ac.id

FORMULIR KONSULTASI BIMBINGAN PROPOSAL

Nama Mahasiswa : Dewi Masitoh

Fakultas/Jurusan : FEBI/PBS

NPM : 1903021018

Semester/TA : IX (Sembilan)/2023

NO	Hari/Tgl	Hal Yang Dibicarakan	Tanda Tangan Dosen
	Kamis / 9 Nov 2023	<ul style="list-style-type: none">- Apa alasan hanya pakai ROA sy mengukur Profitabilitas!- tambahkan teori keterkaitan antar variabel!	

Dosen Pembimbing,

Esy Apridasari, M.Si

NIP. 19880427 201503 2 005

Mahasiswa Ybs,

Dewi Masitoh

NPM. 1903021018



KEMENTERIAN AGAMA RI
INSTITUT AGAMA ISLAM NEGERI (IAIN) METRO
FAKULTAS EKONOMI DAN BISNIS ISLAM

Ki. Hajar Dewantara Kampus 15 A Iringmulyo Kota Metro Lampung 34111
Telp. (0725) 41507, Fax (0725) 47296, Email : febi.iain@metrouniv.ac.id Website : www.febi.metrouniv.ac.id

FORMULIR KONSULTASI BIMBINGAN PROPOSAL

Nama Mahasiswa : Dewi Masitoh

Fakultas/Jurusan : FEBI/PBS

NPM : 1903021018

Semester/TA : IX (Sembilan)/2023

NO	Hari/Tgl	Hal Yang Dibicarakan	Tanda Tangan Dosen
	Kamis/16-11-2023	<ul style="list-style-type: none">- Perbaiki bab 3- Penelitian ini menggunakan data sekunder dari lap. keuangan bukan menggunakan angket / kuesioner- Hapus semua hal yg berkaitan dg kuesioner di BAB 3- Hapus uji validitas dan reliabilitas	

Dosen Pembimbing,

Esy Apridasari, M.Si
NIP. 19880427 201503 2 005

Mahasiswa Ybs,

Dewi Masitoh
NPM. 1903021018



KEMENTERIAN AGAMA RI
INSTITUT AGAMA ISLAM NEGERI (IAIN) METRO
FAKULTAS EKONOMI DAN BISNIS ISLAM

Ki. Hajar Dewantara Kampus 15 A Iringmulyo Kota Metro Lampung 34111
Telp. (0725) 41507, Fax (0725) 47296, Email : febi.iain@metrouniv.ac.id Website : www.febi.metrouniv.ac.id

FORMULIR KONSULTASI BIMBINGAN PROPOSAL

Nama Mahasiswa : Dewi Masitoh

Fakultas/Jurusan : FEBI/PBS

NPM : 1903021018

Semester/TA : IX (Sembilan)/2023

NO	Hari/Tgl	Hal Yang Dibicarakan	Tanda Tangan Dosen
	Rabu / 29-11-2023	Hapus data nasabah. di BAB 3 . Hapus juga sub bab Data primer dan sekunder	

Dosen Pembimbing,

Esy Apridasari, M.Si

NIP. 19880427 201503 2 005

Mahasiswa Ybs,

Dewi Masitoh

NPM. 1903021018



KEMENTERIAN AGAMA
INSTITUT AGAMA ISLAM NEGERI METRO
FAKULTAS EKONOMI DAN BISNIS ISLAM

Jl. Ki. Hajar Dewantara Kampus 15 A Iringmulyo Kota Metro Lampung 34111
Telp.(0725) 41507 Fax. (0725) 47296 Email: stainjusi@stainmetro.ac.id, website: www.stainmetro.ac.id

FORMULIR KONSULTASI BIMBINGAN PROPOSAL

Nama : Dewi Masitoh Jurusan/Fakultas : PBS / FEBI
NPM : 1903021018 Semester / T A : IX/ 2023

No	Hari/ Tanggal	Hal-hal yang dibicarakan	Tanda Tangan
	12/12-2023	Acc proposal untuk di seminarakan	

Dosen Pembimbing,



Esty Aprida Sari, M.Si
NIP. 198804272015032005

Mahasiswa Ybs,



Dewi Masitoh
NPM. 1903021018



**KEMENTERIAN AGAMA RI
INSTITUT AGAMA ISLAM NEGERI
(IAIN) METRO**

Ki. Hajar Dewantara Kampus 15 A Iringmulyo Kota Metro Lampung 34111 Telp. (0725) 41507, Fax (0725) 47296,
Email : stainjusi@stainmetro.ac.id Website : www.stainmetro.ac.id

FORMULIR KONSULTASI BIMBINGAN SKRIPSI

Nama Mahasiswa : Dewi Masitoh

Fakultas/Jurusan : Ekonomi dan Bisnis

Islam/PBS

NPM : 1903021018

Semester/TA : 10/2024

No	Hari/Tanggal	Hal Yang Dibicarakan	Tanda Tangan
	Kamis / 16-5-2024	<ul style="list-style-type: none">- LBM dirunutkan- Identifikasi masalah diperbaiki- Landasan teori disesuaikan dg variabel- Kata asing dicetak miring- Hasil uji heteroskedastis dicek kembali interpretasinya.- Pembahasan de jangan mengulang hasil. Lebih paparkan maknanya dan kaitkan dg teori yg ada	

Dosen Pembimbing,

Esty Apridasari, M.Si

NIP. 19880427 201503 2 005

Mahasiswa Ybs,

Dewi Masitoh

NPM. 1903021018



**KEMENTERIAN AGAMA RI
INSTITUT AGAMA ISLAM NEGERI
(IAIN) METRO**

Ki. Hajar Dewantara Kampus 15 A Iringmulyo Kota Metro Lampung 34111 Telp. (0725) 41507, Fax (0725) 47296,
Email : stainjusi@stainmetro.ac.id Website : www.stainmetro.ac.id

FORMULIR KONSULTASI BIMBINGAN SKRIPSI

Nama Mahasiswa : Dewi Masitoh

**Fakultas/Jurusan : Ekonomi dan Bisnis
Islam/PBS**

NPM : 1903021018

Semester/TA : 10/2024

No	Hari/Tanggal	Hal Yang Dibicarakan	Tanda Tangan
1	Senin, 06 Mei 2024	Acc outline dan APD	

Dosen Pembimbing,



Esty Apridasari, M.Si

NIP. 19880427 201503 2 005

Mahasiswa Ybs,



Dewi Masitoh

NPM. 1903021018



**KEMENTERIAN AGAMA RI
INSTITUT AGAMA ISLAM NEGERI
(IAIN) METRO**

Ki. Hajar Dewantara Kampus 15 A Iringmulyo Kota Metro Lampung 34111 Telp. (0725) 41507, Fax (0725) 47296,
Email : stainjusi@stainmetro.ac.id Website : www.stainmetro.ac.id

FORMULIR KONSULTASI BIMBINGAN SKRIPSI

Nama Mahasiswa : Dewi Masitoh

Fakultas/Jurusan : Ekonomi dan Bisnis

Islam/PBS

NPM : 1903021018

Semester/TA : 10/2024

No	Hari/Tanggal	Hal Yang Dibicarakan	Tanda Tangan
	Senin / 24-6-2024	Acc skripsi untuk dimunagasyah kan	

Dosen Pembimbing,



Esty Apridasari, M.Si

NIP. 19880427 201503 2 005

Mahasiswa Ybs,



Dewi Masitoh

NPM. 1903021018

DOKUMENTASI PENELITIAN



Dokumentasi dengan Karyawan Bank Syariah BPRS Metro Madani Kota Metro

DAFTAR RIWAYAT HIDUP

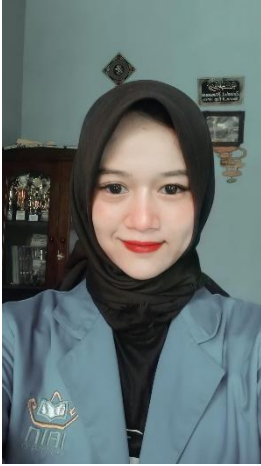

Peneliti bernama Dewi Masitoh lahir di Metro tanggal 20 Agustus 2001 peneliti merupakan anak kedua dari tiga bersaudara hasil pernikahan pasangan Bapak Maryono dan Ibu Siti Soimah bertempat tinggal di Metro Kecamatan Metro Timur Kota Metro. Peneliti merasa sangat bangga dan bahagia karena lahir dikeluarga yang sangat menyayangi dan mencintainya. Berkat do'a serta dukungan dari keluarga baik secara material maupun non-material sehingga peneliti dapat menyelesaikan pendidikannya.

Peneliti mulai pendidikan yang pernah ditempuh di SD Negeri 8 Metro 2007-2013 dan SMP N 7 Metro pada tahun 2014-2017, kemudian di MA Ma'arif Roudlotut Tholibin Metro Utara 2017-2019. Setelah itu, peneliti melanjutkan pendidikan di salah satu perguruan tinggi Institut Agama Islam Negeri (IAIN) Metro Lampung, Fakultas Ekonomi dan Bisnis Islam, Jurusan Perbankan Syariah.