

**SKRIPSI**  
**ANALISIS RASIO AKTIVITAS PADA**  
**PT. HANJAYA MANDALA SAMPOERNA TBK**  
**PERIODE 2020-2023**

**Oleh:**

**MA'RUF RIDHO SAFE'I**  
**2003032006**



**Program Studi Akuntansi Syari'ah**  
**Fakultas Ekonomi Dan Bisnis Islam**

**INSTITUT AGAMA ISLAM NEGERI (IAIN) METRO**  
**1446 H / 2024 M**

**ANALISIS RASIO AKTIVITAS PADA  
PT. HANJAYA MANDALA SAMPOERNA TBK  
PERIODE 2020-2023**

Diajukan Untuk Memenuhi Tugas dan Memenuhi Sebagian Syarat  
Memperoleh Gelar Sarjana Akuntansi (S.Akun)

Oleh:

**MA'RUF RIDHO SAFE'I**  
2003032006

Dosen Pembimbing : Thoyibatun Nisa, M.Akt

Program Studi Akuntansi Syariah  
Fakultas Ekonomi Dan Bisnis Islam

**INSTITUT AGAMA ISLAM NEGERI (IAIN) METRO**  
**1446 H / 2024 M**

## NOTA DINAS

Nomor : -  
Lampiran : 1 (Satu) Berkas  
Perihal : **Pengajuan Skripsi untuk di Munaqosyahkan**

Kepada Yth,  
Dekan Fakultas Ekonomi dan Bisnis Islam  
IAIN Metro

Di\_  
Tempat

*Assalamu'alaikum, Wr.Wb*

Setelah kami mengadakan pemeriksaan, bimbingan dan perbaikan seperlunya, maka Skripsi yang disusun oleh :

Nama : MA'RUF RIDHO SAFE'I  
NPM : 2003032006  
Jurusan : Akuntansi Syariah  
Fakultas : Ekonomi dan Bisnis Islam  
Judul : ANALISIS RASIO AKTIVITAS PADA PT. HANJAYA  
MANDALA SAMPOERNA TBK PERIODE 2020-2023

Sudah kami setuju dan dapat diajukan ke Fakultas Ekonomi dan Bisnis Islam Institut Agama Islam Negeri (IAIN) Metro untuk di Munaqosyahkan.

Demikian harapan kami dan atas perhatiannya saya ucapkan trima kasih.

*Wassalamu'alaikum, Wr.Wb*

Metro, 15 Oktober 2024  
Pembimbing,



**Thoyibatun Nisa, M.Akt**  
**NIP. 19900901 201903 2 009**

## HALAMAN PERSETUJUAN

Judul : ANALISIS RASIO AKTIVITAS PADA PT. HANJAYA  
MANDALA SAMPOERNA TBK PERIODE 2020-2023

Nama : MA'RUF RIDHO SAFE'I

NPM : 2003032006

Jurusan : Akuntansi Syariah

Fakultas : Ekonomi dan Bisnis Islam

## MENYETUJUI

Untuk di Munaqosyahkan dalam Sidang Munaqosyah Fakultas Ekonomi dan Bisnis Islam Institut Agama Islam Negeri (IAIN) Metro.

Metro, 15 Oktober 2024  
Pembimbing,



**Thovibatun Nisa, M.Akt**  
**NIP. 19900901 201903 2 009**



**KEMENTERIAN AGAMA REPUBLIK INDONESIA  
INSTITUT AGAMA ISLAM NEGERI METRO  
FAKULTAS EKONOMI DAN BISNIS ISLAM**

Jalan Ki. Hajar Dewantara Kampus 15A Iringmulyo Metro Timur Kota Metro Lampung 34111  
Telp. (0725) 41507; Faksimili (0725) 47296; Website: [www.metrouniv.ac.id](http://www.metrouniv.ac.id) E-mail: [iaimetro@metrouniv.ac.id](mailto:iaimetro@metrouniv.ac.id)

**PENGESAHAN SKRIPSI**

No:..... B-2990/117.283/D/PP.00.9/11/2024

Skripsi dengan Judul: “ANALISIS RASIO AKTIVITAS PADA PT HANJAYA MANDALA SAMPOERNA TBK PERIODE 2020 – 2023” disusun oleh: Ma'ruf Ridho Safe'i, NPM. 2003032006, Jurusan: Akuntansi Syariah, telah diujikan dalam Sidang Munaqosyah Fakultas Ekonomi dan Bisnis Islam pada hari/tanggal: Jum'at, 25 Oktober 2024

**TIM PENGUJI:**

Ketua/Moderator : Thoyibatun Nisa, M.Akt.

Penguji I : Esty Apridasari, M.Si.

Penguji II : Northa Idaman, M.M

Sekretaris : Misfi Laili Rohmi, M.Si.



Mengetahui,  
Dekan Fakultas Ekonomi dan Bisnis Islam

**Dekan, M. Hum**  
NIP. 19620812 199803 1 001

**ANALISIS RASIO AKTIVITAS PADA  
PT. HANJAYA MANDALA SAMPOERNA TBK  
PERIODE 2020-2023**

**ABSTRAK**

Oleh:  
Ma'ruf Ridho Safe'i

Perkembangan PT Hanjaya Mandala Sampoerna menyebabkan perusahaan berusaha untuk memaksimalkan kekayaan pemegang saham, dengan mempertimbangkan keuntungan dan juga risiko melalui hasil kinerja keuangan perusahaan. Kinerja keuangan dapat menggambarkan keuangan perusahaan dengan menggunakan Pengukuran kinerja keuangan ini, pengukuran kinerja ini dapat dilakukan menggunakan analisis rasio profitabilitas, solvabilitas, likuiditas, rasio aktivitas.

Penelitian ini bertujuan untuk mengetahui bagaimana kinerja keuangan pada PT. HM Sampoerna Tbk, dapat dilihat dari rasio aktivitas. Metode penelitian yang digunakan adalah kuantitatif menggunakan metode deskriptif. Penelitian ini menggunakan teknik analisis deskriptif, artinya penelitian yang dilakukan dengan menjelaskan, menggambarkan dan menganalisis data yang diperoleh mengenai permasalahan yang diteliti. Teknik analisis deskriptif yang digunakan untuk menganalisis data yaitu dengan cara menghitung rasio aktivitas.

Berdasarkan hasil penelitian menunjukkan cenderung naik turun pada perputaran piutang, akan tetapi sudah berada dalam kondisi sangat baik karena perolehan nilai perputaran piutang lebih dari standar industri sebesar 20 kali. Perputaran persediaan berada dalam kondisi kurang baik karena perolehan nilai perputaran persediaan belum lebih dari standar industri sebesar 15 kali. Perputaran total aktiva perusahaan berada dalam kondisi sangat baik karena perolehan nilai perputaran total aktiva sudah mencapai rata – rata standar industri sebesar 2 kali. Perputaran Modal Kerja perusahaan berada dalam kondisi kurang baik karena perolehan nilai perputaran modal kerja kurang dari standar industri sebesar 6 kali. Perputaran aktiva tetap perusahaan berada dalam kondisi kurang baik karena perolehan nilai perputaran aktiva tetap kurang dari standar industri sebesar 5 kali.

*Kata Kunci : Rasio Aktivitas, Perusahaan, Rokok.*

## ORISINALITAS PENELITIAN

Yang bertanda tangan dibawah ini :

Nama : Ma'ruf Ridho Safe'i

NPM : 2003032006

Jurusan : Akuntansi Syariah

Fakultas : Ekonomi dan Bisnis Islam

Menyatakan bahwa skripsi ini secara keseluruhan adalah hasil penelitian saya kecuali bagian-bagian tertentu yang dirujuk dari sumbernya dan disebutkan dalam daftar pustaka.

Metro, 15 Oktober 2024

Yang Menyatakan,



**Ma'ruf Ridho Safe'i**  
NPM. 2003032006

## MOTTO

بِسْمِ اللَّهِ الرَّحْمَنِ الرَّحِيمِ

الَّذِينَ يَأْكُلُونَ الرِّبَا لَا يَقُومُونَ إِلَّا كَمَا يَقُومُ الَّذِي يَتَخَبَّطُهُ الشَّيْطَانُ مِنَ الْمَسِّ<sup>ط</sup>  
ذَلِكَ بِأَنَّهُمْ قَالُوا إِنَّمَا الْبَيْعُ مِثْلُ الرِّبَا وَأَحَلَّ اللَّهُ الْبَيْعَ وَحَرَّمَ الرِّبَا<sup>ط</sup> فَمَنْ جَاءَهُ مَوْعِظَةٌ  
مِّن رَّبِّهِ فَانْتَهَى فَلَهُ مَا سَلَفَ<sup>ط</sup> وَأَمْرُهُ إِلَى اللَّهِ<sup>ط</sup> وَمَنْ عَادَ فَأُولَئِكَ أَصْحَابُ النَّارِ هُمْ فِيهَا  
خَالِدُونَ

Orang-orang yang memakan (bertransaksi dengan) riba tidak dapat berdiri, kecuali seperti orang yang berdiri sempoyongan karena kesurupan setan. demikian itu terjadi karena mereka berkata bahwa jual beli itu sama dengan riba. padahal, allah telah menghalalkan jual beli dan mengharamkan riba. siapa pun yang telah sampai kepadanya peringatan dari tuhan nya (menyangkut riba), lalu dia berhenti sehingga apa yang telah diperolehnya dahulu menjadi miliknya dan urusannya (terserah) kepada allah. siapa yang mengulangi (transaksi riba), mereka itulah penghuni neraka. mereka kekal di dalamnya.



## **PERSEMBAHAN**

Dengan kerendahan hati dan rasa syukur yang tak terukur kepada Allah SWT, peneliti persembahkan skripsi ini kepada:

1. Ayahanda Widodo dan Ibunda Sarinah yang saya sayangi dan saya hormati, yang senantiasa mendoakan dalam setiap helaan nafas, memberikan kasih sayang yang tak pernah hilang, support system terbaik yang Allah SWT kirim untuk mendukung keberhasilan saya dalam menyelesaikan studi di IAIN Metro.
2. Diri saya sendiri yang saya cintai, yang telah berjuang hingga meraih gelar sarjana. Kakak kandung saya Benni Wisaryanto, S.Pd yang telah memberikan support dan kepada kakek dan nenek saya serta keluarga besar yang memberikan doa dan dukungan untuk keberhasilan saya serta pelajaran hidup.
3. Teman-teman seperjuangan saya, Anwar, Gembul, Umar, Rian yang turut mendukung dan memberikan bantuan, bersama mengukir kisah selama studi di kampus IAIN Metro.
4. Almamater tercinta IAIN Metro.

## KATA PENGANTAR

Puji syukur Alhamdulillah kepada Allah SWT yang telah memberikan kesempatan dan kekuatan kepada peneliti, sehingga peneliti bisa menyelesaikan skripsi ini. Penelitian Skripsi ini adalah salah satu bagian dari persyaratan untuk menyelesaikan pendidikan jurusan Akuntansi Syariah Fakultas Ekonomi dan Bisnis Islam IAIN Metro guna memperoleh gelar Sarana Akuntansi Syariah (S.Ak).

Penyelesaian Skripsi ini telah menerima banyak bantuan dan bimbingan dari berbagai pihak, oleh karenanya peneliti mengucapkan trimakasih kepada:

1. Ibu Prof. Dr.Hj. Siti Nurjanah, M.Ag., PIA selaku Rektor IAIN Metro
2. Ibu Dr. Mat Jalil, M.Hum selaku Dekan Fakultas Ekonomi dan Bisnis Islam.
3. Ibu Lella Anita, M.S.Ak. sebagai Ketua Jurusan Akuntansi Syariah.
4. Ibu Thoyibatun Nisa, M.Akt sebagai dosen pembimbing yang telah senantiasa memberikan bimbingannya dalam penyusunan Skripsi ini hingga selesai.
5. Bapak dan Ibu dosen IAIN Metro yang telah memberikan ilmu dan pengalaman selama masa perkuliahan kepada peneliti.
6. Teman teman satu angkatan yang telah memberikan motivasi kepada peneliti.

Dengan ini Peneliti berharap Penelitian ini dapat bermanfaat bagi seluruh pembaca. Kritik dan saran demi perbaikan Skripsi ini akan sangat diharapkan bagi peneliti dan akan diterima untuk menghasilkan penelitian yang lebih baik.

Metro, 15 Oktober 2024

Penulis,

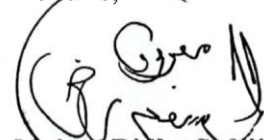

**Ma'rif Ridho Safe'i**  
NPM: 2003032006

## DAFTAR ISI

<b>HALAMAN SAMPUL</b> .....	<b>i</b>
<b>HALAMAN JUDUL</b> .....	<b>ii</b>
<b>NOTA DINAS</b> .....	<b>iii</b>
<b>HALAMAN PERSETUJUAN</b> .....	<b>iv</b>
<b>PENGESAHAN</b> .....	<b>v</b>
<b>ABSTRAK</b> .....	<b>vi</b>
<b>ORISINALITAS PENELITIAN</b> .....	<b>vii</b>
<b>MOTTO</b> .....	<b>viii</b>
<b>PERSEMBAHAN</b> .....	<b>ix</b>
<b>KATA PENGANTAR</b> .....	<b>x</b>
<b>DAFTAR ISI</b> .....	<b>xi</b>

### **BAB I PENDAHULUAN**

A. Latar Belakang .....	1
B. Identifikasi Masalah .....	6
C. Batasan Masalah.....	6
D. Rumusan Masalah .....	7
E. Tujuan Penelitian .....	7
F. Manfaat Penelitian .....	8
G. Penelitian Relevan.....	9

### **BAB II LANDASAN TEORI**

A. Rasio Aktivitas .....	13
1. Pengertian Rasio Aktivitas .....	13
2. Tujuan Rasio Aktivitas.....	14
3. Manfaat Rasio Aktivitas.....	15
4. Jenis-jenis Rasio Aktivitas .....	16
B. Kinerja Keuangan.....	22
C. Kerangka Berfikir.....	24

### **BAB III METODE PENELITIAN**

A. Rancangan Penelitian .....	27
B. Definisi Operasional Variabel.....	28
C. Populasi, Sampel dan Teknik Sampling.....	30
D. Teknik Pengumpulan Data.....	30

### **BAB IV HASIL DAN PEMBAHASAN**

A. Gambaran umum PT. Hanjaya Mandala Sampoerna Tbk. ....	32
1. Sejarah PT. Hanjaya Mandala Sampoerna Tbk .....	32
2. Visi dan Misi PT. Hanjaya Mandala Sampoerna Tbk .....	35
3. Struktur Organisasi PT. HM Sampoerna Tbk .....	35
B. Analisis kinerja keuangan pada PT. HM sampoerna Tbk.....	37
C. Pembahasan .....	50

### **BAB IV PENUTUP**

A. Kesimpulan .....	56
B. Saran .....	57

### **DAFTAR PUSTAKA**

### **LAMPIRAN-LAMPIRAN**

### **DAFTAR RIWAYAT HIDUP**

# **BAB I**

## **PENDAHULUAN**

### **A. Latar Belakang Masalah**

Tembakau merupakan komoditas pertanian yang berorientasi pasar dan mempunyai peranan penting dalam perekonomian Indonesia. Komoditas tembakau dalam perekonomian dapat menumbuhkan kesempatan kerja baik kepada sektor pertanian yang menghasilkan bahan baku maupun sektor industri (perusahaan) sebagai tempat pengolahan hasil produksi. Selain itu komoditas tembakau juga memberikan profit yang berarti bagi perekonomian Indonesia karena sumbangan cukai tembakau terhadap penerimaan negara telah menjadi yang terbesar kedua setelah minyak bumi.<sup>1</sup> Sebagai salah satu sumber penerimaan negara, cukai mempunyai kontribusi yang sangat penting dalam APBN, khususnya dalam kelompok Penerimaan Dalam Negeri.

Berbicara mengenai tembakau, tak akan jauh membicarakan rokok, yang mana tembakau adalah bahan utama pembuatannya. Hal ini mendasari perusahaan rokok meluas di Indonesia. dan perusahaan rokok juga ikut hadir di tengah tengah persaingan industri di Indonesia.<sup>2</sup>

Salah satu produksi tembakau terbesar yang mengolah menjadi rokok yaitu PT Hanjaya Mandala Sampoerna Tbk. Perusahaan ini merupakan perusahaan yang memproduksi rokok Sampoerna A Mild. PT Hanjaya Mandala Sampoerna Tbk didirikan pada tahun 1913 oleh Liem Seeng Tee di

---

<sup>1</sup> R D Lontoh and M Mangantar, "ANALISIS PERBANDINGAN KINERJA KEUANGAN PT. HM SAMPOERNA TBK DAN PT. GUDANG GARAM TBK PERIODE 2011-2014.," 2017.

<sup>2</sup> Lontoh and Mangantar.

Surabaya, Jawa Timur, Indonesia. Perusahaan ini awalnya beroperasi sebagai bisnis rokok gulung tangan skala kecil. Seiring berjalannya waktu, PT Hanjaya Mandala Sampoerna Tbk mengalami pertumbuhan yang signifikan dan melakukan perluasan operasionalnya. Pada pertengahan abad ke-20, perusahaan ini telah menjadi salah satu pemain utama dalam industri tembakau Indonesia. Pada tahun 1950-an dan 1960-an, PT Hanjaya Mandala Sampoerna Tbk terus berkembang, dan bisnis tersebut diwariskan kepada putra Liem Seeng Tee, yaitu Liem Swie Ling.<sup>3</sup>

Perkembangan PT Hanjaya Mandala Sampoerna menyebabkan perusahaan berusaha untuk memaksimalkan kekayaan pemegang saham, dengan mempertimbangkan keuntungan dan juga risiko melalui hasil kinerja keuangan perusahaan. Setiap perusahaan atau organisasi pasti menginginkan tujuannya tercapai secara efektif dan efisien. Salah satu tujuan utamanya didirikannya perusahaan adalah untuk memperoleh keuntungan yang maksimal. Namun berhasil tidaknya perusahaan dalam mencari keuntungan atau laba tergantung pada manajemen keuangan. Perusahaan harus memiliki kinerja keuangan yang sehat untuk mendapatkan keuntungan atau laba. Oleh karena itu, kinerja keuangan merupakan hal yang penting bagi setiap perusahaan di dalam persaingan bisnis untuk keberlangsungan hidup perusahaan.

Kemampuan perusahaan dalam menghasilkan laba adalah kunci keberhasilan perusahaan sehingga dapat dikatakan perusahaan mempunyai

---

<sup>3</sup> PT HANJAYA MANDALA SAMPOERNA, "STRUKTUR ORGANISASI PT HANJAYA MANDALA SAMPOERNA," n.d.

kinerja keuangan yang baik. Oleh karena itu, perkembangan perusahaan harus selalu dievaluasi untuk mengetahui kelemahan dan kekuatan yang dimiliki. Standar yang digunakan bersifat internal yaitu menggunakan analisis laporan keuangan untuk tujuan pengendalian internal dan penyajian informasi yang lebih baik mengenai kondisi kinerja keuangan perusahaan serta pengelolaan aktiva.

Laporan keuangan yang diterbitkan perusahaan merupakan gambaran dari kinerja keuangan perusahaan. Informasi keuangan tersebut mempunyai fungsi sebagai sarana informasi, alat pertanggungjawaban manajemen kepada pemilik perusahaan, penggambaran terhadap indikator keberhasilan perusahaan dan sebagai bahan pertimbangan dalam pengambilan keputusan. Terdapat beberapa cara untuk menilai kondisi kesehatan perusahaan dengan menggunakan analisis laporan keuangan, yaitu rasio aktivitas.<sup>4</sup> Berikut pada tabel 1.1 laporan kinerja keuangan PT Hanjaya Mandala Sampoerna.

**Tabel 1.1**  
**Total Aktiva, Laba Bersih, Dan Penjualan**  
**PT. Hanjaya Mandala Sampoerna, Tbk Tahun 2020 -2023**

<b>Tahun</b>	<b>Total Aktiva</b>	<b>Laba/Rugi Bersih</b>	<b>Penjualan</b>
2020	49,674,030	8,581,378	92,425,210
2021	53,090,428	7,137,097	98,874,784
2022	54,786,992	6,323,744	111,211,321
2023	55,316,264	8,096,811	115,983,384

Sumber : laporan keuangan PT. HM Sampoerna Tbk.

---

<sup>4</sup> Yulius Gessong Sampeallo, "ANALISIS RASIO KEUANGAN DALAM MENILAI KINERJA KEUANGAN PADA PT. ULTRAJAYA MILK INDUSTRY & TRADING COMPANY, Tbk PERIODE 2018-2022," 25 Oktober 2023 Volume 19 No 2 Oktober 2023 (n.d.).

Pada tabel di atas rasio aktivitas terhitung bahwa di tahun 2020 sampai tahun 2023 total aktiva mengalami peningkatan dari tahun sebelumnya, Pada tahun 2020 sampai 2022 laba bersih mengalami penurunan secara berkala dan di tahun 2023 mengalami kenaikan dari tahun sebelumnya, tetapi penjualan mengalami peningkatan dari tahun 2020 sampai tahun 2023. Hal ini menunjukkan bahwa kinerja keuangan perusahaan mengalami kenaikan dan penurunan dari tahun ke tahun. Maka itu sangat penting melakukan pengukuran terhadap kinerja keuangan perusahaan dengan melakukan perhitungan terhadap rasio aktivitas.

Dampak dari aktiva perusahaan PT. Hanjaya Mandala Sampoerna Tbk yang terus meningkat, serta diiringi naiknya penjualan selama 4 tahun pada periode tahun 2020-2023 nyatanya kurang mampu menghasilkan laba Perusahaan secara optimal, sehingga laba perusahaan mengalami penurunan dari tahun 2020-2022, dan mengalami peningkatan di tahun 2023, sedangkan perusahaan harus mengoptimalkan laba yang dihasilkan guna menunjang keberlangsungan aktivitas operasional perusahaan.

Rasio aktivitas merupakan rasio yang di gunakan untuk melihat sejauh mana aktivitas perusahaan dalam memperoleh tingkat output yang maksimal dengan menggunakan asset perusahaan.<sup>5</sup> Rasio aktivitas yang rendah menunjukkan bahwa perusahaan beroperasi tidak maksimal terhadap investasi pada asetnya, sebaliknya semakin tinggi rasio aktivitas maka perusahaan

---

<sup>5</sup> Rina, Syamsul Bakhtiar, and Nurwahidah M, "ANALISIS RASIO AKTIVITAS UNTUK MENILAI KINERJA KEUANGAN PADA PT INDOFOOD SUKSES MAKMUR Tbk YANG TERDAFTAR DI BURSA EFEK INDONESIA (BEI)," *JURNAL BRAND* Volume 1 No. 2 (2019), <https://ejournals.umma.ac.id/index.php/brand>.



dikatakan semakin efisien menggunakan aset tersebut.<sup>6</sup> Kasmir, mengungkapkan bahwa mengukur efektivitas perusahaan menggunakan aset yang dimiliki secara maksimal dapat menggunakan beberapa alat ukur diantaranya: *Inventory Turnover* (ITO), *Total Assets Turnover* (TATO), *Working Capital Turnover* (WTC), *Fixed Assets Turnover* (FAT) dan *Receivable Turnover* (RTO).<sup>7</sup>

Pada penelitian Resiyanti Nasution, rasio aktivitas dapat diukur dengan *Receivable Turnover*, *Inventory Turnover*, dan *Total Asset Turnover*. Dimana *Receivable Turnover* merupakan rasio yang mengukur kemampuan perusahaan seberapa cepat dalam mengelola tingkat perputaran piutang. *Inventory Turnover* merupakan rasio yang menunjukkan seberapa cepat perputaran persediaan dalam kegiatan penjualan. Dan *Total Asset Turnover* merupakan rasio yang mengukur kemampuan perusahaan untuk menciptakan penjualan dengan menggunakan seluruh aktiva yang dimilikinya.

Terkait dengan meningkatnya persaingan usaha saat ini, perusahaan dituntut untuk dapat meningkatkan kinerja keuangannya. Artinya kinerja keuangan yang sehat dan efektif dalam mengelola serta memanfaatkan sumber daya yang ada untuk menghasilkan laba atau keuntungan yang optimal, selanjutnya kondisi keuangan perusahaan dapat dilihat melalui laporan keuangan perusahaan yang terdiri dari neraca, laporan laba-rugi, laporan perubahan modal dan laporan aliran kas. Untuk memastikan bahwa tujuan

---

<sup>6</sup> NALA SYAKHIYA, "PENGARUH RASIO AKTIVITAS TERHADAP KINERJA KEUANGAN PADA PERUSAHAAN FOOD AND BEVERAGES YANG TERDAFTAR DI BURSA EFEK INDONESIA (BEI)," 2020, n.d.

<sup>7</sup> Siti Umayya, "PENGARUH RASIO LIKUIDITAS, SOLVABILITAS, DAN AKTIVITAS TERHADAP KINERJA KEUANGAN PT UNIHOME LESTARI," 2019.

perusahaan dapat tercapai dan mengetahui sejauh mana efektifitas operasi perusahaan dalam mencapai tujuan maka secara periodik dilakukan pengukuran kinerja perusahaan.

Berdasarkan data dan uraian diatas, peneliti tertarik untuk melakukan penelitian dengan judul **“Analisis Rasio Aktivitas Pada PT. Hanjaya Mandala Sampoerna Tbk Priode 2020 - 2023”**.

### **B. Identifikasi Masalah**

Berdasarkan latar belakang masalah diatas, maka penulis mengidentifikasi masalah sebagai berikut :

1. Pengukuran kinerja keuangan dilakukan dengan menggunakan rasio aktivitas.
2. Terjadi fluktuasi pada rasio aktivitas PT. Hanjaya Mandala Sampoerna tbk.
3. Rasio aktivitas di ukur menggunakan Perputaran piutang, perputaran total aktiva, perputaran persediaan, perputaran modal kerja, perputaran aktiva tetap.

### **C. Batasan Masalah**

1. Pada penelitian ini rasio yang di gunakan untuk mengukur kinerja keuangan PT. Hanjaya Mandala Sampoerna Tbk, yaitu Rasio aktivitas.
2. Pengukuran rasio aktivitas dalam penelitian ini menggunakan rasio Perputaran piutang, perputaran total aktiva, perputaran persediaan, perputaran modal kerja, perputaran aktiva tetap.

3. Data yang di gunakan untuk menganalisis kinerja keuangan PT. HM Sampoerna Tbk. Data laporan keuangan tahun 2020 sampai 2023.

#### **D. Rumusan Masalah**

Peneliti merumuskan masalah sebagai berikut berdasarkan latar belakang informasi yang telah diberikan di atas:

1. Bagaimana rasio aktivitas ditinjau dari perputaran piutang pada perusahaan PT. Hanjaya Mandala Sampoerna Tbk periode 2020 – 2023 ?
2. Bagaimana rasio aktivitas ditinjau dari perputaran persediaan pada perusahaan PT. Hanjaya Mandala Sampoerna Tbk periode 2020 – 2023 ?
3. Bagaimana rasio aktivitas ditinjau dari perputaran total aktiva pada perusahaan PT. Hanjaya Mandala Sampoerna Tbk periode 2020 – 2023 ?
4. Bagaimana rasio aktivitas ditinjau dari perputaran modal kerja pada perusahaan PT. Hanjaya Mandala Sampoerna Tbk periode 2020 – 2023 ?
5. Bagaimana rasio aktivitas ditinjau dari perputaran aktiva tetap pada perusahaan PT. Hanjaya Mandala Sampoerna Tbk periode 2020 – 2023 ?

#### **E. Tujuan Penelitian**

Mengacu pada masalah yang telah di rumuskan diatas, maka tujuan dari penelitian yang dilakukan adalah:

1. Untuk menganalisis rasio aktivitas ditinjau dari perputaran piutang pada Perusahaan PT. Hanjaya Mandala Sampoerna Tbk periode 2020 – 2023 ?
2. Untuk menganalisis rasio aktivitas ditinjau dari perputaran persediaan pada perusahaan PT. Hanjaya Mandala Sampoerna Tbk periode 2020 – 2023 ?

3. Untuk menganalisis rasio aktivitas ditinjau dari perputaran total aktiva pada perusahaan PT. Hanjaya Mandala Sampoerna Tbk periode 2020 – 2023 ?
4. Untuk menganalisis rasio aktivitas ditinjau dari perputaran modal kerja pada perusahaan PT. Hanjaya Mandala Sampoerna Tbk periode 2020 – 2023 ?
5. Untuk menganalisis rasio aktivitas ditinjau dari perputaran aktiva tetap pada perusahaan PT. Hanjaya Mandala Sampoerna Tbk periode 2020 – 2023 ?

#### **F. Manfaat Penelitian**

Manfaat dari penelitian ini dapat dilihat dari tiga aspek, yaitu manfaat teoritis, praktis dan manfaat bagi penulis.

##### **1. Manfaat Teoritis**

Hasil penelitian ini diharapkan sebagai salah satu sarana untuk mengembangkan ilmu pengetahuan dan dapat digunakan sebagai bahan bacaan untuk menambah ilmu pengetahuan.

##### **2. Manfaat Praktis**

Hasil penelitian ini diharapkan dapat digunakan sebagai bahan pertimbangan dan masukan bagi pihak perusahaan dalam mengambil keputusan untuk meningkatkan kinerja keuangan perusahaan bagi kelangsungan usahanya.

## G. Penelitian Relevan

Berikut beberapa penelitian terdahulu yang dapat dijadikan acuan untuk penelitian lebih lanjut mengenai topic terkait Analisis Rasio Aktivitas Terhadap kinerja keuangan pada PT. HM Sampoerna Tbk. Tahun 2020-2022.

**Tabel 1.2**  
**Penelitian Relevan**

No	Judul Penelitian	Hasil	Persamaan	Perbedaan
1.	Pengaruh Rasio Likuiditas, Solvabilitas, Dan Aktivitas Terhadap Kinerja Keuangan PT Unihome Lestari (Siti Umay). <sup>8</sup>	Penelitian ini menunjukkan bahwa likuiditas berpengaruh positif dan tidak signifikan terhadap kinerja keuangan.	Sama sama menggunakan variable rasio aktivitas dan kinerja keuangan	<ul style="list-style-type: none"> <li>• Penelitian terdahulu menggunakan tiga variable x yaitu likuiditas, solvabilitas, dan Aktivitas.</li> <li>• Objek penelitian berbeda yaitu di Pt.Unihome Lestari.</li> <li>• Pada penelitian ini rasio aktivitas hanya menggunakan satu indicator yaitu Perputaran Total Aktiva.</li> <li>• Sedangkan pada penelitian yang di lakukan oleh peneliti menggunakan semua indikator rasio aktivitas yaitu Perputaran Piutang, Perputaran Total Aktiva, Perputaran Persediaan, Perputaran Modal</li> </ul>

<sup>8</sup> Umay.

No	Judul Penelitian	Hasil	Persamaan	Perbedaan
				Kerja, Perputaran Aktiva Tetap.
2.	Analisis Rasio Profitabilitas Dan Rasio Aktivitas Terhadap Penilaian Kinerja Keuangan Pada Pt. Bintang Mujur Abadi Makassar. ( Adiatma B ). <sup>9</sup>	Hasil penelitian menunjukkan bahwa kinerja keuangan berdasarkan rasio profitabilitas mengalami penurunan setiap tahun, dalam tiga tahun terakhir tahun 2014 lah yang dapat dikatakan baik sedangkan tahun 2015 dan 2016 dapat dikatakan kinerja keuangan perusahaan tidak baik karena mengalami penurunan dari tahun sebelumnya.	Sama sama menggunakan variable rasio aktivitas dan kinerja keuangan	<ul style="list-style-type: none"> <li>• Penelitian terdahulu menggunakan dua variable x yaitu provitabilitas, dan Aktivitas.</li> <li>• Objek penelitian berbeda yaitu di Pt.Bintang Mujur Abadi Makassar.</li> <li>• Pada penelitian ini rasio aktivitas hanya menggunakan tiga indicator yaitu Perputaran Piutang, Perputaran Persediaan, Perputaran Total Aktiva.</li> <li>• Sedangkan pada penelitian yang di lakukan oleh peneliti menggunakan semua indikator rasio aktivitas yaitu Perputaran Piutang, Perputaran Total Aktiva, Perputaran Persediaan, Perputaran Modal Kerja, Perputaran Aktiva Tetap.</li> </ul>

<sup>9</sup> ADIATMA B., "ANALISIS RASIO PROFITABILITAS DAN RASIO AKTIVITAS TERHADAP PENILAIAN KINERJA KEUANGAN PADA PT. BINTANG MUJUR ABADI MAKASSAR," 2017, n.d.

No	Judul Penelitian	Hasil	Persamaan	Perbedaan
3.	Analisis Rasio Profitabilitas Dan Rasio Aktivitas Sebagai Dasar Penilaian Kinerja Keuangan Pada Pt. Hm Sampoerna, Tbk (Resiyanti Nasution) <sup>10</sup>	Hasil penelitian menunjukkan bahwa rasio profitabilitas mengalami peningkatan, pada tahun 2016, sedangkan rasio aktivitas mengalami penurunan pada tahun 2016 dan 2017.	Sama sama menggunakan variable rasio aktivitas dan kinerja keuangan	<ul style="list-style-type: none"> <li>• Penelitian terdahulu menggunakan dua variable x yaitu provitabilitas, dan Aktivitas.</li> <li>• Pada penelitian ini rasio aktivitas hanya menggunakan tiga indicator yaitu Perputaran Piutang, Perputaran Persediaan, Perputaran Total Aktiva.</li> <li>• Sedangkan pada penelitian yang di lakukan oleh peneliti menggunakan semua indikator rasio aktivitas yaitu Perputaran Piutang, Perputaran Total Aktiva, Perputaran Persediaan, Perputaran Modal Kerja, Perputaran Aktiva Tetap.</li> </ul>
4.	Pengaruh Rasio Aktivitas Terhadap Kinerja Keuangan Pada Perusahaan Food And	Hasil penelitian menunjukkan Total Assets Turnover (TATO) memiliki pengaruh negatif	Sama sama menggunakan variable rasio aktivitas dan kinerja keuangan	<ul style="list-style-type: none"> <li>• Objek penelitian berbeda yaitu di Pt. Erusahaan Food And Beverages Yang Terdaftar Di Bursa Efek Indonesia</li> </ul>

<sup>10</sup> RESIYANTI NASUTION, "ANALISIS RASIO PROFITABILITAS DAN RASIO AKTIVITAS SEBAGAI DASAR PENILAIAN KINERJA KEUANGAN PADA PT. HM SAMPOERNA, Tbk," n.d.

No	Judul Penelitian	Hasil	Persamaan	Perbedaan
	Beverages Yang Terdaftar Di Bursa Efek Indonesia (Bei). ( Nala Syakhiya ). <sup>11</sup>	dan signifikan terhadap Return On Assets (ROA) pada perusahaan Food and Beverages yang Terdaftar di BEI. Dan Inventory Turnover (ITO) memiliki pengaruh positif dan signifikan terhadap Return On Assets (ROA), Receivable Turnover (RTO) memiliki pengaruh positif dan tidak signifikan terhadap Return On Assets (ROA),		(Bei). <ul style="list-style-type: none"> <li>• Pada penelitian ini rasio aktivitas hanya menggunakan tiga indicator yaitu Perputaran Total Aktiva, Perputaran Persediaan, Perputaran Piutang.</li> <li>• Sedangkan pada penelitian yang di lakukan oleh peneliti menggunakan semua indikator rasio aktivitas yaitu Perputaran Piutang, Perputaran Total Aktiva, Perputaran Persediaan, Perputaran Modal Kerja, Perputaran Aktiva Tetap.</li> </ul>

<sup>11</sup> SYAKHIYA, "PENGARUH RASIO AKTIVITAS TERHADAP KINERJA KEUANGAN PADA PERUSAHAAN FOOD AND BEVERAGES YANG TERDAFTAR DI BURSA EFEK INDONESIA (BEI)."



## **BAB II**

### **LANDASAN TEORI**

#### **A. Rasio Aktivitas**

##### **1. Pengertian Rasio Aktivitas**

Rasio aktivitas merupakan rasio untuk mengukur seberapa efektif perusahaan dalam memanfaatkan semua sumber daya yang ada. Semua rasio aktivitas akan melibatkan perbandingan antara tingkat penjualan dan investasi pada berbagai jenis aktiva. Rasio-rasio aktivitas menganggap bahwa sebaiknya terdapat keseimbangan yang layak antara penjualan dan beragam unsur aktiva misalnya persediaan, aktiva tetap dan aktiva lainnya. Rasio Aktivitas yaitu memanfaatkan aset perusahaan untuk menghasilkan profit, khususnya bagi shareholder yang telah mengeluarkan modal untuk membeli aset suatu perusahaan. Jika aset tidak dikelola dengan baik, maka berakibat timbulnya biaya (beban) dan menekan profit yang akan diperoleh. Begitu juga sebaliknya, aset yang digunakan secara efektif tentu menghasilkan profit optimal, sehingga dapat mengontrol beban.<sup>12</sup>

Pentingnya pemahaman terhadap rasio aktivitas semakin meningkat dalam konteks bisnis yang dinamis dan persaingan yang ketat. Para analis keuangan dan pemangku kepentingan bisnis menggunakan rasio aktivitas sebagai alat untuk mengidentifikasi peluang pengembangan efisiensi operasional dan potensi perbaikan dalam manajemen aset. Dalam

---

<sup>12</sup> Aning Fitriana, "BUKU AJAR ANALISIS LAPORAN KEUANGAN" (22 April 2024, n.d.).

menghadapi tantangan global, perusahaan perlu memastikan bahwa sumber daya yang dimilikinya digunakan secara optimal untuk mendukung kelangsungan operasional dan memperoleh keunggulan kompetitif. Oleh karena itu, analisis rasio aktivitas bukan hanya sekadar keterampilan keuangan, tetapi juga merupakan elemen strategis dalam pengambilan keputusan manajemen yang berkelanjutan.<sup>13</sup>

## 2. Tujuan Rasio Aktivitas

Beberapa tujuan yang hendak dicapai perusahaan dari penggunaan rasio aktivitas sebagai berikut:

- a. Sebagai informasi berapa lama penagihan piutang dalam periode tertentu atau berapa kali dana yang ditanam dalam piutang ini berputar dalam satu periode.
- b. Sebagai informasi perhitungan hari rata-rata penagihan piutang (days of receivable), dimana hasil perhitungan akan memberikan informasi mengenai jumlah hari (berapa hari) piutang tersebut rata-rata tidak dapat ditagih.
- c. Sebagai perhitungan rata-rata hari untuk persediaan tersimpan dalam gudang.
- d. Sebagai pengukur berapa kali dana yang ditanamkan pada modal kerja akan berputar dalam satu periode atau berapa penjualan yang dapat dicapai oleh setiap modal kerja yang digunakan (working capital turnover).

---

<sup>13</sup> ENDAH FINATARIANI YENNI CAHYANI, *Buku Manajemen Keuangan.Pdf*, Wahyudi (Januari 2024, n.d.).

- e. Sebagai pengukur berapa kali dana yang ditanamkan dalam aktiva tetap berputar dalam satu periode.
- f. Sebagai pengukur penggunaan semua aktiva perusahaan dibandingkan dengan penjualan.<sup>14</sup>

### 3. Manfaat Rasio Aktivitas

Beberapa manfaat dari pengukuran rasio aktivitas, sebagai berikut:

- a. Dalam bidang piutang.
  - 1) Perusahaan atau manajemen menjadi tahu akan berapa lama piutang mampu ditagih selama satu periode dan juga dapat mengetahui berapa kali dana yang ditanam dalam piutang ini berputar dalam satu periode. sehingga, dapat diketahui keefektifitasan kegiatan perusahaan dalam bidang penagihan.
  - 2) Manajemen mendapatkan informasi mengenai jumlah hari dalam rata-rata penagihan piutang (days of receivable) dan manajemen dapat memahami jumlah hari (berapa hari) piutang tersebut rata-rata tidak tertagih.
- b. Dalam bidang persediaan Manajemen mendapat informasi mengenai hari rata-rata persediaan yang tersimpan di gudang. Hasilnya diperbandingkan dengan target yang ditentukan atau rata-rata industri. Perusahaan dapat mengkomparasikan hasil ini dengan pengukuran rasio pada periode sebelumnya.

---

<sup>14</sup> Fitriana, "BUKU AJAR ANALISIS LAPORAN KEUANGAN."

- c. Dalam bidang modal kerja dan penjualan Manajemen dapat mengerti seberapa kali dana yang di invest dalam modal kerja berputar dalam satu periode, dan berapa penjualan yang dapat dicapai pada setiap modal kerja yang digunakan.
- d. Dalam bidang aktiva dan penjualan
  - 1) Manajemen mendapatkan informasi seberapa kali dana yang diinvest dalam aktiva tetap berputar dalam satu periode.
  - 2) Pihak Manajemen segera mengerti akan penggunaan semua aktiva perusahaan dibandingkan dengan penjualan dalam suatu periode tertentu.

#### **4. Jenis-jenis Rasio Aktivitas**

Berikut ini ada beberapa jenis-jenis rasio aktivitas sebagai berikut:

Perputaran Aktiva Total assets turnover merupakan rasio untuk pengukuran perputaran semua aktiva perusahaan dan mengukur jumlah penjualan yang dididapat dari setiap rupiah aktiva. Maka jika semakin besar rasio ini semakin baik yang artinya aktiva dapat lebih cepat berputar dan meraih laba sehingga dapat menunjukkan semakin efisien penggunaan keseluruhan aktiva untuk menghasilkan penjualan. Jumlah asset yang sama dapat memperbesar volume penjualan apabila assets turnovernya ditingkatkan atau diperbesar.<sup>15</sup>

- a. Perputaran Total Aktiva ( *Total asset turnover* ) penting bagi para kreditur dan pemilik perusahaan, serta pihak manajemen karena

---

<sup>15</sup> Fitriana.

kondisi ini menunjukkan efisien tidaknya penggunaan seluruh aktiva dalam perusahaan. Perhitungan dengan cara membagi antara penjualan dengan total assetnya. Rumus yang digunakan pada Total asset turnover yaitu:

$$TATO = \frac{\text{penjualan}}{\text{aktiva}}$$

Semakin besar rasio ini maka semakin baik, yang berarti bahwa aktiva dapat lebih cepat berputar dan meraih laba dan menunjukkan semakin efisien penggunaan keseluruhan aktiva dalam menghasilkan penjualan.<sup>16</sup> Berdasarkan hasil perhitungan rasio, suatu perusahaan harus memiliki standar rasio untuk dianggap memiliki tingkat pengukuran yang baik. Berikut standar industri perputaran piutang:

**Tabel 1.3**

**Standar Industri Perputaran total aktiva**

Keterangan Standar Industri	Tingkat
Sangat baik	> 2 kali
Baik	2 kali
Kurang baik	< 2 kali

Sumber: kasmir “Analisis Laporan Keuangan”<sup>17</sup>

- b. Perputaran Modal Kerja (*Working Capital Turnover*) Rasio yang mengukur atau menilai keefektifan modal kerja perusahaan selama periode tertentu.” Artinya seberapa banyak modal kerja berputar selama suatu periode atau dalam suatu periode. Pengukurannya dengan

<sup>16</sup> Karunia Zuraidaning Tyas et al., “Analisis Rasio Aktivitas Untuk Menilai Kinerja Keuangan Pada PT Adaro Minerals Indonesia Tbk yang Terdaftar Di Bursa Efek Indonesia (BEI),” *Perwira Journal of Economics & Business* 3, no. 01 (February 10, 2023): 58–68, <https://doi.org/10.54199/pjeb.v3i01.172>.

<sup>17</sup> Rosanna Purba et al., “ANALISIS LAPORAN KEUANGAN,” n.d.

membandingkan antara penjualan dengan modal kerja atau dengan modal kerja rata-rata. Apabila perputaran modal kerja yang rendah, mengindikasikan perusahaan sedang kelebihan modal kerja. Hal ini terjadi karena rendahnya perputaran persediaan atau piutang atau saldo kas yang terlalu besar. Jika perputaran modal kerja tinggi, mungkin penyebabnya tingginya perputaran persediaan atau perputaran piutang atau saldo kas yang terlalu kecil. Rumus untuk perputaran modal kerja sebagai berikut:

$$\textit{Working capital turn over} = \frac{\textit{Penjualan}}{\textit{Modal kerja bersih}}$$

Standar rata-rata industry perusahaan dapat diketahui bahwa, jika dikatakan baik yaitu di atas 6 kali dan jika di bawah 6 kali berarti perusahaan dalam kondisi tidak baik.<sup>18</sup> Berdasarkan hasil perhitungan rasio, suatu perusahaan harus memiliki standar rasio untuk dianggap memiliki tingkat pengukuran yang baik. Berikut standar industri perputaran piutang:

**Tabel 1.4**

**Standar Industri Perputaran modal kerja**

Keterangan Standar Industri	Tingkat
Sangat baik	> 6 kali
Baik	6 kali
Kurang baik	< 6 kali

Sumber: kasmir "Analisis Laporan Keuangan"<sup>19</sup>

<sup>18</sup> Zuraidaning Tyas et al., "Analisis Rasio Aktivitas Untuk Menilai Kinerja Keuangan Pada PT Adaro Minerals Indonesia Tbk yang Terdaftar Di Bursa Efek Indonesia (BEI)."

<sup>19</sup> Purba et al., "ANALISIS LAPORAN KEUANGAN."

- c. Rasio Perputaran Aktiva Tetap (*Fixed Assets Turnover*). Rasio yang digunakan untuk mengukur berapa kali dana yang ditanamkan dalam aktiva tetap berputar dalam satu periode.” Atau mengukur perusahaan mengenai penggunaan kapasitas aktiva tetap sepenuhnya atau belum. Pengukurannya dengan membandingkan antara penjualan bersih dengan aktiva tetap dalam suatu periode. Rumus Fixed Assets Turn Over sebagai berikut:

$$\text{Fixed assets turnover} = \frac{\text{Penjualan}}{\text{Aktiva tetap}}$$

Standar rata-rata industry perusahaan dapat diketahui bahwa jika dikatakan baik di atas 5 kali dan jika di bawah 5 kali artinya perusahaan dalam kondisi tidak baik.<sup>20</sup> Berdasarkan hasil perhitungan rasio, suatu perusahaan harus memiliki standar rasio untuk dianggap memiliki tingkat pengukuran yang baik. Berikut standar industri perputaran piutang:

**Tabel 1.5**

**Standar Industri Perputaran aktiva tetap**

Keterangan Standar Industri	Tingkat
Sangat baik	> 5 kali
Baik	5 kali
Kurang baik	< 5 kali

Sumber: kasmir “Analisis Laporan Keuangan”<sup>21</sup>

- d. Rasio Perputaran Persediaan (*Inventory Turnover*) yaitu rasio yang digunakan untuk mengukur berapa kali dana yang ditanam dalam

<sup>20</sup> Zuraidaning Tyas et al., “Analisis Rasio Aktivitas Untuk Menilai Kinerja Keuangan Pada PT Adaro Minerals Indonesia Tbk yang Terdaftar Di Bursa Efek Indonesia (BEI).”

<sup>21</sup> Purba et al., “ANALISIS LAPORAN KEUANGAN.”

persediaan ini berputar dalam suatu periode. Rasio ini dikenal dengan nama rasio perputaran persediaan. Perputaran persediaan merupakan rasio yang menunjukkan berapa kali jumlahn barang persediaan diganti dalam satu tahun. Semakin kecil rasio ini, maka semakin jelek demikianpula sebaliknya. Cara menghitung rasio perputaran persediaan dilakukan dengan dua cara yaitu pertama, membandingkan antara harga pokok barang yang dijual dengan nilai persediaan, dan membandingkan antara penjualan nilai persediaan. Apabila rasio nilainya tinggi maka mengindikasikan perusahaan bekerja secara efisien dan likuid persediaan semakin baik. Jika perputaran persediaan rendah berarti perusahaan bekerja tidak efisien atau tidak produktif, barang persediaan yang menumpuk. Hal ini berakibat investasi dalam tingkat pengembalian rendah. Rumus perputaran persediaan dihitung dengan dua cara sebagai berikut:

$$\text{perputaran piutang} = \frac{\text{penjualan}}{\text{rata - rata persediaan}}$$

Semakin kecil rasio perputaran persediaan, semakin jelek demikian pula sebaliknya. Standar rata-rata industry dapat diketahui jika di bawah 15 kali maka perputaran persediaan tidak baik dan jika di atas dari 15 kali maka perputaran persediaan dapat dikatakan baik.<sup>22</sup>

Berdasarkan hasil perhitungan rasio, suatu perusahaan harus memiliki standar rasio untuk dianggap memiliki tingkat pengukuran yang baik.

Berikut standar industri perputaran piutang:

---

<sup>22</sup> Zuraidaning Tyas et al., “Analisis Rasio Aktivitas Untuk Menilai Kinerja Keuangan Pada PT Adaro Minerals Indonesia Tbk yang Terdaftar Di Bursa Efek Indonesia (BEI).”



**Tabel 1.6**  
**Standar Industri Perputaran persediaan**

Keterangan Standar Industri	Tingkat
Sangat baik	> 15 kali
Baik	15 kali
Kurang baik	< 15 kali

Sumber: kasmir “Analisis Laporan Keuangan”<sup>23</sup>

- e. Perputaran Piutang (*Account Receivable Turnover*) Rasio Perputaran Piutang memberikan memberikan informasi mengenai kualitas piutang perusahaan (piutang dagang) dan kesuksesan perusahaan dalam mengumpulkan piutang dagang. Piutang yang dimiliki perusahaan mempunyai hubungan erat dengan volume penjualan kredit. Posisi piutang dan taksiran waktu pengumpulannya dapat dinilai dengan cara perhitungan tingkat perputaran piutang tersebut dengan membagi total penjualan kredit (neto) dengan piutang rata-rata. Rumus perputaran piutang sebagai berikut :

$$\text{perputaran piutang} = \frac{\text{penjualan}}{\text{rata - rata piutang}}$$

Standar rata-rata industry perusahaan dapat diketahui bahwa jika dikatakan baik yaitu di atas 20 kali dan jika di bawah 20 kali artinya perusahaan dalam kondisi tidak baik.<sup>24</sup> Berdasarkan hasil perhitungan rasio, suatu perusahaan harus memiliki standar rasio untuk dianggap memiliki tingkat pengukuran yang baik. Berikut standar industri perputaran piutang:

<sup>23</sup> Purba et al., “ANALISIS LAPORAN KEUANGAN.”

<sup>24</sup> Zuraidaning Tyas et al., “Analisis Rasio Aktivitas Untuk Menilai Kinerja Keuangan Pada PT Adaro Minerals Indonesia Tbk yang Terdaftar Di Bursa Efek Indonesia (BEI).”

**Tabel 1.7**  
**Standar Industri Perputaran Piutang**

Keterangan Standar Industri	Tingkat
Sangat baik	> 20 kali
Baik	20 kali
Kurang baik	< 20 kali

Sumber: kasmir “Analisis Laporan Keuangan”<sup>25</sup>

Semakin tinggi rasio (*turnover*) memberikan informasi bahwa modal kerja yang di investasikan dalam piutang rendah, sebaliknya jika semakin rendah berarti terdapat kelebihan investment dalam piutang sehingga diperlukan Analisa, kemungkinan dikarenakan bagian kredit dan penagihan bekerja tidak efektif mungkin ada perubahan dalam kebijaksanaan pemberian kredit.<sup>26</sup>

## **B. Kinerja Keuangan**

Kinerja keuangan adalah suatu analisis yang dilakukan untuk melihat sejauh mana suatu perusahaan telah melaksanakan dengan menggunakan aturan aturan pelaksanaan keuangan secara baik dan benar. Dapat disimpulkan bahwa kinerja keuangan adalah usaha formal yang telah dilakukan oleh perusahaan yang dapat mengukur keberhasilan perusahaan dalam menghasilkan laba, sehingga dapat melihat prospek, pertumbuhan, dan potensi perkembangan baik perusahaan dengan mengandalkan sumber daya yang ada.

---

<sup>25</sup> Purba et al., “ANALISIS LAPORAN KEUANGAN.”

<sup>26</sup> Fitriana, “BUKU AJAR ANALISIS LAPORAN KEUANGAN.”

Suatu perusahaan dapat dikatakan berhasil apabila telah mencapai standard dan tujuan yang telah ditetapkan.<sup>27</sup>

Kinerja keuangan merujuk pada evaluasi hasil dan stabilitas keuangan suatu entitas, seperti perusahaan, organisasi, atau individu. Ini melibatkan analisis berbagai aspek keuangan untuk memahami sejauh mana entitas tersebut dapat mencapai tujuan keuangannya, seperti mendapatkan keuntungan, mempertahankan likuiditas, dan mengelola risiko.

Menurut Irhan Fahmi, kinerja keuangan adalah suatu analisis yang dilakukan untuk melihat sejauh mana suatu perusahaan telah melaksanakan dengan menggunakan aturan-aturan pelaksanaan keuangan secara baik dan benar. Kinerja perusahaan merupakan suatu gambaran tentang kondisi keuangan suatu perusahaan yang dianalisis dengan alat analisis keuangan, sehingga dapat diketahui mengenai baik buruknya keadaan keuangan suatu perusahaan yang mencerminkan prestasi kerja dalam periode tertentu. Hal ini sangat penting agar sumber daya digunakan secara optimal dalam menghadapi perubahan lingkungan. Alat ukur yang dapat digunakan yaitu dengan menggunakan beberapa rasio yaitu Rasio Likuiditas, Rasio Leverage/solvabilitas, Rasio Aktivitas, Rasio Profitabilitas/Rentabilitas dan Rasio Penilaian.<sup>28</sup>

Pentingnya penilaian kinerja keuangan perusahaan menurut Munawir, adalah sebagai berikut: 1) Untuk mengetahui tingkat likuiditas, yaitu kemampuan perusahaan untuk memperoleh kewajiban keuangannya yang

---

<sup>27</sup> Lontoh and Mangantar, "ANALISIS PERBANDINGAN KINERJA KEUANGAN PT. HM SAMPOERNA TBK DAN PT. GUDANG GARAM TBK PERIODE 2011-2014."

<sup>28</sup> Rande Samben Ahmad Faisall, "Analisis Kinerja Keuangan," 2017 14 (n.d.).

harus segera dipenuhi atau kemampuan perusahaan untuk memenuhi keuangannya pada saat ditagih. 2) Untuk mengetahui tingkat solvabilitas, yaitu kemampuan perusahaan untuk memenuhi kewajiban keuangannya apabila perusahaan tersebut dilikuidasi baik kewajiban keuangan jangka pendek maupun jangka panjang. 3) Untuk mengetahui tingkat rentabilitas atau profitabilitas, yaitu menunjukkan kemampuan perusahaan untuk menghasilkan laba selama periode tertentu. 4) Untuk mengetahui tingkat stabilitas usaha, yaitu kemampuan perusahaan untuk melakukan usahanya dengan stabil, yang diukur dengan mempertimbangkan kemampuan perusahaan untuk membayar beban bunga atas hutang-hutangnya termasuk membayar kembali pokok hutangnya tepat pada waktunya serta kemampuan membayar deviden secara teratur kepada para pemegang saham tanpa mengalami hambatan atau krisis keuangan.<sup>29</sup>

### **C. Kerangka Berfikir**

Kerangka berpikir atau kerangka pemikiran adalah dasar pemikiran dari penelitian yang disintesis dari fakta-fakta, observasi dan kajian kepustakaan. Oleh karena itu, kerangka berpikir memuat teori, dalil atau konsep-konsep yang akan dijadikan dasar dalam penelitian. Di dalam kerangka pemikiran variabel-variabel penelitian dijelaskan secara mendalam dan relevan dengan permasalahan yang diteliti, sehingga dapat dijadikan dasar untuk menjawab permasalahan penelitian.

---

<sup>29</sup> Ahmad Faisall.

Kerangka berpikir atau juga disebut sebagai kerangka konseptual merupakan model konseptual tentang bagaimana teori berhubungan dengan berbagai faktor yang telah diidentifikasi sebagai masalah yang penting. Kerangka berpikir juga menjelaskan sementara terhadap gejala yang menjadi masalah (objek) penelitian. Alur berpikir yang didasarkan pada teori-teori terdahulu dan juga pengalaman-pengalaman empiris, merupakan dasar untuk menyusun kerangka berpikir.

Menurut Sugiono, kerangka berpikir merupakan model konseptual tentang bagaimana teori berhubungan dengan beragam aspek yang sudah diidentifikasi. Kerangka berpikir penelitian ialah dasar pemikiran dari penelitian yang disintesiskan dari fakta-fakta, observasi dan telaah kepustakaan. Kerangka berpikir memuat teori atau dalil serta konsep-konsep yang menjadi dasar dalam penelitian. Kerangka berpikir ini menjelaskan hubungan dan keterkaitan antar variabel. Kerangka berpikir dapat disajikan dalam bentuk bagan yang menunjukkan alur pikir peneliti dan keterkaitan antar variabel yang ditelitinya.<sup>30</sup>

Setiap perusahaan memiliki laporan keuangan yang berfungsi untuk mencatat semua aktivitas perusahaan. Laporan keuangan terdiri atas neraca dan laporan laba rugi. Laporan keuangan yang telah ada akan dianalisis untuk mengetahui kinerja keuangan suatu perusahaan. Analisis yang dilakukan dapat berupa analisis rasio keuangan. Analisis rasio keuangan terdiri atas beberapa rasio, Misalnya rasio aktivitas seperti yang telah dibahas sebelumnya oleh

---

<sup>30</sup> Addini Zahra Syahputri, Fay Della Fallenia, and Ramadani Syafitri, "Kerangka Berfikir Penelitian Kuantitatif" 2 (2023).

penulis. Hasil dari rasio ini akan memperlihatkan analisis rasio aktivitas terhadap kinerja keuangan perusahaan secara signifikan.<sup>31</sup>

Berikut ini merupakan kerangka pemikiran dalam penelitian ini:

**Gambar 1.1**  
**Kerangka Berfikir**

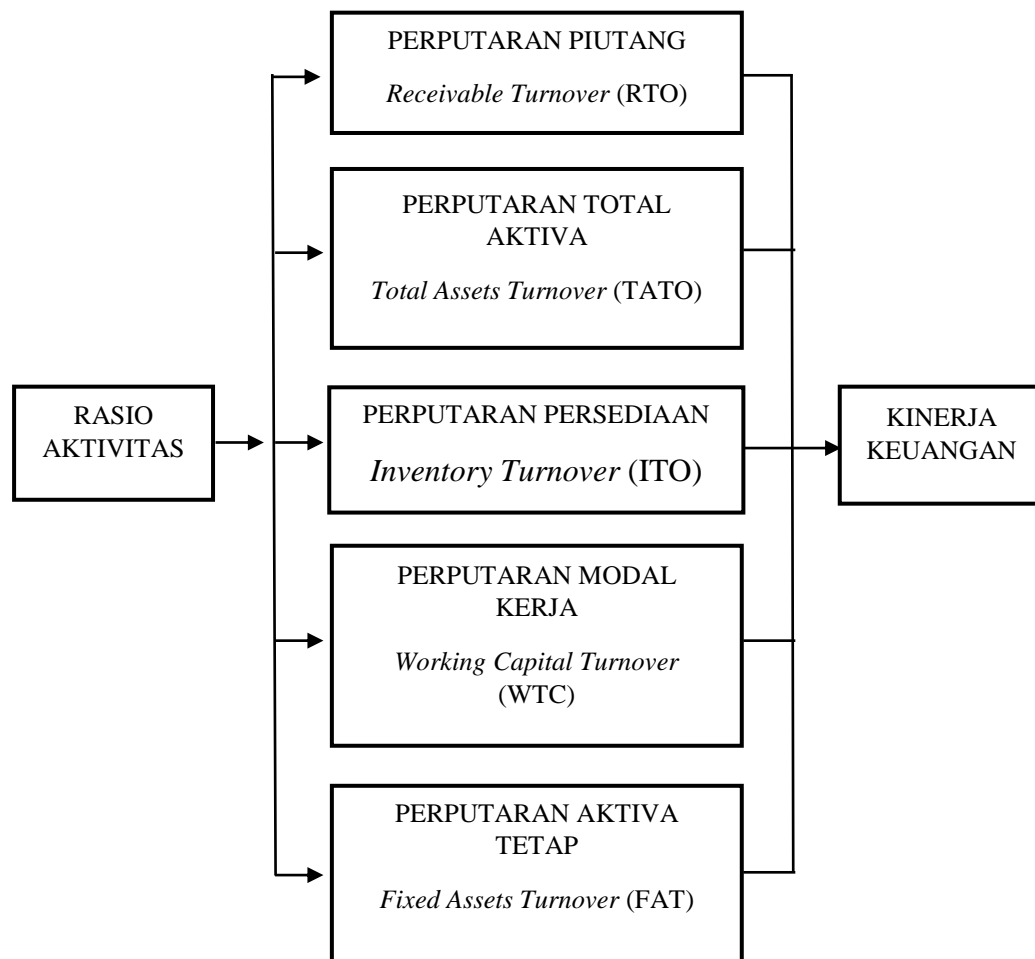

<sup>31</sup> Nisa, T. N. (2021). Analisis Rasio Keuangan pada Perusahaan Aneka Industri yang Terdaftar di BEI 2017-2020. *Jurnal Gema*, 11(1 Februari), 1840-1849.

## **BAB III**

### **METODE PENELITIAN**

#### **A. Rancangan Penelitian**

Rancangan penelitian merupakan bagian dalam metode penelitian yang menjelaskan tentang bentuk, jenis dan alur penelitian agar lebih mudah dalam kegiatan penelitian. Rancangan penelitian diartikan sebagai strategi mengatur latar penelitian agar peneliti memperoleh data yang valid sesuai dengan karakteristik variabel dan tujuan penelitian.<sup>1</sup> Berdasarkan uraian di atas penelitian deskriptif dalam penulisan ini adalah menggambarkan fakta apa adanya dengan cara yang sistematis dan akurat. Penelitian ini bertujuan untuk mengetahui rasio aktivitas pada laporan keuangan perusahaan PT Hanjaya Mandala Sampoerna Tbk.

Sifat penelitian ini menggunakan metode kuantitatif. Menurut Sugiyono Metode penelitian kuantitatif, yaitu metode penelitian yang berlandaskan pada fenomena atau gejala yang digunakan untuk meneliti pada sampel dan populasi tertentu dengan mengumpulkan data menggunakan instrument yang berbentuk angka.<sup>2</sup> Berdasarkan pengertian di atas peneliti menghitung rasio aktivitas menggunakan perhitungan Perputaran piutang, perputaran total aktiva, perputaran persediaan, perputaran modal kerja, perputaran aktiva tetap. dari laporan keuangan perusahaan PT Hanjaya Mandala Sampoerna Tbk. tahun 2020 samapi 2022.

---

<sup>1</sup> Hardani S.Pd.,M.Si, *BukuMetodePenelitianKualitatifKuantitatif.Pdf* (14 April 2020, n.d.).

<sup>2</sup> Muh. Yani Balaka, *METODOLOGI PENELITIAN KUANTITATIF*, Dr. (c) Iskandar Ahmaddien (2022, n.d.).

## B. Definisi Operasional Variabel

Definisi operasional variabel adalah batasan dan cara pengukuran variabel yang akan diteliti. Definisi operasional (DO) variabel disusun dalam bentuk matrik, yang berisi : nama variabel, deskripsi variabel (DO), alat ukur, hasil ukur dan skala ukur yang digunakan (nominal, ordinal, interval dan rasio). Definisi operasional dibuat untuk memudahkan dan menjaga konsistensi pengumpulan data, menghindari perbedaan interpretasi serta membatasi ruang lingkup variabel.

Definisi operasional variabel adalah batasan dan cara pengukuran variabel yang akan diteliti. Definisi operasional (DO) variabel disusun dalam bentuk matrik, yang berisi : nama variabel, deskripsi variabel (DO), alat ukur, hasil ukur dan skala ukur yang digunakan (nominal, ordinal, interval dan rasio). Definisi operasional dibuat untuk memudahkan dan menjaga konsistensi pengumpulan data, menghindari perbedaan interpretasi serta membatasi ruang lingkup variabel.<sup>3</sup>

Menurut Sugiyono, variabel penelitian pada dasarnya adalah segala sesuatu yang berbentuk apa saja yang ditetapkan oleh peneliti untuk dipelajari sehingga diperoleh informasi tentang hal tersebut, kemudian ditarik kesimpulannya.<sup>4</sup> Pada penelitian ini peneliti menggunakan beberapa variabel untuk menghitung kinerja keuangan, definisi operasional variabelnya adalah sebagai berikut :

---

<sup>3</sup> Rafika Ulfa, "VARIABEL PENELITIAN DALAM PENELITIAN PENDIDIKAN," n.d.

<sup>4</sup> Dianka Wahyuningtias, Trias Septyoari Putranto, and Raden Nana Kusdiana, "UJI KESUKAAN HASIL JADI KUE BROWNIES MENGGUNAKAN TEPUNG TERIGU DAN TEPUNG GANDUM UTUH" 5, no. 1 (n.d.).



**Tabel 1.8**  
**Definisi Operasional Variabel**

Variabel	Devinisi Oprasional	Indikator	Alat Ukur
<b>RASIO AKTIVITAS</b>	<p><b>Rasio Aktivitas</b> atau <i>activity ratio</i> merupakan rasio yang digunakan untuk mengukur efektivitas perusahaan dalam menggunakan aktiva yang dimilikinya. Atau dapat pula dikatakan rasio ini digunakan untuk mengukur tingkat efisiensi (<i>efektivitas</i>) pemanfaatan sumber daya perusahaan. Efisiensi yang dilakukan misalnya dibidang penjualan, persediaan, penagihan piutang dan efisiensi di bidang lainnya.</p>	<b>Perputaran piutang</b>	$= \frac{\textit{penjualan kredit}}{\textit{piutang}}$
		<b>Perputaran sediaan</b>	$= \frac{\textit{harga pokok penjualan}}{\textit{rata - rata persediaan}}$
		<b>Perputaran modal kerja</b>	$= \frac{\textit{Penjualan}}{\textit{Modal kerja bersih}}$
		<b>Perputaran Aktiva Tetap</b>	$= \frac{\textit{Penjualan}}{\textit{Aktiva tetap}}$
		<b>Perputaran Total Aktiva</b>	$= \frac{\textit{penjualan}}{\textit{aktiva}}$

### **C. Teknik Pengumpulan Data**

Tujuan utama pengumpulan data adalah mendapatkan data, oleh karena itu harus dilakukan teknik pengumpulan data yang merupakan langkah strategis dalam sebuah penelitian. Jika peneliti tidak mengetahui teknik pengumpulan data, maka peneliti tidak akan mendapatkan data yang sesuai standar data yang ditetapkan. Pada penelitian ini menggunakan Dokumentasi sebagai alat penelitian yang digunakan dalam penelitian ini. Peneliti menggunakan pendekatan dokumentasi untuk berusaha mendapatkan data dari dokumen yang berisi laporan keuangan Perusahaan dan data lainnya. Tujuan dari dokumentasi ini adalah untuk memudahkan peneliti dalam meneliti laporan keuangan Perusahaan dengan memberikan daftar kebutuhan data yang diperlukan untuk penelitian.

Teknik pengumpulan data yang digunakan pada penelitian ini adalah menggunakan data sekunder dimana data sekunder merupakan data yang didapat secara tidak langsung dari sumber aslinya. Teknik yang digunakan adalah teknik dokumentasi yang berbentuk laporan keuangan tahunan perusahaan yang dapat diakses di *website* BEI ([www.idx.com](http://www.idx.com)).

### **D. Teknik Analisis Data**

Teknik Analisis Data merupakan tehnik atau cara untuk mengubah data menjadi informasi sehingga membentuk data yang punya karakter sehingga data yang dihasilkan lebih mudah di pahami dan di olah sehingga bisa digunakan untuk menemukan solusi dari masalah-masalah peneliti. Analisis data juga bisa dimaksudkan sebagai Proses untuk merubah data hasil dari

sebuah proses penelitian menjadi sebuah informasi yang bisa digunakan untuk mengambil sebuah keputusan dan kesimpulan.<sup>5</sup>

Penelitian ini menggunakan teknik analisis deskriptif, artinya penelitian yang dilakukan dengan menjelaskan, menggambarkan dan menganalisis data yang diperoleh mengenai permasalahan yang diteliti. Teknik analisis deskriptif yang digunakan untuk menganalisis data yaitu dengan cara menghitung rasio aktivitas. Rasio aktivitas diukur dengan perputaran piutang, perputaran total aktiva, perputaran persediaan, perputaran modal kerja, perputaran aktiva tetap.

---

<sup>5</sup> Gulo W, *Buku-Methodologi-Penelitian-by-W-Gulo.Pdf*, n.d.

## **BAB IV**

### **HASIL DAN PEMBAHASAN**

#### **A. Gambaran umum PT. Hanjaya Mandala Sampoerna Tbk.**

##### **1. Sejarah PT. Hanjaya Mandala Sampoerna Tbk**

PT. HM Sampoerna Tbk, adalah salah satu produsen rokok terkemuka di Indonesia, masuk dalam jajaran perusahaan keluarga terbesar di dunia yang masih tetap berkiprah dari generasi ke generasi. Sejarah perusahaan ini tidak dapat dipisahkan dari keberadaan keluarga Sampoerna secara turun menurun. Kesuksesan diawali dari perintisan bisnis oleh Liem Seeng Tee, dilanjutkan kesuksesan Liem Swie Ling membangun pondasi bisnis yang kokoh, lalu kemudian diteruskan hingga kini oleh Putra Sampoerna dan putranya Michael Joseph Sampoerna.

Sejarah perusahaan ini dimulai jauh sebelum 1913 ketika seorang imigran asal cina Liem Seeng Tee beserta istrinya Siem Tjian Nio memulai usahanya dengan menjual barang-barang kebutuhan sehari-hari seperti bahan pangan, rokok putih dan tembakau. Dalam menjalankan usaha menjual tembakau Liem Seeng Tee melakukan peracikan sendiri, dimana tembakau produksinya tersebut diberi cita rasa tertentu yang sesuai dengan selera konsumen pada waktu itu. Tembakau tersebut dibuat dengan dilinting sehingga menjadi rokok. Usahanya ini ternyata mendapat tanggapan yang cukup baik dari konsumen, sehingga banyaknya permintaan dari konsumen dan akhirnya terus berkembang.

Kesempatan besar muncul pada tahun 1916, ketika Liem Seeng Tee membeli berbagai tembakau dalam jumlah besar dari seorang pedagang tembakau yang bangkrut bisnisnya. Sejak saat itu Liem Seeng Tee beserta istrinya Siem Tjian Nio, mencurahkan seluruh tenaga dan usahanya untuk bisnis tembakau. Bisnis Tembakau ini muncul dengan produksi rokok yang pertama kali diberi nama “Dji Sam Soe” atau “234”. Nama Sampoerna tersebut diambil dengan pertimbangan bahwa tembakau yang dihasilkan merupakan tembakau terbaik atau perfect yang dalam bahasa Indonesia berarti sempurna. Pada tahun 1920 Liem Seeng Tee mulai menggunakan system keagenan dalam menyalurkan hasil produksinya, dimana hal ini dilakukan untuk memperluas pemasarannya ke seluruh pelosok tanah air. Seiring dengan pertumbuhan industri rokok, Liem Swie Ling (Aga Sampoerna) putera kedua Liem Seeng Tee bersama-sama dengan kakaknya mendirikan PT. Hanjaya Mandala Sampoerna yang semula bernama PT. Perusahaan Dagang dan Industri Panamas berdasarkan akte no 69 tanggal 19 Oktober 1963 dibuat dihadapan Notaris Anwar Mahajudin di Surabaya dan telah disetujui oleh Menteri Kehakiman Republik Indonesia melalui surat keputusan No. 94 tanggal 24 November 1964.

Pada tahun 1990 perusahaan mulai go publik dan langkah besar yang telah dilakukan oleh Putera Sampoerna juga dilakukan pada bidang-bidang

usaha lainnya. Adapun kegiatan usaha perseroan dan anak perusahaan atau kelompok perusahaan Sampoerna yang berada di bawah naungan.<sup>1</sup>

PT. HM Sampoerna sebagai Holding Company dapat dibagi menjadi beberapa bidang usaha yaitu :

**Tabel 1.9**  
**Bidang Usaha dan Anak Perusahaan PT. HM Sampoerna Tbk**

Nama Perusahaan	Bidang Usaha
PT. HM Sampoerna Tbk.	Cigarette Domestic Market
Sampoerna Internasional, Singapore PT. Sampoerna Joo Lan Sdn Bhd, Malaysia	Cigarette Internasional Market
Streling Tobacco Corporation, The Phillipine Vinasa Tobacco Corporation, Vietnam Bursa Myanmar Tobacco Corporation	Tobacco
PT. PANAMAS	Distribution
PT. Sumber Alfaria Trijaya	Trading
PT. Alfa Retalindo	Whole Sale & Retail
PT. Sampoerna Transport Nusantara	Transportation
PT. Sampoerna Percetakan Nusantara	Publication
PT. Sampoerna Food Products Nusantara	Food Industri
PT. Sampoerna Advertising Nusantara	Advertising
PT. Taman Dayu	Property

Sumber : *Supervisor Area Marketing* PT. HM Sampoerna Tbk.

<sup>1</sup> PT SAMPOERNA, "Sejarah PT HM Sampoerna Tbk," n.d.

## **2. Visi dan Misi PT. Hanjaya Mandala Sampoerna Tbk**

### **a. Visi PT. HM Sampoerna Tbk**

Visi kami, terkandung dalam “Falsafah Tiga Tangan”. Falsafah tersebut mengambil gambaran mengenai lingkungan usaha dan peranan Sampoerna di dalamnya. Masing-masing dari ketiga ”Tangan”, yang mewakili perokok dewasa, karyawan dan mitra bisnis, serta masyarakat luas, merupakan pihak yang harus dirangkul oleh Sampoerna untuk meraih visi menjadi perusahaan paling terkemuka di Indonesia.

### **b. Misi PT. HM Sampoerna Tbk**

Misi kami adalah menawarkan pengalaman merokok terbaik kepada perokok dewasa di Indonesia. Hal ini kami lakukan dengan senantiasa mencari tahu keinginan konsumen, dan memberikan produk yang dapat memenuhi harapan mereka. Kami bangga atas reputasi yang kami raih dalam hal kualitas, inovasi dan keunggulan.<sup>2</sup>

## **3. Struktur Organisasi PT. HM Sampoerna Tbk**

Bentuk struktur organisasi yang digunakan oleh PT. HM Sampoerna Tbk termasuk pada bentuk struktur organisasi garis (Line Organization Structure). Struktur Organisasi Garis yaitu organisasi yang wewenang atasan langsung ditujukan kepada bawahan, karena bawahan bertanggung jawab langsung kepada atasannya dan adanya suatu perintah. Berikut ini

---

<sup>2</sup> SAMPOERNA.

adalah masing-masing bagian yang terdapat dalam struktur organisasi PT.

HM sampoerna Tbk sebagai berikut :

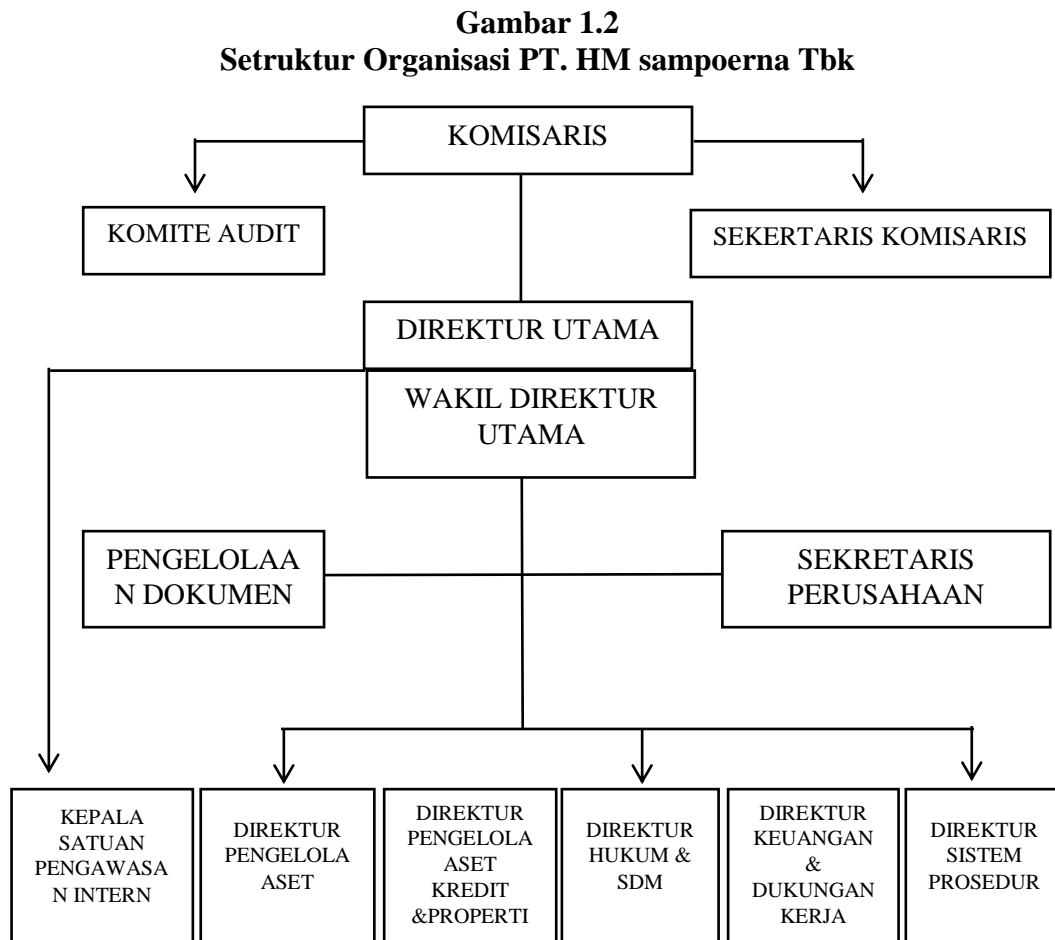

Sumber : Struktur PT. Hanjaya Mandala Sampoerna Tbk.



## B. Analisis rasio aktivitas pada PT. HM sampoerna Tbk

### 1. Perputaran Piutang (*Receivable Turnover*)

Tabel 2.1  
Perhitungan Perputaran Piutang  
PT Hanjaya Mandala Sampoerna TBK

Tahun	Penjualan	rata - rata piutang	Perputaran Piutang
2020	Rp 92.425.210.000.000	Rp 3.451.638.000.000	26,78
2021	Rp 98.874.784.000.000	Rp 3.014.557.500.000	32,80
2022	Rp 111.211.321.000.000	Rp 2.663.260.000.000	41,76
2023	Rp 115.983.384.000.000	Rp 3.115.214.000.000	37,23

Sumber: data diolah peneliti

Laporan keuangan yang digunakan untuk mencari persentase perputaran piutang adalah neraca saldo dan laporan laba rugi. Dimana dalam neraca saldo yang diambil adalah akun piutang usaha, perusahaan PT Hanjaya Mandala Sampoerna Tbk memiliki rata-rata piutang usaha pada tahun 2020 sebesar Rp 3.451.638.000.000, tahun 2021 sebesar Rp 3.014.557.500.000, tahun 2022 sebesar Rp 2.663.260.000.000, dan di tahun 2023 sebesar Rp 3.115.214.000.000. kemudian dalam laporan laba rugi yang diambil adalah akun penjualan, perusahaan PT Hanjaya Mandala Sampoerna Tbk memiliki penjualan pada tahun 2020 sebesar Rp 92.425.210.000.000, tahun 2021 sebesar Rp 98.874.784.000.000, tahun 2022 sebesar Rp 111.211.321.000.000, dan di tahun 2023 sebesar Rp 115.983.384.000.000. Berdasarkan data diatas berikut rumus dan perhitungan perputaran piutang PT Hanjaya Mandala Sampoerna Tbk:

$$\text{Perputaran piutang} = \frac{\text{penjualan}}{\text{Rata-rata piutang}}$$

a. Perputaran piutang tahun 2020

$$= \frac{\text{Rp } 92.425.210.000.000}{\text{Rp } 3.451.638.000.000}$$

$$= 26,78 \text{ kali}$$

b. Perputaran piutang tahun 2021

$$= \frac{\text{Rp } 98.874.784.000.000}{\text{Rp } 3.014.557.000.000}$$

$$= 32,80 \text{ kali}$$

c. Perputaran piutang tahun 2022

$$= \frac{\text{Rp } 111.211.321.000.000}{\text{Rp } 2.663.260.000.000}$$

$$= 41,76 \text{ kali}$$

d. Perputaran piutang tahun 2023

$$= \frac{\text{Rp } 115.983.384.000.000}{\text{Rp } 3.115.214.000.000}$$

$$= 37,23 \text{ kali}$$

Berdasarkan hasil perhitungan di atas menunjukkan bahwa pada tahun 2020 *Receivable Turnover* sebesar 26,78 kali, itu artinya rata-rata dana yang tertanam dalam piutang berputar 26,78 kali selama satu tahun, pada tahun 2021 *Receivable Turnover* 32,80 kali yang artinya rata-rata dana yang tertanam dalam piutang berputar 32,80 kali selama

satu tahun. Pada tahun 2022 *Receivable Turnover* 41,76 kali yang artinya rata-rata dana yang tertanam dalam piutang berputar 41,76 kali selama satu tahun, Pada tahun 2023 *Receivable Turnover* 37,23 kali yang artinya rata-rata dana yang tertanam dalam piutang berputar 37,23 kali selama satu tahun. *Receivable turnover* pada tahun 2021 mengalami kenaikan dari tahun sebelumnya yaitu sebesar 32,80 kali, hal ini disebabkan oleh peningkatan hasil penjualan sebesar Rp. 98.874.784.000.000 *Receivable turnover* mengalami kenaikan lagi di tahun 2022 sebesar 41,76 kali, hal ini disebabkan oleh kenaikan hasil penjualan sebesar Rp. 111.211.321.000.000 dan penurunan rata-rata piutang sebesar Rp. 2.663.260.000.000, *Receivable turnover* mengalami penurunan di tahun 2023 sebesar 37,23 kali, hal ini disebabkan oleh kenaikan hasil penjualan sebesar Rp. 115.983.384.000.000 dan kenaikan rata-rata piutang sebesar Rp. 3.115.214.000.000.

## 2. Perputaran Persediaan (*Inventory Turnover*)

Tabel 2.2  
Perhitungan Perputaran Persediaan  
PT Hanjaya Mandala Sampoerna TBK

Tahun	Penjualan	Rata - Rata Persediaan	Perputaran Persediaan
2020	Rp 92.425.210.000.000	Rp 17.234.969.000.000	5,36
2021	Rp 98.874.784.000.000	Rp 17.937.727.000.000	5,51
2022	Rp 111.211.321.000.000	Rp 18.078.482.000.000	6,15
2023	Rp 115.983.384.000.000	Rp 18.694.617.000.000	6,20

sumber : diolah oleh peneliti

Laporan keuangan yang digunakan untuk mencari persentase perputaran persediaan adalah neraca saldo dan laporan laba rugi. Dimana dalam neraca saldo yang diambil adalah akun persediaan, perusahaan PT Hanjaya Mandala Sampoerna Tbk memiliki persediaan pada tahun 2020 sebesar Rp 17.234.969.000.000, tahun 2021 sebesar Rp 17.937.727.000.000, tahun 2022 sebesar Rp 18.078.482.000.000, dan di tahun 2023 sebesar Rp 18.694.617.000.000. Kemudian dalam laporan laba rugi yang diambil adalah akun penjualan, perusahaan PT Hanjaya Mandala Sampoerna Tbk memiliki penjualan pada tahun 2020 sebesar Rp 92.425.210.000.000, tahun 2021 sebesar Rp 98.874.784.000.000, tahun 2022 sebesar Rp 111.211.321.000.000, dan di tahun 2023 sebesar Rp 115.983.384.000.000. Berdasarkan data diatas berikut rumus dan perhitungan perputaran persediaan PT Hanjaya Mandala Sampoerna Tbk :

$$\text{perputaran persediaan} = \frac{\text{penjualan}}{\text{rata - rata persediaan}}$$

- a. Perputaran persediaan 2020

$$= \frac{\text{Rp } 92.425.210.000.000}{\text{Rp } 17.234.969.000.000}$$

$$= 5,36 \text{ kali}$$

- b. Perputaran persediaan 2021

$$= \frac{\text{Rp } 98.874.784.000.000}{\text{Rp } 17.937.727.000.000}$$

$$= 5,51 \text{ kali}$$

c. Perputaran persediaan 2022

$$= \frac{\text{Rp } 111.211.321.000.000}{\text{Rp } 18.078.482.000.000}$$

$$= 6,15 \text{ kali}$$

d. Perputaran persediaan 2023

$$= \frac{\text{Rp } 115.983.384.000.000}{\text{Rp } 18.694.617.000.000}$$

$$= 6,20 \text{ kali}$$

Berdasarkan hasil perhitungan di atas menunjukkan bahwa pada tahun 2020 *Inventory Turnover* sebesar 5,36 kali, artinya dana yang tertanam dalam persediaan rata-rata 5,36 kali dalam setahun. Pada tahun 2021 *Inventory Turnover* sebesar 5,51 kali, artinya dana yang tertanam dalam persediaan rata-rata 5,51 dalam setahun. Pada tahun 2022 *Inventory Turnover* sebesar 6,15 kali, artinya dana yang tertanam dalam persediaan rata-rata 6,15 kali dalam setahun. Pada tahun 2023 *Inventory Turnover* sebesar 6,20 kali, artinya dana yang tertanam dalam persediaan rata-rata 6,20 kali dalam setahun. Pada tahun 2021 *Inventory Turnover* mengalami peningkatan sebesar 5,51 kali dari tahun sebelumnya, hal ini disebabkan oleh peningkatan harga penjualan sebesar Rp. 98.874.784.000.000 diikuti oleh peningkatan rata-

rata persediaan sebesar Rp. 17.937.727.000.000. Pada tahun 2022 *Inventory Turnover* mengalami kenaikan sebesar 6,15 kali, hal ini terjadi karena kenaikan harga pokok penjualan sebesar Rp. 111.211.321.000.000 diikuti oleh peningkatan rata-rata persediaan sebesar Rp. 18.078.482.000.000. Dan pada tahun 2023 *Inventory Turnover* mengalami kenaikan lagi sebesar 6,20 kali, hal ini terjadi karena kenaikan harga penjualan sebesar Rp. 115.983.384.000.000 diikuti oleh peningkatan rata-rata persediaan sebesar Rp. 18.694.617.000.000.

### 3. Perputaran Total Aktiva (*Total Asset Turnover*)

Tabel 2.3  
Perhitungan Perputaran Total Aktiva  
PT Hanjaya Mandala Sampoerna TBK

Tahun	Penjualan	Aktiva	Total Aktiva
2020	Rp 92.425.210.000.000	Rp 49.674.030.000.000	1,86
2021	Rp 98.874.784.000.000	Rp 53.090.428.000.000	1,86
2022	Rp 111.211.321.000.000	Rp 54.786.992.000.000	2,03
2023	Rp 115.983.384.000.000	Rp 55.316.264.000.000	2,10

sumber : diolah oleh peneliti

Laporan keuangan yang digunakan untuk mencari persentase perputaran total aktiva adalah neraca saldo dan laporan laba rugi. Dimana dalam neraca saldo yang diambil adalah akun total aktiva , perusahaan PT Hanjaya Mandala Sampoerna Tbk memiliki total aktiva

pada tahun 2020 sebesar Rp 49.674.030.000.000, tahun 2021 sebesar Rp 53.090.428.000.000, tahun 2022 sebesar Rp 54.786.992.000.000, dan di tahun 2023 sebesar Rp 55.316.264.000.000. kemudian dalam laporan laba rugi yang diambil adalah akun penjualan, perusahaan PT Hanjaya Mandala Sampoerna Tbk memiliki penjualan pada tahun 2020 sebesar Rp 92.425.210.000.000, tahun 2021 sebesar Rp 98.874.784.000.000, tahun 2022 sebesar Rp 111.211.321.000.000, dan tahun 2023 sebesar Rp 115.983.384.000.000. Berdasarkan data diatas berikut rumus dan perhitungan perputaran total aktiva :

$$TATO = \frac{\text{penjualan}}{\text{aktiva}}$$

- a. Perputaran total aktiva 2020

$$= \frac{Rp\ 92.425.210.000.000}{Rp\ 49.674.030.000.000}$$

$$= 1,86\ kali$$

- b. Perputaran total aktiva 2021

$$= \frac{Rp\ 98.874.784.000.000}{Rp\ 53.090.428.000.000}$$

$$= 1,86\ kali$$

- c. Perputaran total aktiva 2022

$$= \frac{Rp\ 111.211.321.000.000}{Rp\ 54.786.992.000.000}$$

$$= 2,03\ kali$$

## d. Perputaran total aktiva 2023

$$= \frac{Rp\ 115.983.384.000.000}{Rp\ 55.316.264.000.000}$$

$$= 2,10\ kali$$

Berdasarkan hasil perhitungan di atas menunjukkan bahwa pada tahun 2020 *Total Asset Turnover* sebesar 1,86 kali, artinya dana yang tertanam pada keseluruhan aktiva rata-rata 1,86 kali dalam setahun. Pada tahun 2021 *Total Asset Turnover* sebesar 1,86 kali, artinya dana yang tertanam pada Penjualan Total Aktiva keseluruhan aktiva rata-rata 1,86 dalam setahun. Pada tahun 2022 *Total Asset Turnover* sebesar 2,03 kali, artinya dana yang tertanam pada keseluruhan aktiva rata-rata 2,03 kali dalam setahun. Dan pada tahun 2023 *Total Asset Turnover* sebesar 2,10 kali, artinya dana yang tertanam pada keseluruhan aktiva rata-rata 2,10 kali dalam setahun. *Total Asset Turnover* pada tahun 2021 tidak mengalami perubahan dari tahun sebelumnya hasil penjualan mengalami peningkatan sebesar Rp. 98.874.784.000.000 dan mengalami kenaikan total aktiva sebesar Rp. 53.090.428.000.000 sehingga *Total Asset Turnover* tetap sama. Pada tahun 2022 *Total Asset Turnover* mengalami kenaikan sebesar 2,03 kali, hal ini disebabkan oleh kenaikan penjualan sebesar Rp.



111.211.321.000.000 diikuti oleh peningkatan aktiva sebesar Rp. 54.786.992.000.000. Dan di tahun 2023 *Total Asset Turnover* mengalami kenaikan sebesar 2,10 kali, hal ini disebabkan oleh kenaikan penjualan sebesar Rp. 115.983.384.000.000 diikuti oleh peningkatan aktiva sebesar Rp. 55.316.264.000.000.

#### 4. Perputaran Modal Kerja (*Working capital turn over* )

Tabel 2.4  
Perhitungan Perputaran Modal Kerja  
PT Hanjaya Mandala Sampoerna TBK

Tahun	Penjualan	Modal Kerja Bersih	Perputaran Modal Kerja
2020	Rp 92.425.210.000.000	Rp 30.241.426.000.000	3,06
2021	Rp 98.874.784.000.000	Rp 29.191.406.000.000	3,39
2022	Rp 111.211.321.000.000	Rp 28.170.168.000.000	3,95
2023	Rp 115.983.384.000.000	Rp 29.869.853.000.000	3,88

sumber : diolah oleh peneliti

Laporan keuangan yang digunakan untuk mencari persentase perputaran modal kerja adalah neraca saldo dan laporan laba rugi. Dimana dalam neraca saldo yang diambil adalah modal kerja bersih, perusahaan PT Hanjaya Mandala Sampoerna Tbk memiliki modal kerja pada tahun 2020 sebesar Rp 30.241.426.000.000, tahun 2021 sebesar Rp 29.191.406.000.000, tahun 2022 sebesar Rp 28.170.168.000.000, dan di tahun 2023 sebesar Rp 115.983.384.000.000. Kemudian dalam laporan laba rugi yang diambil adalah akun penjualan, perusahaan PT Hanjaya Mandala Sampoerna Tbk memiliki

penjualan pada tahun 2020 sebesar Rp 92.425.210.000.000, tahun 2021 sebesar Rp 98.874.784.000.000, tahun 2022 sebesar Rp 111.211.321.000.000, dan tahun 2023 sebesar Rp 115.983.384.000.000. Berdasarkan data diatas berikut rumus dan perhitungan perputaran persediaan:

$$\textit{Working capital turn over} = \frac{\textit{Penjualan}}{\textit{Modal kerja bersih}}$$

- a. Perputaran modal kerja 2020

$$= \frac{\textit{Rp 92.425.210.000.000}}{\textit{Rp 30.241.426.000.000}}$$

$$= 3,06 \textit{ kali}$$

- b. Perputaran modal kerja 2021

$$= \frac{\textit{Rp 98.874.784.000.000}}{\textit{Rp 29.191.406.000.000}}$$

$$= 3,39 \textit{ kali}$$

- c. Perputaran modal kerja 2022

$$= \frac{\textit{Rp 111.211.321.000.000}}{\textit{Rp 28.170.168.000.000}}$$

$$= 3,95 \textit{ kali}$$

- d. Perputaran modal kerja 2023

$$= \frac{\textit{Rp 115.983.384.000.000}}{\textit{Rp 29.869.853.000.000}}$$

$$= 3,88 \textit{ kali}$$

Berdasarkan hasil perhitungan di atas menunjukkan bahwa pada tahun 2020 *Working capital turn over* sebesar 3,06 kali, artinya dana yang tertanam dalam persediaan rata-rata 3,06 kali dalam setahun. Pada tahun 2021 *Working capital turn over* sebesar 3,39 kali, artinya dana yang tertanam dalam persediaan rata-rata 3,39 dalam setahun. Pada tahun 2022 *Working capital turn over* sebesar 3,95 kali, artinya dana yang tertanam dalam persediaan rata-rata 3,95 kali dalam setahun. Tahun 2023 *Working capital turn over* sebesar 3,88 kali, artinya dana yang tertanam dalam persediaan rata-rata 3,88 kali dalam setahun. Pada tahun 2021 *Working capital turn over* mengalami peningkatan sebesar 3,39 kali dari tahun sebelumnya, hal ini disebabkan oleh peningkatan harga pokok penjualan sebesar Rp. 98.874.784.000.000 diikuti oleh modal kerja bersih sebesar Rp. 29.191.406.000.000. Pada tahun 2022 *Working capital turn over* mengalami kenaikan sebesar 3,95 kali, hal ini terjadi karena kenaikan harga pokok penjualan sebesar Rp. 111.211.321.000.000 diikuti oleh modal kerja bersih sebesar Rp. 28.170.168.000.000. Dan di tahun 2023 *Working capital turn over* mengalami penurunan sebesar 3,88 kali, hal ini terjadi karena kenaikan harga pokok penjualan sebesar Rp.

115.983.384.000.000 diikuti oleh modal kerja bersih sebesar Rp. 29.869.853.000.000.

### 5. Perputaran Aktiva Tetap (*Fixed assets turnover*)

Tabel 2.5  
Perhitungan Perputaran Aktiva Tetap  
PT Hanjaya Mandala Sampoerna TBK

Tahun	Penjualan	Aktiva Tetap	Perputaran Aktiva Tetap
2020	Rp 92.425.210.000.000	Rp 41.091.638.000.000	2,25
2021	Rp 98.874.784.000.000	Rp 41.323.105.000.000	2,39
2022	Rp 111.211.321.000.000	Rp 41.362.998.000.000	2,69
2023	Rp 115.983.384.000.000	Rp 40.066.044.000.000	2,89

sumber : diolah oleh peneliti

Laporan keuangan yang digunakan untuk mencari persentase perputaran aktiva tetap adalah neraca saldo dan laporan laba rugi. Dimana dalam neraca saldo yang diambil adalah aktiva tetap, perusahaan PT Hanjaya Mandala Sampoerna Tbk memiliki aktiva tetap pada tahun 2020 sebesar Rp 41.091.638.000.000, tahun 2021 sebesar Rp 41.323.105.000.000, tahun 2022 sebesar Rp 41.362.998.000.000, dan di tahun 2023 sebesar Rp 40.066.044.000.000. Kemudian dalam laporan laba rugi yang diambil adalah akun penjualan, perusahaan PT Hanjaya Mandala Sampoerna Tbk memiliki penjualan pada tahun 2020 sebesar Rp 92.425.210.000.000, tahun 2021 sebesar Rp 98.874.784.000.000, tahun 2022 sebesar Rp 111.211.321.000.000, dan di tahun 2023 sebesar Rp 115.983.384.000.000.

Berdasarkan data diatas berikut rumus dan perhitungan perputaran persediaan:

$$\mathbf{Fixed\ assets\ turnover} = \frac{\mathbf{Penjualan}}{\mathbf{Aktiva\ tetap}}$$

a. perputaran aktiva tetap 2020

$$= \frac{Rp\ 92.425.210.000.000}{Rp\ 41.091.638.000.000}$$

$$= 2,25\ kali$$

b. perputaran aktiva tetap 2021

$$= \frac{Rp\ 98.874.784.000.000}{Rp\ 41.323.105.000.000}$$

$$= 2,39\ kali$$

c. perputaran aktiva tetap 2022

$$= \frac{Rp\ 111.211.321.000.000}{Rp\ 41.362.998.000.000}$$

$$= 2,69\ kali$$

d. perputaran aktiva tetap 2023

$$= \frac{Rp\ 115.983.384.000.000}{Rp\ 40.066.044.000.000}$$

$$= 2,89\ kali$$

Berdasarkan hasil perhitungan di atas menunjukkan bahwa pada tahun 2020 *Fixed assets turnover* sebesar 2,25 kali, artinya dana yang tertanam dalam persediaan rata-rata 2,25 kali dalam setahun. Pada tahun 2021 *Fixed assets turnover* sebesar 2,39 kali, artinya dana yang

tertanam dalam persediaan rata-rata 2,39 dalam setahun. Pada tahun 2022 *Fixed assets turnover* sebesar 2,69 kali, artinya dana yang tertanam dalam persediaan rata-rata 2,69 kali dalam setahun. Pada tahun 2023 *Fixed assets turnover* sebesar 2,89 kali, artinya dana yang tertanam dalam persediaan rata-rata 2,89 kali dalam setahun. Pada tahun 2021 *Fixed assets turnover* mengalami peningkatan sebesar 2.39 kali dari tahun sebelumnya, hal ini disebabkan oleh peningkatan harga pokok penjualan sebesar Rp. 98.874.784.000.000 diikuti oleh peningkatan aktiva tetap sebesar Rp. 41.323.105.000.000. Pada tahun 2022 *Fixed assets turnover* mengalami kenaikan sebesar 2,69 kali, hal ini terjadi karena kenaikan harga pokok penjualan sebesar Rp. 111.211.321.000.000 diikuti oleh peningkatan aktiva tetap sebesar Rp. 41.362.998.000.000. Pada tahun 2022 *Fixed assets turnover* mengalami kenaikan sebesar 2,89 kali, hal ini terjadi karena kenaikan harga pokok penjualan sebesar Rp. 115.983.384.000.000 diikuti oleh peningkatan aktiva tetap sebesar Rp. 40.066.044.000.000.

## **C. Pembahasan**

### **1. Rasio Aktivitas**

#### **a. Perputaran piutang**

Berdasarkan hasil perhitungan perputaran piutang PT Hanjaya Mandala Sampoerna Tbk berkisar antara 26,78 kali sampai 32,80 kali. Kemampuan perusahaan dalam hal perputaran dana yang tertanam dalam piutang sebanyak 26,78 kali pada tahun 2020, 32,80 kali pada

tahun 2021, 41,76 kali pada tahun 2022, dan 37,23 kali pada tahun 2023. Perputaran piutang PT Hanjaya Mandala Sampoerna Tbk cenderung naik turun setiap tahunnya. Penurunan terbesar terjadi pada tahun 2023 dengan rasio perputaran piutang 37,23 kali. Meskipun penjualan tahun 2022 perusahaan mengalami kenaikan dari tahun sebelumnya, namun piutang dagang perusahaan belum tentu mengalami kenaikan yang signifikan jika dibandingkan dengan tahun berikutnya. Jika dibandingkan dengan standar industri perputaran piutang sebanyak 20 kali, perputaran piutang PT Hanjaya Mandala Sampoerna Tbk dapat dikatakan sangat baik karena jauh lebih tinggi dari standar industri. Maka tahun 2020-2023 dapat dikatakan penagihan piutang yang dilakukan manajemen dapat dianggap berhasil karena melebihi angka rata-rata industri. Perputaran piutang yang menurun disebabkan karena piutang yang dimiliki perusahaan mengalami penurunan setiap tahunnya.

b. Perputaran Persediaan

Berdasarkan tingkat perputaran persediaan PT Hanjaya Mandala Sampoerna Tbk mengalami kenaikan setiap tahunnya. Pada tahun 2020 adalah 5,36 kali artinya bahwa tingkat perputaran persediaannya 5,36 kali dalam waktu satu tahun, pada tahun 2021 tingkat perputaran piutangnya 5,51 kali kali dalam waktu satu tahun, pada tahun 2022 tingkat perputaran piutangnya 6,15 kali dalam waktu satu tahun, dan di tahun 2023 tingkat perputaran piutang sebesar 6,20 kali dalam waktu

satu tahun. Perusahaan PT Hanjaya Mandala Sampoerna Tbk menunjukkan sangat efektif pada tahun 2020-2023 dalam hal pengelolaan perputaran persediaan perusahaannya. Walaupun perputaran persediaan menunjukkan angka yang sangat kecil dibawah rata-rata industri. Perusahaan dapat dikatakan efisien dan liquid persediaan baik apabila rasio yang diperoleh tinggi. Demikian pula apabila perputaran persediaan rendah berarti perusahaan bekerja secara tidak efisiensi atau tidak produktif dan banyak barang persediaan yang menumpuk. Hal ini akan mengakibatkan investasi dalam tingkat pengembalian yang rendah.

Penyebab perputaran persediaan pada tahun 2020-2023 dinyatakan kurang baik karena masih dibawah nilai rata-rata industri walaupun dari tahun 2020-2023 mengalami kenaikan. tidak efektifitasnya perusahaan mengelola persediaan yang dimiliki perusahaan, ini dibuktikan dengan persediaan yang dimiliki perusahaan PT Hanjaya Mandala Sampoerna Tbk selalu mengalami kenaikan pada tahun 2020-2023 akan tetapi nominal persediaan belum mencukupi nilai rata-rata industri.

c. Perputaran Total Aktiva

Berdasarkan hasil perhitungan perputaran total aktiva PT Hanjaya Mandala Sampoerna Tbk berkisar antara 1,86 kali sampai 2,10 kali. Kemampuan perusahaan dalam hal perputaran dana yang tertanam dalam total aktiva sebanyak 1,86 kali pada tahun 2020, 1,86



kali pada tahun 2021, 2,03 kali pada tahun 2022, dan 2,10 kali pada tahun 2023. Perputaran total aktiva PT Hanjaya Mandala Sampoerna Tbk mengalami kenaikan setiap tahunnya. Meskipun penjualan tahun 2020 dan 2021 perusahaan mengalami kenaikan yang sama, akan tetapi di tahun 2022 dan 2023 mengalami peningkatan yang cukup tinggi.

Jika dibandingkan dengan standar industri perputaran total aktiva sebanyak 2 kali, perputaran total aktiva PT Hanjaya Mandala Sampoerna Tbk dapat dikatakan sangat baik karena sudah mencapai standar industri. Maka tahun 2020-2023 dapat dikatakan perputaran total aktiva yang dilakukan manajemen dapat dianggap berhasil karena sudah mencapai angka rata-rata industri. Hasil perhitungan tersebut memberikan gambaran tentang seberapa efisien perusahaan dalam menggunakan asetnya untuk menghasilkan pendapatan. Semakin tinggi perputaran total aktiva, semakin efisien perusahaan dalam memanfaatkan asetnya.

#### d. Perputaran Modal Kerja

Berdasarkan hasil perhitungan perputaran modal kerja PT Hanjaya Mandala Sampoerna Tbk berkisar antara 3,06 kali sampai 3,95 kali. Kemampuan perusahaan dalam hal perputaran dana yang tertanam dalam modal kerja sebanyak 3,06 kali pada tahun 2020, 3,39 kali pada tahun 2021, 3,95 kali pada tahun 2022, dan 3,88 kali pada tahun 2023. Perputaran modal kerja PT Hanjaya Mandala Sampoerna Tbk mengalami kenaikan di tahun 2020-2022, dan di tahun 2023

perputaran modal kerja mengalami penurunan. Jika rasio perputaran modal kerja dari tahun ketahun naik turun, ini bisa menunjukkan fluktuasi dalam manajemen modal kerja. Sebaliknya, penurunan rasio perputaran modal kerja mungkin mengindikasikan perluasan kebutuhan modal kerja atau masalah dalam manajemennya.

PT Hanjaya Mandala Sampoerna Tbk dapat dikatakan kurang walaupun di setiap tahunnya mengalami kenaikan akan tetapi belum mencapai setandar industri. Maka tahun 2020-2023 dapat dikatakan modal kerja yang dilakukan manajemen dianggap belum berhasil karena belum mencapai setandar industri walaupun angka perputaran modal kerja di setiap tahunnya mengalami peningkatan.

e. Perputaran Aktiva Tetap

Nilai perputaran aktiva tetap PT Hanjaya Mandala Sampoerna Tbk dilihat dari tabel di atas mengalami peningkatan. Pada tahun 2020 menunjukkan nilai 2,25 kali yang berarti setiap 1,00 kali yang diinvestasikan pada aktiva tetap, dapat menghasilkan penjualan sebesar 2,25 kali dari total aktiva tetap. Pada tahun 2021 mengalami kenaikan nilai rasio perputaran aktiva tetap menjadi 2,39 kali yang berarti setiap 1,00 yang diinvestasikan pada aktiva tetap, dapat menghasilkan penjualan sebesar 2,39 kali dari total aktiva tetap. Pada tahun 2022, mengalami kenaikan menjadi 2,69 kali yang artinya setiap 1,00 yang diinvestasikan pada aktiva tetap, dapat menghasilkan penjualan sebesar 2,69 kali dari total aktiva tetap. Pada tahun 2023, mengalami kenaikan

menjadi 2,89 kali yang artinya setiap 1,00 yang diinvestasikan pada aktiva tetap, dapat menghasilkan penjualan sebesar 2,89 kali dari total aktiva tetap.

Dalam periode empat tahun terakhir, rasio perputaran aktiva tetap PT Hanjaya Mandala Sampoerna Tbk berada pada nilai 2,25 kali hingga 2.89 kali. Sedangkan nilai pada tahun 2020-2023 tersebut jika dibandingkan dengan standar industri masih berada di bawah standar industri sehingga dapat dikatakan kurang baik, yang berarti perusahaan belum mampu memaksimalkan kapasitas aktiva tetap yang dimiliki jika dibandingkan dengan perusahaan lain. Lebih lagi jika dibandingkan dengan rata-rata industri untuk perputaran aktiva tetap adalah 5 kali, berarti perusahaan belum mampu memaksimalkan kapasitas aktiva tetap yang dimiliki.

## **BAB IV**

### **PENUTUP**

#### **A. Kesimpulan**

Berdasarkan hasil penelitian yang dilakukan pada perusahaan PT Hanjaya Mandala Sampoerna Tbk tahun 2020-2023 dapat disimpulkan:

1. Rasio aktivitas ditinjau dari perputaran piutang perusahaan PT Hanjaya Mandala Sampoerna Tbk pada tahun 2020 - 2023 cenderung naik turun pada perputaran piutang, akan tetapi sudah berada dalam kondisi sangat baik karena perolehan nilai perputaran piutang lebih dari standar industri perputaran piutang sebesar 20 kali.
2. Rasio aktivitas ditinjau dari perputaran persediaan perusahaan PT Hanjaya Mandala Sampoerna Tbk pada tahun 2020-2023 berada dalam kondisi kurang baik karena perolehan nilai perputaran persediaan belum lebih dari standar industri sebesar 15 kali. Akan tetapi perputaran persediaan dari tahun 2020 – 2023 sudah mengalami kenaikan pertahunnya.
3. Rasio aktivitas ditinjau dari perputaran total aktiva perusahaan PT Hanjaya Mandala Sampoerna Tbk pada tahun 2020 – 2023 berada dalam kondisi sangat baik karena perolehan nilai perputaran total aktiva sudah mencapai rata – rata standar industri sebesar 2 kali. Dan perputaran total aktiva dari tahun 2020 – 2023 sudah mengalami kenaikan pertahunnya.
4. Rasio aktivitas ditinjau dari perputaran Modal Kerja perusahaan PT Hanjaya Mandala Sampoerna Tbk pada tahun 2020 – 2023 berada dalam kondisi kurang baik karena perolehan nilai perputaran modal kerja kurang

dari standar industri sebesar 6 kali. Akan tetapi perputaran Modal kerja dari tahun 2020 – 2023 sudah mengalami kenaikan pertahunnya.

5. Rasio aktivitas ditinjau dari perputaran aktiva tetap perusahaan PT Hanjaya Mandala Sampoerna Tbk pada tahun 2020 – 2023 berada dalam kondisi kurang baik karena perolehan nilai perputaran aktiva tetap kurang dari standar industri sebesar 5 kali. Akan tetapi perputaran aktiva tetap dari tahun 2020 – 2023 sudah mengalami kenaikan pertahunnya.

## **B. Saran**

Berdasarkan kesimpulan penelitian ini, peneliti memberikan saran kepada perusahaan PT Hanjaya Mandala Sampoerna Tbk dan untuk peneliti yang ingin melanjutkan penelitian. Adapun saran diberikan adalah:

1. Perusahaan diharapkan tetap dapat mempertahankan piutang perusahaan, agar tetap menghasilkan perputaran yang baik.
2. Perusahaan harus meningkatkan kembali pengelolaan persediaan, modal, aset yang dimiliki perusahaan tersebut agar dapat mempertahankan laba yang akan diperoleh setiap tahunnya.
3. Peneliti berharap penelitian ini dapat bermanfaat dan dijadikan sebagai bahan referensi tambahan untuk penelitian selanjutnya.

## DAFTAR PUSTAKA

- Ahmad Faisall, Rande Samben. "Analisis Kinerja Keuangan." 2017 14 (n.d.).
- B., ADIATMA. "ANALISIS RASIO PROFITABILITAS DAN RASIO AKTIVITAS TERHADAP PENILAIAN KINERJA KEUANGAN PADA PT. BINTANG MUJUR ABADI MAKASSAR." 2017, n.d.
- Fitriana, Aning. "BUKU AJAR ANALISIS LAPORAN KEUANGAN." 22 April 2024, n.d.
- Gessong Sampeallo, Yulius. "ANALISIS RASIO KEUANGAN DALAM MENILAI KINERJA KEUANGAN PADA PT. ULTRAJAYA MILK INDUSTRY & TRADING COMPANY, Tbk PERIODE 2018-2022." 25 Oktober 2023 Volume 19 No 2 Oktober 2023 (n.d.).
- Gulo, W. *Buku-Methodologi-Penelitian-by-W-Gulo.Pdf*, n.d.
- Lontoh, R D, and M Mangantar. "ANALISIS PERBANDINGAN KINERJA KEUANGAN PT. HM SAMPOERNA TBK DAN PT. GUDANG GARAM TBK PERIODE 2011-2014.," 2017.
- NASUTION, RESIYANTI. "ANALISIS RASIO PROFITABILITAS DAN RASIO AKTIVITAS SEBAGAI DASAR PENILAIAN KINERJA KEUANGAN PADA PT. HM SAMPOERNA, Tbk," n.d.
- Nisa, T. N. (2021). Analisis Rasio Keuangan pada Perusahaan Aneka Industri yang Terdaftar di BEI 2017-2020. *Jurnal Gema*, 11(1 Februari), 1840-1849.
- Purba, Rosanna, Lucky Nugroho, Aprih Santoso, Renika Hasibuan, and Alchudri Munir. "ANALISIS LAPORAN KEUANGAN," n.d.
- Rina, Syamsul Bakhtiar, and Nurwahidah M. "ANALISIS RASIO AKTIVITAS UNTUK MENILAI KINERJA KEUANGAN PADA PT INDOFOOD SUKSES MAKMUR Tbk YANG TERDAFTAR DI BURSA EFEK INDONESIA (BEI)." *JURNAL BRAND* Volume 1 No. 2 (2019). <https://ejournals.umma.ac.id/index.php/brand>.
- SAMPOERNA, PT. "Sejarah PT HM Sampoerna Tbk," n.d.
- SAMPOERNA, PT HANJAYA MANDALA. "STRUKTUR ORGANISASI PT HANJAYA MANDALA SAMPOERNA," n.d.

- S.Pd.,M.Si, Hardani. *BukuMetodePenelitianKualitatifKuantitatif.Pdf*. 14 April 2020, n.d.
- Syahputri, Addini Zahra, Fay Della Fallenia, and Ramadani Syafitri. “Kerangka Berfikir Penelitian Kuantitatif” 2 (2023).
- SYAKHIYA, NALA. “PENGARUH RASIO AKTIVITAS TERHADAP KINERJA KEUANGAN PADA PERUSAHAAN FOOD AND BEVERAGES YANG TERDAFTAR DI BURSA EFEK INDONESIA (BEI).” 2020, n.d.
- Ulfa, Rafika. “VARIABEL PENELITIAN DALAM PENELITIAN PENDIDIKAN,” n.d.
- Umayu, Siti. “PENGARUH RASIO LIKUIDITAS, SOLVABILITAS, DAN AKTIVITAS TERHADAP KINERJA KEUANGAN PT UNIHOMELESTARI,” 2019.
- Wahyuningtias, Dianka, Trias Septyoari Putranto, and Raden Nana Kusdiana. “UJI KESUKAAN HASIL JADI KUE BROWNIES MENGGUNAKAN TEPUNG TERIGU DAN TEPUNG GANDUM UTUH” 5, no. 1 (n.d.).
- Yani Balaka, Muh. *METODOLOGI PENELITIAN KUANTITATIF*. Dr. (c) Iskandar Ahmaddien. 2022, n.d.
- YENNI CAHYANI, ENDAH FINATARIANI. *Buku Manajemen Keuangan.Pdf*. Wahyudi. Januari 2024, n.d.
- Zuraidaning Tyas, Karunia, Amalia Rahmayang Dewanty, Cathalina Sechan, and Indri Nur Mukharomah. “Analisis Rasio Aktivitas Untuk Menilai Kinerja Keuangan Pada PT Adaro Minerals Indonesia Tbk yang Terdaftar Di Bursa Efek Indonesia (BEI).” *Perwira Journal of Economics & Business* 3, no. 01 (February 10, 2023): 58–68. <https://doi.org/10.54199/pjeb.v3i01.172>.

# LAMPIRAN



**ANALISIS RASIO AKTIVITAS PADA  
PT. HANJAYA MANDALA SAMPOERNA TBK  
PERIODE 2020-2023**

**HALAMAN SAMPUL**

**HALAMAN JUDUL**

**HALAMAN NOTA DINAS**

**HALAMAN PERSETUJUAN**

**HALAMAN PENGESAHAN**

**HALAMAN ABSTRAK**

**HALAMAN ORISINILITAS PENELITIAN**

**HALAMAN MOTTO**

**HALAMAN PERSEMBAHAN**

**KATA PENGANTAR**

**DAFTAR ISI**

**DAFTAR LAMPIRAN**

**BAB I PENDAHULUAN**

- A. Latar Belakang
- B. Identifikasi Masalah
- C. Batasan Masalah
- D. Rumusan Masalah
- E. Tujuan Penelitian
- F. Manfaat Penelitian
- G. Penelitian Relevan

**BAB II LANDASAN TEORI**

- A. Rasio aktivitas
  - 1. Pengertian Rasio Aktivitas
  - 2. Tujuan Rasio Aktivitas
  - 3. Manfaat Rasio Aktivitas
  - 4. Jenis – jenis rasio aktivitas

- B. Kinerja Keuangan
- C. Kerangka Berfikir

### **BAB III METODE PENELITIAN**

- A. Rancangan Penelitian
- B. Definisi Operasional Variabel
- C. Teknik Pengumpulan Data
- D. Teknik Analisis Data

### **BAB IV HASIL PENELITIAN DAN PEMBAHASAN**

- A. Hasil Penelitian
  - 1. Sejarah PT. Hanjaya Mandala Sampoerna Tbk
  - 2. Visi dan Misi PT. Hanjaya Mandala Sampoerna Tbk
  - 3. Struktur Organisasi PT. HM Sampoerna Tbk
  - 4. Analisis data laporan keuangan
  - 5. Deskripsi data hasil penelitian

### **BAB V PENUTUP**

- A. Kesimpulan
- B. Saran

### **DAFTAR PUSTAKA**

### **LAMPIRAN – LAMPIRAN**

### **DAFTAR RIWAYAT HIDUP**

Mengetahui  
Pembimbing



**Thoyibatun Nisa, M.Akt**  
NIP, 19900901 201903 2 009

Metro, 3 Oktober 2024  
Penulis

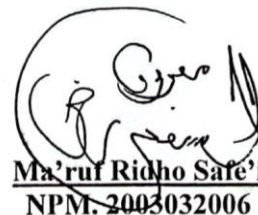

**Ma'rif Ridho Safe'i**  
NPM. 2003032006



**KEMENTERIAN AGAMA REPUBLIK INDONESIA  
INSTITUT AGAMA ISLAM NEGERI METRO  
UNIT PERPUSTAKAAN**

**NPP: 1807062F0000001**

Jalan Ki Hajar Dewantara Kampus 15 A Iringmulyo Metro Timur Kota Metro Lampung 34111  
Telp (0725) 41507; Faks (0725) 47296; Website: [digilib.metrouniv.ac.id](http://digilib.metrouniv.ac.id); [pustaka.iain@metrouniv.ac.id](mailto:pustaka.iain@metrouniv.ac.id)

**SURAT KETERANGAN BEBAS PUSTAKA  
Nomor : P-1041/In.28/S/U.1/OT.01/10/2024**

Yang bertandatangan di bawah ini, Kepala Perpustakaan Institut Agama Islam Negeri (IAIN) Metro Lampung menerangkan bahwa :

Nama : MA'RUF RIDHO SAFE'I  
NPM : 2003032006  
Fakultas / Jurusan : Ekonomi dan Bisnis Islam / Akuntansi Syariah

Adalah anggota Perpustakaan Institut Agama Islam Negeri (IAIN) Metro Lampung Tahun Akademik 2024/2025 dengan nomor anggota 2003032006

Menurut data yang ada pada kami, nama tersebut di atas dinyatakan bebas administrasi Perpustakaan Institut Agama Islam Negeri (IAIN) Metro Lampung.

Demikian Surat Keterangan ini dibuat, agar dapat dipergunakan seperlunya.

Metro, 16 Oktober 2024  
Kepala Perpustakaan



Dr. As'ad, S. Ag., S. Hum., M.H., C.Me.  
NIP 19750505 200112 1 002



**KEMENTERIAN AGAMA REPUBLIK INDONESIA  
INSTITUT AGAMA ISLAM NEGERI METRO  
FAKULTAS EKONOMI DAN BISNIS ISLAM**

Jl. Ki Hajar Dewantara 15A Iringmulyo, Metro Timur, Kota Metro, Lampung, 34111  
Telepon (0725) 41507, Faksimili (0725) 47296

---

**SURAT KETERANGAN LULUS PLAGIASI**

Yang bertanda tangan di bawah ini menerangkan bahwa;

Nama : Ma'ruf Ridho safe'i  
NPM : 2003032006  
Jurusan : Akuntansi Syariah

Adalah benar-benar telah mengirimkan naskah Skripsi berjudul **Analisis Rasio Aktivitas Terhadap Kinerja Keuangan Pada PT. Hanjaya Mandala Sampoerna Tbk Periode 2020 - 2022** untuk diuji plagiasi. Dan dengan ini dinyatakan **LULUS** menggunakan aplikasi Turnitin dengan **Score 21%**.

Demikian surat keterangan ini dibuat untuk dipergunakan sebagaimana mestinya.

Metro, 21 Oktober 2024  
Ketua Jurusan Akuntansi Syariah



**Lella Anita, M.S.Ak**  
NIP.198811282019032008



**KEMENTERIAN AGAMA REPUBLIK INDONESIA  
INSTITUT AGAMA ISLAM NEGERI METRO  
FAKULTAS EKONOMI DAN BISNIS ISLAM**

Jalan Ki. Hajar Dewantara Kampus 15A Iringmulyo Metro Timur Kota Metro Lampung 34111  
Telp. (0726) 41507; Faksimili (0725) 47296;  
Website: [www.metrouniv.ac.id](http://www.metrouniv.ac.id) E-mail: [lainmetro@metrouniv.ac.id](mailto:lainmetro@metrouniv.ac.id)

**FORMULIR KONSULTASI BIMBINGAN PROPOSAL**

Nama : Ma'ruf Ridho Safe'i  
NPM : 2003032006

Fakultas/Jurusan : FEBI/AKS  
Semester/TA : VII/2023

No	Hari/ Tanggal	Hal yang dibicarakan	Tanda Tangan
1.	22/2023 11	• tentukan cara berfikir induktif / deduktif • sajikan permasalahan • literatur dicari / teori yg memunculkan GAP/ kesenjangan penelitian • data penelitian diperbaiki • LBM sandingkan dengan penelitian relevan	
2.	4/2023 12	• Revisi LBM • lengkapi landasan teori • lengkapi metode penelitian	
3.	17/2024 01	• lanjut bab 3	
4.	07/2024 02	• Sajikan Metode penelitian yg digunakan peneliti • penyajian metode harus menyandingkan Teori yg di gunakan dengan yg akan dilakukan oleh peneliti • sampel, Teknik pengambilan sampel harus di jelaskan	

Dosen Pembimbing,

**Thoyibatun Nisa, M.Akt**  
NIP. 19900901 201903 2 009

Mahasiswa Ybs,

**Ma'ruf Ridho Safe'i**  
NPM. 2003032006



**KEMENTERIAN AGAMA REPUBLIK INDONESIA  
INSTITUT AGAMA ISLAM NEGERI METRO  
FAKULTAS EKONOMI DAN BISNIS ISLAM**

Jalan Ki. Hajar Dewantara Kampus 15A Iringmulyo Metro Timur Kota Metro Lampung 34111  
Telp. (0726) 41507; Faksimili (0725) 47296;  
Website: [www.metrouniv.ac.id](http://www.metrouniv.ac.id) E-mail: [iainmetro@metrouniv.ac.id](mailto:iainmetro@metrouniv.ac.id)

**FORMULIR KONSULTASI BIMBINGAN PROPOSAL**

Nama : Ma'ruf Ridho Safe'i  
NPM : 2003032006

Fakultas/Jurusan : FEBI/AKS  
Semester/TA : VIII/2024

No	Hari/Tanggal	Hal yang dibicarakan	Tanda Tangan
	Rabu 07 2024	<ul style="list-style-type: none"><li>• pengotahan datanya sampai dengan analisisnya juga di paparkan</li><li>- Daftar Pustaka</li><li>• Refrensi masih minim perbanyak lagi Refrensinya</li><li>• Refrensi gunakan artikel, atau hasil penelitian serta buku-buku jika ada aturan undang-undang di tambahkan</li><li>• Gunakan referensi artikel jurnal atau hasil-hasil penelitian utuh terakhir dan buku tahun terakhir dengan prosentasi 60% buku dan 40% artikel, jurnal, atau hasil-hasil penelitian</li></ul>	

Dosen Pembimbing,

**Thoyibatun Nisa, M.Akt**  
NIP. 19900901 201903 2 009

Mahasiswa Ybs,

**Ma'ruf Ridho Sale'i**  
NPM. 2003032006



**KEMENTERIAN AGAMA REPUBLIK INDONESIA  
INSTITUT AGAMA ISLAM NEGERI METRO  
FAKULTAS EKONOMI DAN BISNIS ISLAM**

Jalan Ki. Hajar Dewantara Kampus 15A Iringmulyo Metro Timur Kota Metro Lampung 34111  
Telp. (0726) 41507; Faksimili (0725) 47296;  
Website: [www.metrouniv.ac.id](http://www.metrouniv.ac.id) E-mail: [ainmetro@metrouniv.ac.id](mailto:ainmetro@metrouniv.ac.id)

**FORMULIR KONSULTASI BIMBINGAN PROPOSAL**

Nama : Ma'ruf Ridho Safe'i  
NPM : 2003032006

Fakultas/Jurusan : FEBI/AKS  
Semester/TA : VIII/2024

No	Hari/Tanggal	Hal yang dibicarakan	Tanda Tangan
5	12 feb 2024	Acc untuk diseminarkan	
	28 Agst 2024	Revisi Bab 1 Revisi APD & Outline	
	4 Sep 2024	Revisi Bab 1 tambahkan data & rasio yg menilai kinerja. • Sandingkan dg penelitian terdahulu • landasan teori diperkaya hitungan dicantumkan	
	17 Sep 24	• LBM perbaikan hitungan biaya Raktivitas yg menjadi fokus • Identifikasi diperbaiki • Cari sumber utama • Teori gantikan sumber utama bukan jurnal • Gunakan perhitungan / rumus	

Dosen Pembimbing,

**Thoyibatun Nisa, M.Akt**  
NIP. 19900901 201903 2 009

Mahasiswa Ybs,

**Ma'ruf Ridho Safe'i**  
NPM. 2003032006



**KEMENTERIAN AGAMA REPUBLIK INDONESIA  
INSTITUT AGAMA ISLAM NEGERI METRO  
FAKULTAS EKONOMI DAN BISNIS ISLAM**

Jalan Ki. Hajar Dewantara Kampus 15A Iringmulyo Metro Timur Kota Metro Lampung 34111  
Telp. (0726) 41507; Faksimili (0726) 47296;  
Website: [www.metrouniv.ac.id](http://www.metrouniv.ac.id) E-mail: [iainmetro@metrouniv.ac.id](mailto:iainmetro@metrouniv.ac.id)

**FORMULIR KONSULTASI BIMBINGAN SKRIPSI**

Nama : Ma'ruf Ridho Safe'i  
NPM : 2003032006

Fakultas/Jurusan : FEBI/ AKS  
Semester/TA : IX/ 2024

No	Hari/ Tanggal	Hal yang dibicarakan	Tanda Tangan
	25/2024 9	<ul style="list-style-type: none"><li>• Revisi LBM sesuai coretan</li><li>• Revisi Identifikasi masalah</li><li>• Revisi penelitian relevan</li><li>• Revisi Landasan teori disesuaikan dg teori yg dipakai<ol style="list-style-type: none"><li>1. Rasio Aktivitas</li><li>2. Kinerja keuangan</li></ol></li><li>• Revisi kerangka berfikir</li><li>• Revisi metode penelitian gunakan metode yg sesuai dengan penelitian yg dilakukan oleh peneliti</li></ul>	
	02/2024 10	<ul style="list-style-type: none"><li>• Revisi LBM + BAB 3</li><li>• Acc Apd &amp; Outline</li><li>• Lanjut Bab 4 &amp; 5</li></ul>	

Pembimbing

**Thoyibatun Nisa, M.Akt**  
NIP, 19900901 201903 2 009

Mahasiswa Ybs,

**Ma'ruf Ridho Safe'i**  
NPM, 2003032006





**KEMENTERIAN AGAMA REPUBLIK INDONESIA  
INSTITUT AGAMA ISLAM NEGERI METRO  
FAKULTAS EKONOMI DAN BISNIS ISLAM**

Jalan Ki. Hajar Dewantara Kampus 15A Iringmulyo Metro Timur Kota Metro Lampung 34111  
Telp. (0726) 41507; Faksimili (0725) 47296;  
Website: [www.metrouniv.ac.id](http://www.metrouniv.ac.id) E-mail: [iaimetro@metrouniv.ac.id](mailto:iaimetro@metrouniv.ac.id)

**FORMULIR KONSULTASI BIMBINGAN SKRIPSI**

Nama : Ma'ruf Ridho Safe'i  
NPM : 2003032006

Fakultas/Jurusan : FEBI/ AKS  
Semester/TA : IX/ 2024

No	Hari/ Tanggal	Hal yang dibicarakan	Tanda Tangan
	10 okt 2024	<ul style="list-style-type: none"><li>• Narasi LBM diperkuat dengan penelitian terdahulu</li><li>• Identifikasi masalah diperbaiki ambil dari pemaparan LBM</li><li>• Batasan masalah diperbaiki</li><li>• Rumusan masalah sesuaikan dengan judul</li><li>• Penelitian relevan cari yang metodanya sama</li><li>• Definisi operasional variabel gunakan tabel, munculkan definisi &amp; indikator</li><li>• Hasil penelitian pada setiap perhitungan berikan statment analisa peneliti</li></ul>	

Pembimbing

**Thovibatun Nisa, M.Akt**  
NIP, 19900901 201903 2 009

Mahasiswa Ybs,

**Ma'ruf Ridho Safe'i**  
NPM: 2003032006



**KEMENTERIAN AGAMA REPUBLIK INDONESIA  
INSTITUT AGAMA ISLAM NEGERI METRO  
FAKULTAS EKONOMI DAN BISNIS ISLAM**

Jalan Ki. Hajar Dewantara Kampus 15A Iringmulyo Metro Timur Kota Metro Lampung 34111  
Telp. (0726) 41507; Faksimili (0725) 47296;  
Website: [www.metrouniv.ac.id](http://www.metrouniv.ac.id) E-mail: [iaimetro@metrouniv.ac.id](mailto:iaimetro@metrouniv.ac.id)

**FORMULIR KONSULTASI BIMBINGAN SKRIPSI**

Nama : Ma'ruf Ridho Safe'i  
NPM : 2003032006

Fakultas/Jurusan : FEBI/ AKS  
Semester/TA : IX/ 2024

No	Hari/ Tanggal	Hal yang dibicarakan	Tanda Tangan
	17 Okt 24	Acc Untuk dimunaposahkan	

Pembimbing

Mahasiswa Ybs,



**Thoyibatun Nisa, M.Akt**  
NIP. 19900901 201903 2 009



**Ma'ruf Ridho Safe'i**  
NPM. 2003032006

## LAMPIRAN – LAMPIRAN

### PT HANJAYA MANDALA SAMPOERNA Tbk DAN ENTITAS ANAK/AND SUBSIDIARIES

**LAPORAN POSISI KEUANGAN  
KONSOLIDASIAN  
31 DESEMBER 2021 DAN 2020**  
(Dinyatakan dalam jutaan Rupiah,  
kecuali dinyatakan lain)

**CONSOLIDATED STATEMENTS OF  
FINANCIAL POSITION  
AS AT DECEMBER 31, 2021 AND 2020**  
(Expressed in millions of Rupiah,  
unless otherwise stated)

	<u>31 Desember/ December 2021</u>	<u>Catatan/ Notes</u>	<u>31 Desember/ December 2020</u>	
<b>ASET</b>				<b>ASSETS</b>
<b>Aset lancar</b>				<b>Current assets</b>
Kas dan setara kas	17,843,656	5	15,804,309	<i>Cash and cash equivalents</i>
Piutang usaha		6		<i>Trade receivables</i>
- Pihak ketiga	2,175,531		3,507,586	<i>Third parties -</i>
- Pihak-pihak berelasi	205,262	28	140,736	<i>Related parties -</i>
Piutang lainnya				<i>Other receivables</i>
- Pihak ketiga	489,408		450,703	<i>Third parties -</i>
- Pihak-pihak berelasi	26,398	28	2,489	<i>Related parties -</i>
Aset keuangan jangka pendek lainnya	21,198	4,28	709,535	<i>Other short-term financial assets</i>
Persediaan	17,781,747	7	18,093,707	<i>Inventories</i>
Pajak dibayar dimuka		15a		<i>Prepaid taxes</i>
- Pajak penghasilan badan	99,063		53,433	<i>Corporate income taxes -</i>
- Pajak lain-lain	32,345		17,049	<i>Other taxes -</i>
Uang muka pembelian tembakau	726,606	29g	526,602	<i>Advances for purchase of tobacco</i>
Biaya dibayar dimuka	141,104	8	73,723	<i>Prepayments</i>
Aset lancar lainnya	<u>1,780,787</u>		<u>1,711,766</u>	<i>Other current asset</i>
Jumlah aset lancar	<u>41,323,105</u>		<u>41,091,638</u>	<i>Total current assets</i>
<b>Aset tidak lancar</b>				<b>Non-current assets</b>
Investasi pada entitas asosiasi	85,194	9	80,356	<i>Investment in associate</i>
Properti investasi	400,645	10	422,148	<i>Investment properties</i>
Aset tetap	6,038,643	11	6,582,808	<i>Fixed assets</i>
Tanah untuk pengembangan	110,702		109,367	<i>Land for development</i>
Aset pajak tangguhan	312,903	15e	393,862	<i>Deferred tax assets</i>
Goodwill	60,423	12	60,423	<i>Goodwill</i>
Aset tidak lancar lainnya	<u>4,758,813</u>	15d	<u>933,428</u>	<i>Other non-current assets</i>
Jumlah aset tidak lancar	<u>11,767,323</u>		<u>8,582,392</u>	<i>Total non-current assets</i>
<b>JUMLAH ASET</b>	<u>53,090,428</u>		<u>49,674,030</u>	<b>TOTAL ASSETS</b>

Catatan atas laporan keuangan konsolidasian merupakan bagian yang tidak terpisahkan dari laporan keuangan konsolidasian.

*The accompanying notes form an integral part of these consolidated financial statements.*

PT HANJAYA MANDALA SAMPOERNA Tbk  
DAN ENTITAS ANAK/AND SUBSIDIARIES

LAPORAN POSISI KEUANGAN  
KONSOLIDASIAN  
31 DESEMBER 2021 DAN 2020  
(Dinyatakan dalam jutaan Rupiah,  
kecuali dinyatakan lain)

CONSOLIDATED STATEMENTS OF  
FINANCIAL POSITION  
AS AT DECEMBER 31, 2021 AND 2020  
(Expressed in millions of Rupiah,  
unless otherwise stated)

	31 Desember/ December 2021	Catatan/ Notes	31 Desember/ December 2020	
<b>LIABILITAS</b>				<b>LIABILITIES</b>
<b>Liabilitas jangka pendek</b>				<b>Current liabilities</b>
Utang usaha dan lainnya		13		Trade and other payables
- Pihak ketiga	3,337,905		2,674,932	Third parties -
- Pihak-pihak berelasi	906,192	28	792,635	Related parties -
Utang pajak		15b		Taxes payable
- Pajak penghasilan badan	639,320		1,125,857	Corporate income taxes -
- Pajak lain-lain	892,955		1,402,047	Other taxes -
Utang cukai	14,835,154	16	9,547,748	Excise tax payable
Akrual	258,028	14	241,167	Accruals
Kewajiban imbalan kerja				Employee benefit obligations
- jangka pendek	813,273	25	779,018	current -
Pendapatan tangguhan				Deferred revenue
- jangka pendek	43,294	29	63,057	current -
Liabilitas keuangan				Other short term
jangka pendek lainnya	78,971	4,28	-	finance liability
Liabilitas sewa				Lease liabilities
- jangka pendek	159,167	17	117,373	current -
Jumlah liabilitas jangka pendek	<u>21,964,259</u>		<u>16,743,834</u>	Total current liabilities
<b>Liabilitas jangka panjang</b>				<b>Non-current liabilities</b>
Kewajiban imbalan kerja	1,733,500	25	2,440,176	Employee benefit obligations
Liabilitas pajak tangguhan	1,108	15e	537	Deferred tax liabilities
Liabilitas sewa	187,787	17	194,117	Lease liabilities
Pendapatan tangguhan	12,368		53,940	Deferred revenue
Jumlah liabilitas jangka panjang	<u>1,934,763</u>		<u>2,688,770</u>	Total non-current liabilities
<b>Jumlah liabilitas</b>	<u>23,899,022</u>		<u>19,432,604</u>	<b>Total liabilities</b>
<b>EKUITAS</b>				<b>EQUITY</b>
<b>Ekuitas yang dapat diatribusikan kepada pemilik entitas induk</b>				<b>Equity attributable to the owners of the parent</b>
Modal saham				Share capital
Modal dasar -				Authorized capital -
157.500.000.000 saham biasa dengan nilai nominal Rp4 (Rupiah penuh) per saham				157,500,000,000 ordinary shares with par value of Rp4 (full Rupiah) per share
Modal ditempatkan dan disetor penuh - 116.318.076.900 saham biasa	465,272	18	465,272	Issued and fully paid - 116,318,076,900 ordinary shares
Tambahan modal disetor	20,640,641	19	20,586,373	Additional paid-in capital
Selisih kurs karena penjabaran laporan keuangan	645,878		645,885	Cumulative translation adjustments
Ekuitas lainnya	(29,721)		(29,721)	Other reserves
Saldo laba				Retained earnings
- Dicadangkan	95,000		95,000	Appropriated -
- Belum dicadangkan	7,374,336		8,478,617	Unappropriated -
<b>Jumlah ekuitas</b>	<u>29,191,406</u>		<u>30,241,426</u>	<b>Total equity</b>
<b>JUMLAH LIABILITAS DAN EKUITAS</b>	<u>53,090,428</u>		<u>49,674,030</u>	<b>TOTAL LIABILITIES AND EQUITY</b>

Catatan atas laporan keuangan konsolidasian merupakan bagian yang tidak terpisahkan dari laporan keuangan konsolidasian.

The accompanying notes form an integral part of these consolidated financial statements.

PT HANJAYA MANDALA SAMPOERNA Tbk  
DAN ENTITAS ANAK/AND SUBSIDIARIES

LAPORAN LABA RUGI DAN PENGHASILAN  
KOMPREHENSIF LAIN KONSOLIDASIAN  
UNTUK TAHUN YANG BERAKHIR  
31 DESEMBER 2021 DAN 2020  
(Dinyatakan dalam jutaan Rupiah,  
kecuali laba per saham dasar)

CONSOLIDATED STATEMENTS OF PROFIT OR  
LOSS AND OTHER COMPREHENSIVE INCOME  
FOR THE YEARS ENDED  
DECEMBER 31, 2021 AND 2020  
(Expressed in millions of Rupiah,  
except basic earnings per share)

	2021	Catatan/ Notes	2020	
<b>Penjualan bersih</b>	98,874,784	20,28	92,425,210	<b>Net revenues</b>
Beban pokok penjualan	<u>(81,955,013)</u>	22,28	<u>(73,653,975)</u>	Cost of goods sold
<b>Laba kotor</b>	16,919,771		18,771,235	<b>Gross profit</b>
Beban penjualan	(6,202,849)	22,28	(6,258,339)	Selling expenses
Beban umum dan administrasi	(2,133,563)	22,28	(2,110,740)	General and administrative expenses
Penghasilan keuangan	483,575	23,28	765,556	Finance income
Biaya keuangan	(56,528)	24,28	(49,983)	Finance costs
Bagian atas hasil bersih entitas asosiasi	7,965	9	3,539	Share of net results of associate
Penghasilan lain-lain	139,174		84,397	Other income
Beban lain-lain	<u>(5,379)</u>		<u>(44,199)</u>	Other expenses
<b>Laba sebelum pajak penghasilan</b>	9,152,166		11,161,466	<b>Profit before income taxes</b>
Beban pajak penghasilan	<u>(2,015,069)</u>	15c	<u>(2,580,088)</u>	Income tax expenses
<b>Laba tahun berjalan</b>	<u>7,137,097</u>		<u>8,581,378</u>	<b>Profit for the year</b>
<b>Penghasilan komprehensif lain</b>				<b>Other comprehensive income</b>
<b>Pos yang tidak akan direklasifikasi ke laba rugi:</b>				<b>Items that will not be reclassified to profit or loss:</b>
Pengukuran kembali imbalan pascakerja (Beban)/manfaat pajak penghasilan terkait	289,651	25	(130,614)	Remeasurement of post-employment benefits
	<u>(63,665)</u>	15e	<u>28,388</u>	Related income tax (expense)/benefit
	<u>225,986</u>		<u>(102,226)</u>	
<b>Pos yang akan direklasifikasi ke laba rugi:</b>				<b>Items that will be reclassified to profit or loss:</b>
Cadangan lindung nilai arus kas (Beban)/manfaat pajak penghasilan terkait	760		(761)	Cash flows hedging reserve
	(168)	15e	168	Related income tax (expense)/benefit
Selisih kurs karena penjabaran laporan keuangan	<u>(7)</u>		<u>(254)</u>	Cumulative translation adjustments
	<u>585</u>		<u>(847)</u>	
<b>Penghasilan/(rugi) komprehensif lain, setelah pajak</b>	<u>226,571</u>		<u>(103,073)</u>	<b>Other comprehensive income/(loss), net of tax</b>
<b>JUMLAH PENGHASILAN KOMPREHENSIF TAHUN BERJALAN</b>	<u>7,363,668</u>		<u>8,478,305</u>	<b>TOTAL COMPREHENSIVE INCOME FOR THE YEAR</b>

Catatan atas laporan keuangan konsolidasian merupakan bagian yang tidak terpisahkan dari laporan keuangan konsolidasian.

The accompanying notes form an integral part of these consolidated financial statements.

**PT HANJAYA MANDALA SAMPOERNA Tbk  
DAN ENTITAS ANAK/AND SUBSIDIARIES**

**LAPORAN LABA RUGI DAN PENGHASILAN  
KOMPREHENSIF LAIN KONSOLIDASIAN  
UNTUK TAHUN YANG BERAKHIR  
31 DESEMBER 2021 DAN 2020**  
(Dinyatakan dalam jutaan Rupiah,  
kecuali laba per saham dasar)

**CONSOLIDATED STATEMENTS OF PROFIT OR  
LOSS AND OTHER COMPREHENSIVE INCOME  
FOR THE YEARS ENDED  
DECEMBER 31, 2021 AND 2020**  
(Expressed in millions of Rupiah,  
except basic earnings per share)

	2021	Catatan/ Notes	2020	
<b>Laba tahun berjalan yang diatribusikan kepada:</b>				<b>Profit for the year attributable to:</b>
Pemilik entitas induk	7,137,097		8,581,378	Owners of the parent
Kepentingan nonpengendali	-		-	Non-controlling interest
	<u>7,137,097</u>		<u>8,581,378</u>	
<b>Jumlah penghasilan komprehensif yang diatribusikan kepada:</b>				<b>Total comprehensive income attributable to:</b>
Pemilik entitas induk	7,363,668		8,478,305	Owners of the parent
Kepentingan nonpengendali	-		-	Non-controlling interest
	<u>7,363,668</u>		<u>8,478,305</u>	
<b>Laba per saham dasar dan dilusian (Rupiah penuh)</b>	<u>61</u>	27	<u>74</u>	<b>Basic and diluted earnings per share (full Rupiah)</b>

Catatan atas laporan keuangan konsolidasian merupakan bagian yang tidak terpisahkan dari laporan keuangan konsolidasian.

The accompanying notes form an integral part of these consolidated financial statements.

## LAMPIRAN – LAMPIRAN

### PT HANJAYA MANDALA SAMPOERNA Tbk DAN ENTITAS ANAK/AND SUBSIDIARIES

**LAPORAN POSISI KEUANGAN  
KONSOLIDASIAN  
31 DESEMBER 2023 DAN 2022**  
(Dinyatakan dalam jutaan Rupiah,  
kecuali dinyatakan lain)

**CONSOLIDATED STATEMENTS  
OF FINANCIAL POSITION  
AS AT DECEMBER 31, 2023 AND 2022**  
(Expressed in millions of Rupiah,  
unless otherwise stated)

	2023	Catatan/ Notes	2022	
<b>ASET</b>				<b>ASSETS</b>
<b>Aset lancar</b>				<b>Current assets</b>
Kas dan setara kas	2,695,159	5	3,283,118	Cash and cash equivalents
Piutang usaha		6		Trade receivables
- Pihak ketiga	3,148,041		2,843,594	Third parties -
- Pihak-pihak berelasi	136,660	28	102,133	Related parties -
Piutang lainnya				Other receivables
- Pihak ketiga	235,475		259,687	Third parties -
- Pihak-pihak berelasi	91,553	28	188,471	Related parties -
Aset keuangan derivatif	54,742		-	Derivative financial asset
Pinjaman kepada pihak berelasi	11,377,800	28	12,496,000	Loan to related party
Persediaan	19,014,017	7	18,375,217	Inventories
Pajak dibayar dimuka		15a		Prepaid taxes
- Pajak penghasilan badan	53,608		79,354	Corporate income taxes -
- Pajak lain-lain	40,945		30,209	Other taxes -
Uang muka ke pemasok	1,274,515	29b	1,429,352	Advances to supplier
Biaya dibayar dimuka	15,964	8	25,661	Prepayments
Aset lancar lainnya	1,927,565		2,250,202	Other current assets
<b>Jumlah aset lancar</b>	<b>40,066,044</b>		<b>41,362,998</b>	<b>Total current assets</b>
<b>Aset tidak lancar</b>				<b>Non-current assets</b>
Uang muka untuk akuisisi aset tetap	319,711		1,280,099	Advance for acquisition of fixed assets
Investasi pada entitas asosiasi	85,792	9	88,091	Investment in associate
Properti investasi	358,599	10	379,622	Investment properties
Aset tetap	9,253,277	11	6,697,429	Fixed assets
Tanah untuk pengembangan	-		114,742	Land for development
Aset pajak tangguhan	451,544	15e	443,080	Deferred tax assets
Goodwill	60,423	12	60,423	Goodwill
Aset tidak lancar lainnya	4,720,874	15d	4,360,508	Other non-current assets
<b>Jumlah aset tidak lancar</b>	<b>15,250,220</b>		<b>13,423,994</b>	<b>Total non-current assets</b>
<b>JUMLAH ASET</b>	<b>55,316,264</b>		<b>54,786,992</b>	<b>TOTAL ASSETS</b>

Catatan atas laporan keuangan konsolidasian merupakan bagian yang tidak terpisahkan dari laporan keuangan konsolidasian.

The accompanying notes form an integral part of these consolidated financial statements.

**PT HANJAYA MANDALA SAMPOERNA Tbk  
DAN ENTITAS ANAK/AND SUBSIDIARIES**

**LAPORAN POSISI KEUANGAN  
KONSOLIDASIAN  
31 DESEMBER 2023 DAN 2022**  
(Dinyatakan dalam jutaan Rupiah,  
kecuali dinyatakan lain)

**CONSOLIDATED STATEMENTS  
OF FINANCIAL POSITION  
AS AT DECEMBER 31, 2023 AND 2022**  
(Expressed in millions of Rupiah,  
unless otherwise stated)

	<u>2023</u>	<u>Catatan/ Notes</u>	<u>2022</u>	
<b>LIABILITAS</b>				<b>LIABILITIES</b>
<b>Liabilitas jangka pendek</b>				<b>Current liabilities</b>
Utang usaha dan lainnya		13		<i>Trade and other payables</i>
- Pihak ketiga	5,967,144		4,379,497	<i>Third parties -</i>
- Pihak-pihak berelasi	876,780	28	1,159,073	<i>Related parties -</i>
Liabilitas keuangan derivatif	-		336,627	<i>Derivative financial liabilities</i>
Utang pajak		15b		<i>Taxes payable</i>
- Pajak penghasilan badan	695,051		841,170	<i>Corporate income taxes -</i>
- Pajak lain-lain	1,539,280		2,167,434	<i>Other taxes -</i>
Utang cukai	12,686,295	16	14,373,931	<i>Excise tax payable</i>
Akrual	328,787	14	245,028	<i>Accruals</i>
Kewajiban imbalan kerja				<i>Employee benefit obligations</i>
- jangka pendek	941,212	25	812,614	<i>current -</i>
Pendapatan tangguhan				<i>Deferred revenue</i>
- jangka pendek	35,578		36,083	<i>current -</i>
Liabilitas keuangan				<i>Other short-term</i>
jangka pendek lainnya	76,771	4,28	46,625	<i>finance liabilities</i>
Liabilitas sewa				<i>Lease liabilities</i>
- jangka pendek	155,786	17	147,512	<i>current -</i>
Jumlah liabilitas jangka pendek	<u>23,302,684</u>		<u>24,545,594</u>	<i>Total current liabilities</i>
<b>Liabilitas jangka panjang</b>				<b>Non-current liabilities</b>
Kewajiban imbalan kerja	1,844,938	25	1,719,666	<i>Employee benefit obligations</i>
Liabilitas pajak tangguhan	6,496	15e	4,842	<i>Deferred tax liabilities</i>
Liabilitas sewa	289,503	17	337,115	<i>Lease liabilities</i>
Pendapatan tangguhan	2,790		9,607	<i>Deferred revenue</i>
Jumlah liabilitas jangka panjang	<u>2,143,727</u>		<u>2,071,230</u>	<i>Total non-current liabilities</i>
<b>JUMLAH LIABILITAS</b>	<u>25,446,411</u>		<u>26,616,824</u>	<b>TOTAL LIABILITIES</b>

Catatan atas laporan keuangan konsolidasian merupakan bagian yang tidak terpisahkan dari laporan keuangan konsolidasian.

The accompanying notes form an integral part of these consolidated financial statements.



**PT HANJAYA MANDALA SAMPOERNA Tbk  
DAN ENTITAS ANAK/AND SUBSIDIARIES**

**LAPORAN POSISI KEUANGAN  
KONSOLIDASIAN  
31 DESEMBER 2023 DAN 2022**  
(Dinyatakan dalam jutaan Rupiah,  
kecuali dinyatakan lain)

**CONSOLIDATED STATEMENTS  
OF FINANCIAL POSITION  
AS AT DECEMBER 31, 2023 AND 2022**  
(Expressed in millions of Rupiah,  
unless otherwise stated)

	<u>2023</u>	<u>Catatan/ Notes</u>	<u>2022</u>	
<b>EKUITAS</b>				<b>EQUITY</b>
<b>Ekuitas yang dapat diatribusikan kepada pemilik entitas induk</b>				<b>Equity attributable to the owners of the parent</b>
Modal saham				<i>Share capital</i>
Modal dasar -				<i>Authorised capital -</i>
157.500.000.000 saham				<i>157,500,000,000</i>
biasa dengan nilai				<i>ordinary shares with</i>
nominal Rp4 (Rupiah				<i>par value of Rp4</i>
penuh) per saham				<i>(full Rupiah) per share</i>
Modal ditempatkan dan				
disetor penuh -				<i>Issued and fully paid -</i>
116.318.076.900				<i>116,318,076,900</i>
saham biasa	465,272	18	465,272	<i>ordinary shares</i>
Tambahan modal disetor	20,621,380	19	20,623,215	<i>Additional paid-in capital</i>
Selisih kurs karena				<i>Exchange difference</i>
penjabaran laporan				<i>in translation of</i>
keuangan	645,994	2c	645,983	<i>financial statements</i>
Ekuitas lainnya	(29,721)		(29,721)	<i>Other reserves</i>
Saldo laba				<i>Retained earnings</i>
- Dicadangkan	95,000		95,000	<i>Appropriated -</i>
- Belum dicadangkan	8,071,928		6,370,419	<i>Unappropriated -</i>
<b>Jumlah ekuitas</b>	<u>29.869.853</u>		<u>28.170.168</u>	<b>Total equity</b>
<b>JUMLAH LIABILITAS DAN EKUITAS</b>	<u>55.316.264</u>		<u>54.786.992</u>	<b>TOTAL LIABILITIES AND EQUITY</b>

Catatan atas laporan keuangan konsolidasian merupakan bagian yang tidak terpisahkan dari laporan keuangan konsolidasian.

*The accompanying notes form an integral part of these consolidated financial statements.*

**PT HANJAYA MANDALA SAMPOERNA Tbk  
DAN ENTITAS ANAK/AND SUBSIDIARIES**

**LAPORAN LABA RUGI DAN PENGHASILAN  
KOMPREHENSIF LAIN  
KONSOLIDASIAN  
UNTUK TAHUN YANG BERAKHIR  
PADA 31 DESEMBER 2023 DAN 2022**  
(Dinyatakan dalam jutaan Rupiah,  
kecuali dinyatakan lain)

**CONSOLIDATED STATEMENTS OF  
PROFIT OR LOSS AND OTHER  
COMPREHENSIVE INCOME  
FOR THE YEARS ENDED  
DECEMBER 31, 2023 AND 2022**  
(Expressed in millions of Rupiah,  
unless otherwise stated)

	<u>2023</u>	<u>Catatan/ Notes</u>	<u>2022</u>	
<b>Penjualan bersih</b>	115,983,384	20,28	111,211,321	<b>Net revenues</b>
Beban pokok penjualan	<u>(96,652,987)</u>	22,28	<u>(94,053,123)</u>	<b>Cost of goods sold</b>
<b>Laba kotor</b>	19,330,397		17,158,198	<b>Gross profit</b>
Beban penjualan	(7,516,772)	22,28	(6,739,702)	<b>Selling expenses</b>
Beban umum dan administrasi	(2,849,550)	22,28	(2,665,313)	<b>General and administrative expenses</b>
Penghasilan keuangan	740,379	23,28	463,898	<b>Finance income</b>
Biaya keuangan	(41,748)	24,28	(50,049)	<b>Finance costs</b>
Bagian atas hasil bersih entitas asosiasi	4,932	9	4,503	<b>Share of net results of associate</b>
Penghasilan lain-lain	674,342		257,612	<b>Other income</b>
Beban lain-lain	<u>(30,767)</u>		<u>(156,088)</u>	<b>Other expenses</b>
<b>Laba sebelum pajak penghasilan</b>	10,311,213		8,273,059	<b>Profit before income taxes</b>
Beban pajak penghasilan	<u>(2,214,402)</u>	15c	<u>(1,949,315)</u>	<b>Income tax expense</b>
<b>Laba tahun berjalan</b>	<u>8,096,811</u>		<u>6,323,744</u>	<b>Profit for the year</b>
<b>(Rugi)/penghasilan komprehensif lain</b>				<b>Other comprehensive (loss)/income</b>
<b>Pos yang tidak akan direklasifikasi ke laba rugi:</b>				<b>Items that will not be reclassified to profit or loss:</b>
Pengukuran kembali imbalan pascakerja	(42,787)	25	45,231	<b>Remeasurement of post-employment benefits</b>
Pajak penghasilan terkait	<u>10,084</u>	15e	<u>(9,959)</u>	<b>Related income tax</b>
	<u>(32,703)</u>		<u>35,272</u>	
<b>Pos yang akan direklasifikasi ke laba rugi:</b>				<b>Items that will be reclassified to profit or loss:</b>
Cadangan lindung nilai arus kas	-		1	<b>Cash flows hedging reserve</b>
Selisih kurs karena penjabaran laporan keuangan	11	2c	105	<b>Exchange difference in translation of financial statements</b>
	<u>11</u>		<u>106</u>	
<b>(Rugi)/penghasilan komprehensif lain, setelah pajak</b>	<u>(32,692)</u>		<u>35,378</u>	<b>Other comprehensive (loss)/income, net of tax</b>
<b>JUMLAH PENGHASILAN KOMPREHENSIF TAHUN BERJALAN</b>	<u>8,064,119</u>		<u>6,359,122</u>	<b>TOTAL COMPREHENSIVE INCOME FOR THE YEAR</b>

Catatan atas laporan keuangan konsolidasian merupakan bagian yang tidak terpisahkan dari laporan keuangan konsolidasian.

The accompanying notes form an integral part of these consolidated financial statements.

## DAFTAR RIWAYAT HIDUP



Penulis Skripsi ini bernama Ma'rif ridho safe'i, merupakan anak ke-2 dari 3 saudara yang lahir di Kabupaten Lampung tengah pada tanggal 18 Desember 2001. Peneliti ini berkebangsaan Indonesia dan beragama Islam. Anak dari Bapak Widodo dan Ibu Sarinah.

Adapun riwayat pendidikan peneliti, yaitu pada tahun 2008 lulus dari TK Islam Mambaul ulum, tahun 2014 lulus dari SD Negeri 02 srimulyo. Kemudian melanjutkan di MTS Ma'arif 01 punggur dan lulus pada tahun 2017. Pada tahun 2020 lulus dari MA Ma'arif 01 punggur dan melanjutkan ke Institut Agama Islam Negeri Metro Program S1 Jurusan Akuntansi Syariah.

Selama di bangku sekolah peneliti aktif di beberapa organisasi mulai dari MTS sampai di MA seperti pramuka, osis. Di perkuliahan peneliti pernah aktif dalam organisasi himpunan mahasiswa jurusan akuntansi syariah (HMJ) dan menjadi anggota DEMA (dewan eksekutif mahasiswa) dan pengurus di organisasi beasiswa atau Genbi IAIN Metro di bidang kesehatan masyarakat.

Peneliti memiliki beberapa keahlian di beberapa bidang seperti di bidang sosial masyarakat dan di bidang teknologi, selain terus belajar tentang public speaking peneliti juga belajar mengasah skill tentang dunia teknologi seperti design grafis, editing, entry data, dan masih banyak lagi.