

SKRIPSI

**ANALISIS KONTRIBUSI BEASISWA BI TERHADAP
KREATIVITAS BERWIRAUSAHA MAHASISWA
GENBI DI IAIN METRO LAMPUNG**

Oleh:

**AHMAD SAEFUDIN
NPM. 1903021002**



**Jurusan S1 Perbankan Syariah
Fakultas Ekonomi dan Bisnis Islam**

**INSTITUT AGAMA ISLAM NEGERI (IAIN) METRO
1446 H / 2025 M**

**ANALISIS KONTRIBUSI BEASISWA BI TERHADAP
KREATIVITAS BERWIRAUSAHA MAHASISWA
GENBI DI IAIN METRO LAMPUNG**

Ditunjukkan Untuk Memenuhi Tugas dan Memenuhi Sebagai Syarat Memperoleh
Gelar Sarjana Pendidikan (S.E)

Oleh :

Ahmad Saefudin
NPM. 1903021002

Pembimbing: Sukma Sari Dewi Chan, S.TH.I, M.Ud
NIDN.2008029201

Jurusan S1 Perbankan Syariah
Fakultas Ekonomi dan Bisnis Islam

**INSTITUT AGAMA ISLAM NEGERI (IAIN) METRO
1446 H / 2025 M**



**KEMENTERIAN AGAMA REPUBLIK INDONESIA
INSTITUT AGAMA ISLAM NEGERI METRO
FAKULTAS EKONOMI DAN BISNIS ISLAM**

Jl. Ki Hajar Dewantara Kampus 15 A Iringmulyo Metro Timur Lampung 34111
Telp. (0725) 41507, Fax.(0725) 47296 Website: www.syariah.metrouniv.ac.id;
e-mail: febi.iain@metrouniv.ac.id

NOTA DINAS

Nomor : -
Lampiran : 1 (satu) berkas
Perihal : **Pengajuan Permohonan untuk dimunaqsyah**

Kepada Yth,
Dekan Fakultas Ekonomi dan Bisnis Islam
IAIN Metro
Di-
Tempat

Assalamu'alaikum Wr. Wb

Setelah kami adakan pemeriksaan dan bimbingan seperlunya maka Skripsi yang disusun oleh:

Nama : AHMAD SAEFUDIN
NPM : 1903021002
Fakultas : Ekonomi dan Bisnis Islam
Jurusan : S1 Perbankan Syariah
Judul : ANALISIS KONTRIBUSI BEASISWA BI TERHADAP
KREATIVITAS BERWIRAUSAHA MAHASISWA GENBI DI
IAIN METRO LAMPUNG

Sudah disetujui dan dapat diajukan ke Fakultas Ekonomi dan Bisnis Islam untuk dimunaqsyah. Demikian harapan kami dan atau penerimaannya, kami ucapkan terima kasih.

Wassalamu'alaikum Wr. Wb

Metro, 05 Desember 2024
Dosen Pembimbing

Sukma Sari Dewi Chan, S.Th.I, M.Ud
NIP. 19920208922023212032

HALAMAN PERSETUJUAN

Judul : ANALISIS KONTRIBUSI BEASISWA BI TERHADAP
KREATIVITAS BERWIRAUSAHA MAHASISWA GENBI DI IAIN
METRO LAMPUNG
Nama : AHMAD SAEFUDIN
NPM : 1903021002
Fakultas : Ekonomi dan Bisnis Islam
Jurusan : S1 Perbankan Syariah

MENYETUJUI

Sudah dapat kami setujui untuk disidangkan dalam sidang munaqosyah Fakultas
Ekonomi dan Bisnis Islam Institut Agama Islam Negeri Metro.

Metro, 05 Desember 2024,
Dosen Pembimbing

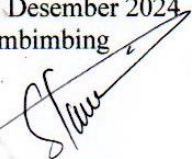
Sukma Sari Dewi Chan, S.Th.I, M.Ud
NIP. 19920208922023212032



**KEMENTERIAN AGAMA REPUBLIK INDONESIA
INSTITUT AGAMA ISLAM NEGERI (IAIN) METRO
FAKULTAS EKONOMI DAN BISNIS ISLAM**

Jalan Ki.Hajar Dewantara Kampus 15A Iringmulyo Metro Lampung 34111
Telp. (0725) 41507; Fax (0725) 47296 Website: www.metrouniv.ac.id
E-mail: iainmetro@gmail.com

PENGESAHAN SKRIPSI

No. B-0008/In-20.3/D/PP.00-9/24/2025

Skripsi dengan Judul : ANALISIS KONTRIBUSI BEASISWA BI TERHADAP KREATIVITAS BERWIRAUSAHA MAHASISWA GENBI DI IAIN METRO LAMPUNG. Disusun Oleh: AHMAD SAEFUDIN. NPM. 1903021002, Jurusan S1 Perbankan Syariah (PBS) yang telah di Ujikan dalam Sidang Munaqosyah Fakultas Ekonomi dan Bisnis Islam pada hari/ tanggal: Selasa/ 24 Desember 2024.

TIM PENGUJI

Ketua/ Moderator : Sukma Sari Dewi Chan, S.Th.I., M.Ud (.....)

Penguji I : Era Yudistira, M.Ak (.....)

Penguji II : Ani Nurul Imtihanah, M.S.I (.....)

Sekretaris : Primadatu Deswara, SKM., MPH (.....)

Mengetahui,
Dekan Fakultas Ekonomi dan Bisnis Islam



Dr. Mat Jalil, M.Hum
NIP. 19620812 199803 1 001

ABSTRAK

ANALISIS KONTRIBUSI BEASISWA BI TERHADAP KREATIVITAS BERWIRAUSAHA MAHASISWA GENBI DI IAIN METRO LAMPUNG

Oleh :
Ahmad Saefudin

Mahasiswa penerima Beasiswa Bank Indonesia telah diberikan ilmu pengetahuan mengenai wirausaha dan diberikan bimbingan layaknya seorang wirausaha yang siap menjadi seorang pengusaha yang sukses. Namun, setelah mahasiswa penerima beasiswa Bank Indonesia di berikan ilmu pengetahuan mengenai wirausaha mahasiswa penerima Beasiswa Bank Indonesia khususnya mahasiswa Institut Agama Islam Negeri Metro yang berjumlah 50 orang mahasiswa. Dari 50 orang mahasiswa tersebut sudah beberapa yang berminat untuk berwirausaha tetapi masih lebih banyak yang belum memiliki niat dalam berwirausaha.

Penelitian ini bertujuan untuk mengetahui tentang apakah ada kontribusi beasiswa Bank Indonesia terhadap kreativitas berwirausaha mahasiswa GenBI IAIN Metro Lampung. Jenis penelitian ini adalah kualitatif. Sumber data dalam penelitian ini adalah pembina GenBI IAIN Metro, Ketua Biro Kewirausahaan GenBI IAIN Metro, serta mahasiswa penerima beasiswa Bank Indonesia. Teknik pengumpulan data yang digunakan adalah wawancara dan dokumentasi.

Hasil penelitian yang diperoleh dapat disimpulkan bahwa beasiswa Bank Indonesia berkontribusi penuh terhadap kreativitas berwirausaha para mahasiswa penerima Beasiswa Bank Indonesia yang tertuang dalam suatu komunitas yang bernama GenBI IAIN Metro Lampung. Kontribusi yang diberikan oleh komunitas GenBI IAIN Metro Lampung adalah *pertama* Memberikan pelatihan atau workshop, *kedua* Memberikan pembinaan atau mentoring, *ketiga* Networking atau mengenalkan kepada para pembisnis, dan yang *keempat* adalah Pengalaman praktis atau terjun lnsung dalam suara proyek atau usaha. Dari kontribusi tersebut para mahasiswa diharapkan dapat menuangkan kreatifitas nya dalam berwirausaha yang dibantu oleh orang orang yang sudah berpengalaman dan dapat memberikan ide-ide atau inovasi dalam berwirausaha.

Kata Kunci : *Beasiswa BI, Kreativitas Berwirausaha, Mahasiswa GenBI*

ORISINALITAS PENELITIAN

Yang bertanda tangan di bawah ini:

Nama : Ahmad Saefudin
NPM : 1903021002
Jurusan : S1 Perbankan Syariah
Fakultas : Ekonomi dan Bisnis Islam

Menyatakan bahwa skripsi ini secara keseluruhan adalah asli hasil penelitian saya kecuali bagian-bagian tertentu yang dirujuk dari sumbernya dan disebutkan dalam daftar pustaka.

Metro, 24 Desember 2024

Yang menyatakan



Ahmad Saefudin
NPM: 1903021002

MOTTO

فَإِنَّ مَعَ الْعُسْرِ يُسْرًا ۖ إِنَّ مَعَ الْعُسْرِ يُسْرًا ۗ

Artinya : “*Karena sesungguhnya sesudah kesulitan itu ada kemudahan, sesungguhnya sesudah kesulitan ada kemudahan*”.

Q. S Al Insyirah : 5-6¹

¹ Qur'an Kemenag, Al Insyirah ayat 5-6

PERSEMBAHAN

Alhamdulillah Robbil ‘alamin rasa syukur peneliti ucapkan atas kehadiran Allah SWT, yang telah melimpahkan nikmat dan Rahmat – Nya sehingga Penulis dapat menyelesaikan penyusunan skripsi ini, dengan kerendahan hati dan dengan bangga bertabur rasa haru sebuah karya ini penulis persembahkan kepada :

1. Kepada kedua orang tua tercinta (Bapak Mamud dan Ibu Nani) yang selalu mendukung dan mendoakan segala yang terbaik untuk penulis dalam menempuh Pendidikan ini, serta memberikan dukungan dan semangat demi keberhasilan penulis.
2. Kakak penulis Neneng Yuningsih yang senantiasa memberikan doa terbaik dan semangat untuk penulis.
3. Kepada orang-orang yang sudah banyak memberikan informasi untuk dijadikan tulisan dalam skripsi ini pembina GenBI, Ketua Biro Kewirausahaan GenBI, mahasiswa GenBI IAIN Metro Lampung
4. Almamater kampus tercinta IAIN Metro Lampung.
5. Kepada nona pemilik NPM 2001010009 terimakasih telah menjadi rumah yang tidak hanya berupa bangunan dan tanah bagi penulis selama proses penyusunan dan pengerjaan skripsi ini dalam kondisi apapun. Telah membersamai penulis pada hari-hari yang tidak mudah dan telah berkontribusi banyak dan senantiasa sabar menghadapi sikap penulis selama proses pengerjaan skripsi ini, Terimakasih telah menjadi bagian perjuangan saya hingga saat ini.

KATA PENGANTAR

Puji syukur kehadirat Allah SWT yang senantiasa melimpahkan rahmat-Nya, sehingga peneliti dapat menyelesaikan penulisan skripsi ini. Penulisan skripsi ini merupakan salah satu bagian dari persyaratan guna menyelesaikan pendidikan program strata satu Perbankan Syariah Fakultas Ekonomi dan Bisnis Islam (FEBI) IAIN Metro. Untuk memperoleh gelar Sarjana Ekonomi (SE).

Dalam upaya menyelesaikan skripsi ini, peneliti telah menerima banyak bantuan dan bimbingan dari berbagai pihak. Oleh karenanya Peneliti mengucapkan terimakasih kepada :

1. Prof. Dr. Siti Nurjanah, M.Ag., PIA selaku rektor IAIN Metro Lampung
2. Dr. Mat Jalil, M.Hum, selaku dekan FEBI IAIN Metro Lampung
3. Muhammad Ryan Fahlevi, M.M selaku ketua Jurusan Perbankan Syariah
4. Sukma Sari Dewi Chan, S.Th.I, M.Ud selaku pembimbing yang telah memberi bimbingan yang sangat berharga dalam mengarahkan dan memberi motivasi bagi peneliti. Peneliti mengharapkan saran dan kritik terhadap skripsi ini yang bersifat membangun agar skripsi ini lebih baik.
5. Aisyah Sunarwan, M. Pd selaku Pembimbing Akademik yang telah membantu mengarahkan dan memberikan motivasi.
6. Bapak dan ibu dosen Fakultas Ekonomi dan Bisnis Islam Institut Agama Islam Negeri (IAIN) Metro Lampung, yang telah sabar mengajar dan

membimbing serta memberikan berbagai ilmu pengetahuan dengan penuh ikhlas.

7. Staff dan karyawan Fakultas Ekonomi dan Bisnis Islam Institut Agama Islam Negeri (IAIN) Metro Lampung, yang telah memberikan pelayanan dengan baik dalam hal administrasi.
8. Pihak-pihak Beasiswa BI dan Komunitas Gen BI IAIN Metro Lampung yang sudah membantu memberikan informasi terkait dengan hal-hal yang diperlukan peneliti
9. Semua pihak yang telah membantu penelitian skripsi ini.

Kritik serta saran demi perbaikan skripsi ini sangat diharapkan dan akan diterima dengan lapang dada. Semoga skripsi ini dapat menjadi manfaat bagi kita semua.

Metro, 26 Desember 2024

Peneliti,



Ahmad Saefudin
NPM. 1903021002

DAFTAR ISI

HALAMAN SAMPUL	i
HALAMAN JUDUL	ii
NOTA DINAS	iii
HALAMAN PERSETUJUAN	iv
HALAMAN PENGESAHAN	v
ABSTRAK	vi
HALAMAN ORISINALITAS PENELITIAN	vii
HALAMAN MOTTO	viii
HALAMAN PERSEMBAHAN	ix
KATA PENGANTAR	x
DAFTAR ISI	xi
DAFTAR TABEL	xiii
DAFTAR GAMBAR	xiv
DAFTAR LAMPIRAN	xv
BAB I PENDAHULUAN	
A. Latar Belakang Masalah	1
B. Pertanyaan Penelitian	6
C. Tujuan dan Manfaat Penelitian	6
D. Penelitian Relevan	7
BAB II LANDASAN TEORI	
A. Beasiswa	10
B. Wirausaha	24
C. GenBI	30
BAB III METODOLOGI PENELITIAN	
A. Jenis dan Sifat Penelitian	32
1. Jenis Penelitian	32
2. Sifat Penelitian	33

B. Sumber Data	33
1. Sumber Data Primer	34
2. Sumber Data Sekunder	35
C. Teknik Pengumpulan Data	35
1. Wawancara	35
2. Dokumentasi	36
D. Teknik Penjamin Keabsahan Data	37
E. Teknik Analisis Data	38

BAB IV HASIL DAN PEMBAHASAN

A. Gambaran Umum GenBI IAIN Metro Lampung	41
1. Sejarah GenBI IAIN Metro Lampung	41
2. Struktur Kepengurusan GenBI IAIN Metro Lampung	43
B. Kontribusi Beasiswa Bank Indonesia	44
C. Analisis Kontribusi Beasiswa Bank Indonesia (BI) Terhadap Kreativitas Berwirausaha Mahasiswa GenBI IAIN Metro Lampung	53

BAB V PENUTUP

A. Kesimpulan	58
B. Saran	58

DAFTAR PUSTAKA

LAMPIRAN–LAMPIRAN

DAFTAR RIWAYAT HIDUP

DAFTAR GAMBAR

Gambar 1. Struktur Kepengurusan GenBI.....	43
--	----

DAFTAR TABEL

Tabel 1.1. Penerima Beasiswa BI	4
Tabel 1.2 Data Informan	53

DAFTAR LAMPIRAN

- Lampiran 1. Surat Bimbingan Skripsi
- Lampiran 2. Surat Izin Research
- Lampiran 3. Surat Tugas
- Lampiran 4. Surat Balasan Izin Research
- Lampiran 5. Surat Keterangan Bebas Pustaka
- Lampiran 6. Surat Keterangan Lulus Uji Plagiasi Turnitin
- Lampiran 7. Alat Pengumpul Data
- Lampiran 8. Hasil Wawancara dengan Pembina GenBI dan Ketua Biro
Kewirausahaan
- Lampiran 9. Hasil Wawancara dengan Mahasiswa GenBI
- Lampiran 10. Data Informan
- Lampiran 11. Hasil Dokumentasi Penelitian
- Lampiran 12. Kartu Konsultasi Bimbingan Skripsi
- Lampiran 13. Dokumentasi/Foto Penelitian

BAB I

PENDAHULUAN

A. Latar Belakang Masalah

Dapat dilihat bahwa saat ini banyak orang yang membeli sejumlah barang, lalu diproses atau diolah serta disajikan dalam bentuk makanan disuatu lokasi untuk dinikmati konsumennya. Atau seseorang dapat membeli berbagai bahan baku, diolah serta diproses menjadi barang tertentu lalu diperjual belikan keberbagai daerah-daerah yang membutuhkan maupun yang tidak membutuhkan.¹

Zimmerer mengatakan bahwa kewirausahaan itu diartikan sebagai proses dari penerapan kreativitas serta inovasi untuk memecahkan persoalan atau masalah dan menemukan peluang memperbaiki kehidupan (usaha).

Kewirausahaan dapat dikatakan sebagai salah satu cara atau kemampuan untuk menciptakan suatu kegiatan usaha. Dalam hal kemampuan menciptakan kegiatan usaha sendiri memerlukan kreativitas atau menciptakan ide-ide baru. Dimana kegiatan yang terbentuk dapat bermanfaat bagi masyarakat banyak.

Wirausaha dapat dilakukan oleh seseorang maupun sekelompok orang. Dengan kata lain, seseorang baik itu secara pribadi maupun kelompok atau bergabung dengan orang lain dapat menjalankan suatu kegiatan usaha atau membuka usaha itu sendiri.² Dalam hal menyeleksi berbagai bidang usaha

¹ Kasmir, *Kewirausahaan* (Jakarta: Raja Grafindo Persada, 2019)., 18

² Kasmir., 20-21

yang nantinya akan dijalankan, seorang wirausahawan dapat menggunakan analisis yang disebut dengan analisis SWOT. Analisis SWOT (Strengths), kekuatan (Weaknesses), kelemahan (Opportunities), peluang (Threats), ancaman merupakan salah satu alat yang banyak digunakan, terutama untuk kepentingan perumusan strategi. Kemampuan analisis SWOT bertahan sebagai alat perencanaan yang masih terus digunakan sampai saat ini.³

Melihat fenomena yang terjadi pada era moden ini dimana para pemuda kurang memberikan kreativitasnya dalam berwirausaha. Banyak yang melakukan wirausaha hanya mengikuti trend yang ada. Berbagai upaya telah dilakukan untuk menumbuhkan kreativitas para pemuda agar dalam melakukan kegiatan usaha dapat menuangkan ide-ide yang baru. Hal ini menjadi sebuah tantangan bagi pihak-pihak penghasil lulusan pemuda Indonesia.

Beasiswa Bank Indonesia merupakan beasiswa yang diberikan oleh Bank Indonesia kepada mahasiswa di beberapa perguruan tinggi di Indonesia dengan harapan dapat memotivasi dalam berprestasi. Program ini merupakan bagian dari CSR bank Indonesia dan menjadi salah satu bentuk peran nyata Bank Indonesia dalam mendukung kemajuan pendidikan di Indonesia.

Selain itu, mahasiswa yang menerima beasiswa tidak hanya menerima beasiswa saja tetapi ada perkumpulan yang menaungi yaitu Generasi Baru Indonesia (GenBI). Adanya Genbi (Generasi Baru Indonesia) ini bertujuan untuk meningkatkan kepekaansosial serta menumbuhkan dan jiwa pengabdian

³ AB Susanto, *Manajemen Strategi Komprehensif* (Jakarta: Erlangga, 2019)., 131

terhadap masyarakat, sehingga diharapkan mahasiswa yang menerima beasiswa tersebut dapat menjadi seorang pemimpin yang bertitik pada proses perbaikan diri.

Adapun visi dari Generasi Baru Indonesia (Genbi) yaitu untuk menyiapkan SDM yang cerdas dan berkualitas agar siap dalam membangun masa yang akan datang. Serta misi dari Generasi Baru Indonesia (Genbi) adalah untuk pengoptimalan serta pemberdayaan potensi yang ada pada anggota, menjadikan anggota yang unggul, entrepreneur serta berjiwa kepemimpinan

Para mahasiswa genbi dibekali dengan berbagai macam ilmu pengetahuan seperti ke Bank Sentral dan soft skill yaitu kewirausahaan, leadership, serta kemampuan berorganisasi, dan juga mereka diikutsertakan dalam kegiatan-kegiatan Bank Indonesia untuk memberikan pengalaman profesional serta meningkatkan kemampuan akademiknya.

Saat ini, Indonesia masih kekurangan wirausaha, mahasiswa kini sudah waktunya untuk menjadi pengusaha, sehingga tidak hanya berperan untuk dirinya sendiri namun juga mampu menciptakan lapangan pekerjaan. Dilansir dari website Menteri Pariwisata dan Ekonomi Kreatif/Kepala Badan Pariwisata dan Ekonomi Kreatif (Menparekraf/Kabaparekraf) Sandiaga Salahuddin Uno dalam acara #DemiIndonesia Goes To Campus UNAIR, yang berlangsung di Airlangga Convention Center, Surabaya, Jawa Timur, Kamis (25/5/2023), menyampaikan Global Entrepreneurship Index menyatakan bahwa 14 persen dari jumlah penduduk negara maju adalah pelaku

wirausaha. Sementara jumlah wirausaha di Indonesia masih sangat sedikit yaitu sebesar 3,47 persen. Setidaknya Indonesia memerlukan 4 juta wirausaha baru untuk menjadi negara maju. “Kita harus berani berkarya dan berwirausaha sehingga angka 3,47 persen ini bisa kita tingkatan menyamai negara-negara tetangga kita yang sudah diatas 7 persen. Dan mahasiswa UNAIR memiliki peran untuk meningkatkan hal tersebut. Target kita di 2024 adalah penciptaan 4,4 juta lapangan kerja baru. Jadi kita harus berfikir out of the box”. Ujar Menparekraf. Maka sebaiknya kaum milenial saat ini lebih tekun dan fokus terhadap tujuan. Masih banyak waktu untuk menjadi lebih baik, dan menentukan pilihannya. Jangan setengah-setengah, bangun sesuatu yang menjadi passion lebih baik untuk masa depannya.

Tabel 1.1
Mahasiswa Penerima Beasiswa GENBI IAIN Metro Tahun 2023

No	Fakultas	Jumlah
1	FEBI	29
2	SYARIAH	4
3	FTIK	11
4	FUAD	6
		50

Berdasarkan hasil pra survey yang dilakukan penulis pada tanggal 7 Juli 2023 didapatkan terdapat total mahasiswa penerima beasiswa GENBI di IAIN Metro pada tahun 2023 adalah 50 orang. Tabel tersebut memberikan gambaran mengenai distribusi penerimaan beasiswa GENBI di IAIN Metro berdasarkan fakultas, yang dapat menjadi informasi penting dalam melihat partisipasi mahasiswa dari berbagai fakultas dalam program beasiswa tersebut.

Berdasarkan hasil wawancara dengan ketua Gen BI yaitu Dimas Juli Prabowo mengatakan bahwa “sebenarnya kalo untuk pelatihan soft skills untuk para penerima beasiswa sudah ada yang dilakukan dan semua juga sudah ikut, tetapi dikarenakan dari minat atau keinginan dari mahasiswa tersebut belum ada menyebabkan belum banyak mahasiswa yang bergerak dalam bidang wirausaha”.⁴ Hal yang sama juga disampaikan oleh pembina GenBI bapak Saumi Gahara mengatakan “penerima beasiswa banyak diberikan ilmu pengetahuan tentang kewirausahaan yang diharapkan akan menjadi bekal mereka untuk memulai suatu usaha yang memberikan banyak peluang bagi para mahasiswa”.⁵

Mahasiswa penerima Beasiswa Bank Indonesia telah diberikan ilmu pengetahuan mengenai wirausaha dan diberikan bimbingan layaknya seorang wirausaha yang siap menjadi seorang pengusaha yang sukses. Namun, setelah mahasiswa penerima beasiswa Bank Indonesia di berikan ilmu pengetahuan mengenai wirausaha mahasiswa penerima Beasiswa Bank Indonesia khususnya mahasiswa Institut Agama Islam Negeri Metro yang berjumlah 50 orang mahasiswa. Dari 50 orang mahasiswa tersebut belum terlihat satu pun mahasiswa yang menjadi seorang wirausaha (enterpreneur) atau memiliki Minat dalam membuka suatu usaha.

Berdasarkan latar belakang masalah tersebut, maka peneliti tertarik untuk lebih melakukan penelitian lebih lanjut dengan menuangkan dalam

⁴ Wawancara dengan Ketua Komunitas GenBI (Dimas Juli Prabowo) saat melakukan pra-survey tanggal 7 Juli 2023

⁵ Wawancara dengan pembina Gen BI (Bapak Saumi Gahara) pada saat melakukan pra survey tanggal 11 Juli 2023

skripsi yang berjudul ”**Analisis Kontribusi Beasiswa BI Terhadap Kreativitas Berwirusaha Mahasiswa Genbi di IAIN Metro Lampung**”.

B. Pertanyaan Penelitian

Berdasarkan latar belakang yang telah di paparkan diatas, maka peneliti merumuskan permasalahan sebagai berikut “bagaimana kontribusi pemberian beasiswa BI terhadap kreativitas berwirusaha mahasiswa genbi di IAIN Metro Lampung?”

C. Tujuan dan Manfaat Penelitian

1. Tujuan Penelitian

Berdasarkan dari rumusan masalah serta latar belakang diatas maka tujuan dari penelitian ini adalah untuk mengetahui bagaimana kontribusi pemberian beasiswa BI terhadap kreativitas berwirusaha mahasiswa genbi di IAIN Metro Lampung.

2. Manfaat Penelitian

a. Manfaat Teoritis

Dengan dilaksanakannya penelitian ini diharapkan dapat mnambah khasanah ilm pengetahuan, pengalaman serta wawasan tentang kreativitas berwirusaha dan sebagai bahan pertimbangan pada kajian penelitian yang akan datang.

b. Manfaat Praktis

Hasil penelitian ini diharapkan dapat memberikan sebuah kontribusi praktis dan bermanfaat bagi para mahasiswa khususnya

mahasiswa Intitut Agama Islam Negeri (IAIN) Metro sebagai penerima Beasiswa BI agar lebih mengetahui cara menciptakan kreativitas dalam berwirausaha serta mengembangkannya dengan baik dan benar.

D. Penelitian Yang Relevan

Penelitian relevan merupakan usaha pembuktian bahwa penelitian yang dikerjakan belum pernah diteliti orang lain. Dalam penelitian ini, peneliti merujuk pada penelitian yang berupa Skripsi serta jurnal- jurnal yang membahas topik yang sama, dan menjadi sumber referensi maupun tinjauan pustaka pada penelitian yang akan dilakukan, adapun penelitian terdahulu yang relevan pada penelitian ini adalah sebagai berikut:

1. Nurul Khotimah, Pengaruh pelatihan keterampilan terhadap minat berwirausaha pada masyarakat muslim desa panca mukti kecamatan pondok kelapa Kab. Bengkulu Tengah, 2016. Berdasarkan hasil penelitian dan uji yang dilakukan terkait pengaruh pelatihan keterampilan terhadap minat berwirausaha pada masyarakat muslim desa panca mukti Kec. Pondok Kelapa Kab. Bengkulu Tengah, maka dapat diambil kesimpulan sebagai berikut: pelatihan keterampilan masyarakat muslim Desa Panca Mukti Kec. Pondok Kelapa Kab. Bengkulu Tengah berpengaruh signifikan terhadap minat berwirausaha.⁶ Perbedaan dengan penelitian yang akan dilakukan adalah pada metode penelitian, penelitian terdahulu

⁶ Nurul Khotimah, *Pengaruh Pelatihan Keterampilan Terhadap Minat Berwirausaha pada Masyarakat Muslim Desa Panca Mukti Kec. Pondok Kelapa Kab. Bengkulu Tengah* ((skripsi: IAIN Bengkulu), t.t.). 2016

menggunakan penelitian kuantitatif sedangkan pada penelitian adalah dengan metode kualitatif. Persamaan penelitian terdahulu dengan penelitian yang akan dilakukan ialah pada minat berwirausaha.

2. Tenti Anisa, Pengaruh Prestasi Pendidikan Dan Kepribadian Terhadapminat Berwirausaha Mahasiswa Jurusan Ekonomi Islam Fakultas Ekonomi Dan Bisnis Islam Iain Bengkulu, 2018. Berdasarkan penelitian lapangan dan statistik yang dilakukan mengenai Pengaruh Prestasi Pendidik dan Kepribadian Terhadap Minat Berwirausaha Jurusan Ekonomi Islam Fakultas Ekonomi dan Bisnis Islam IAIN Bengkulu. Maka dapat disimpulkan bahwa: prestasi pendidikan berpengaruh terhadap minat berwirausaha mahasiswa jurusan Ekonomi Islam Fakultas Ekonomi dan Bisnis Islam IAIN Bengkulu. Dengan ini signifikan (sig) $0,000 < 0,05$. Perbedaan dengan penelitian yang akan dilakukan adalah pada metode penelitian, penelitian terdahulu menggunakan metode penelitan kuanitatif sedangkan penelitian yang akan dilakukan adalah dengan metode penelitain kualitatif dan perbedaan juga terdapat pada pembahasan di penelitian terdahulu membahas tentang minat berwirausaha sedangkan pada penelitian ini membahas tentang kreativitas berwirausaha mahasiswa, persamaan penelitian terdahulu dengan penelitian yang akan dilakukan ialah pada kegiatan berwirausaha pada mahasiswa.⁷
3. Maulana Malik Ibrahim, “Pengaruh Kreativitas, Lingkungan Sosial dan Keluarga, dan Modal terhadap Minat Wirausaha”. Dari penelitian

⁷ Tenti Anisa, *Pengaruh Prestasi Pendidikan Dan Kepribadian Terhadap minat Berwirausaha Mahasiswa Jurusan Ekonomi Islam Fakultas Ekonomi Dan Bisnis Islam IAIN Bengkulu*, 2018.

didapatkan hasil bahwa kreatifitas berpengaruh terhadap wirausaha wisata bahari, lingkungan sosial dan keluarga juga berpengaruh terhadap minat wirausaha wisata bahari, serta modal juga berpengaruh terhadap minat wirausaha wisata bahari. Perbedaan yang terdapat dalam penelitian yang akan peneliti lakukan dengan penelitian terdahulu adalah terdapat pada metode yang digunakan yaitu penelitian terdahulu menggunakan metode penelitian kuantitatif sedangkan penelitian yang akan dilakukan menggunakan metode kualitatif. ⁸Persamaan penelitian terdahulu dengan yang akan peneliti lakukan adalah sama sama membahas tentang minat dalam berwirausaha.

⁸ Maulana Malik Ibrahim, *Pengaruh Kreatifitas, Lingkungan Sosial dan Keluarga, dan Modal Terhadap Minat Wirausaha*, 2020.

BAB II

LANDASAN TEORI

A. Beasiswa

1. Pengertian Beasiswa

Menurut Kamus Besar Bahasa Indonesia, beasiswa sendiri merupakan sebuah tunjangan yang diberikan kepada pelajar atau mahasiswa sebagai bantuan dalam proses belajar.¹ Menurut Simatupang, beasiswa adalah memberikan uang sukarela yang diajukan oleh seorang pelajar. Beasiswa sendiri dapat berupa paket dana bantuan untuk membantu belajar dan dalam bentuk yang berbeda-beda.²

Dari definisi diatas dapat dipahami bahwa basiswa adalah bantuan yang diberikan kepada pelajar atau mahasiswa agar dimanfaatkan sebagai penunjang dalam Pendidikan. Selain itu juga beasiswa dapat menjadi semangat bagi seorang pelajar agar lebih giat dalam memaksimalkan prestasinya.

Beasiswa sendiri umumnya dapat diberikan oleh swasta, yayasan ataupun perusahaan. Beasiswa dapat dibagi menjadi dua golongan yaitu beasiswa prestasi dan beasiswa tidak mampu. Lembaga yang memberikaan beasiswa kepada seseorang harus melakukan suatu usaha untuk memberikn acuan, syarat diterima, ataupun kriteria dalam pemberian beasiswa.

¹ Departemen Pendidikan Dan Kebudayaan, *Kamus Besar Bahasa Indonesia* (Jakarta: Media Pustaka Utama, 2012)., 153

² Simatupang dkk, *Himpunan Lembaga Beasiswa Dalam dan Luar Negeri* (Jakarta: PT. Raja Persada, 2009)., 4

2. Jenis dan Pendanaan Beasiswa

Ada beberapa jenis dan karakteristik beasiswa yaitu:

a. Pendanaan

1) Beasiswa Penuh (*full scholarship*)

Jenis pendanaan pada beasiswa ini meliputi seluruh komponen pendidikan. Gaya tersebut, antara lain biaya perkuliahan, akomodasi, biaya hidup, asuransi, buku, biaya penelitian, dan fasilitas lainnya seperti biaya untuk pengadaan laptop tergantung dari penyedia beasiswanya.

2) Beasiswa Sebagian (*partial scholarship*)

Jenis kendaraan pada beasiswa ini tidak meliputi seluruh komponen dalam pendidikan. Ada beasiswa yang hanya memberikan pembebasan biaya perkuliahan saja sehingga penerima beasiswa harus menyiapkan biaya untuk biaya perjalanan, akomodasi dan biaya hidup.

b. Penyedia Beasiswa

a. Beasiswa Publik atau Pemerintah (*Public or Government Scholarship*). Biasanya, beasiswa ini diberikan oleh organisasi publik, misalnya oleh pemerintah, departemen atau lembaga.

b. Beasiswa Swasta (*Private Scholarship*). Saat ini banyak institusi swasta yang biasanya memberikan skema beasiswa, misalnya perusahaan-perusahaan besar.³

³ Eny Murniasih, *Buku Pintar Beasiswa* (Jakarta: Gagas Media, 2020), 21

Dari jenis dan karakteristik di atas, Beasiswa Bank Indonesia termasuk ke dalam jenis beasiswa publik atau pemerintah serta dari segi pendanaan termasuk ke dalam beasiswa sebagian dikarenakan beasiswa tersebut diberikan oleh lembaga pemerintahan yaitu bank Indonesia serta dalam masa pemberian beasiswa hanya beberapa periode saja.

3. Tujuan dan Manfaat Beasiswa

Pemberian beasiswa memiliki beberapa tujuan yaitu :

- a. Untuk membantu para pelajar atau mahasiswa agar mereka bisa mencari ilmu sesuai dengan bidang yang ingin dikuasai terutama bagi yang punya masalah dalam hal pembiayaan
- b. Menciptakan suatu pemerataan dalam ilmu pengetahuan atau pendidikan kepada setiap orang yang membutuhkan
- c. Menciptakan generasi-generasi baru yang lebih pintar dan cerdas karena dengan adanya bantuan beasiswa maka seseorang akan punya kesempatan untuk mendapatkan pendidikan pada jenjang yang lebih tinggi. Dari inilah akan tercipta sumber daya manusia yang lebih mampu menjawab tantangan zaman yang terus maju
- d. Dapat meningkatkan kesejahteraan. Setelah terciptanya sumber daya manusia yang cerdas diharapkan mereka dapat memberikan bantuan lewat ide-ide serta ilmu pengetahuan yang telah diperolehnya ketika menjalani masa pendidikan. Dengan adanya ilmu pengetahuan dapat diterapkan dalam masyarakat dengan tujuan untuk memajukan mereka

sehingga kemakmuran serta kesejahteraan dapat lebih mudah untuk dicapai.⁴

Menurut M.Fadhli dalam Yono Julianto manfaat beasiswa secara umum adalah sebagai berikut:

- a. Membantu peserta didik yang kurang mampu untuk mendapat kesempatan dalam menempuh pendidikan.
- b. Mendorong peserta didik untuk saling berlomba dalam hal prestasi akademik.
- c. Merangsang semangat belajar atau penerima beasiswa agar terbebas dari pencabutan beasiswa tersebut.
- d. Memberikan kesempatan kepada lembaga luar sekolah untuk berpartisipasi dalam proses peningkatan pendidikan.⁵

Secara umum pemberian beasiswa ini bertujuan agar seorang pelajar atau mahasiswa dapat menyelesaikan studinya atau pendidikannya untuk menciptakan generasi bangsa yang lebih unggul.

4. Beasiswa BI

Beasiswa BI adalah beasiswa yang diberikan oleh Bank Indonesia bagi mahasiswa jenjang Sarjana (S1) diberbagai PTN sebagai bagian program sosial Bank Indonesia berupa bantuan biaya kuliah kepada mahasiswa yang memiliki prestasi akademik dan aktivitas sosial

⁴ Dian Septiani, “Pengaruh Pemberian Beasiswa Bidik Misi Terhadap Motivasi Berprestasi dan Disiplin Mahasiswa Penerima Beasiswa Bidik Misi di Kota Palembang”, *Jurnal Ilmiah Global Masa Kini* Vol. 8 No. 02 (Desember 2019): 7.

⁵ Yono, Junilanto., Nurhasan, Syah., Indrati Kusumaningrum, “Pengaruh Pemanfaatan Beasiswa Dengan Hasil Belajar Mahasiswa Jurusan Teknik Sipil FT-UNP”, *Journal of Civil Engineering and Vocational Education* 2 (2) (t.t.).

kemasyarakatan. Mahasiswa S1 dari berbagai Perguruan Tinggi Negeri (PTN) menjadi salah satu sasaran utama program beasiswa Bank Indonesia, karena PTN memiliki sistem seleksi penerimaan mahasiswa dan akreditasi institusi yang diselenggarakan oleh pemerintah sehingga seluruh proses kegiatan pendidikan di perguruan tinggi negeri dijamin sepenuhnya oleh negara.

Beasiswa Bank Indonesia dikatakan sebagai beasiswa unggulan dapat dilihat dari jumlah nominal yang terbilang cukup besar. Selain itu, untuk bisa mendapatkan beasiswa tersebut harus melalui tahap seleksi yang cukup ketat mulai dari seleksi pada tahap di universitas dan tahap interview atau wawancara dengan pihak bank Indonesia.

Setelah menerima beasiswa ada komunitas yang menaungi sehingga mahasiswa yang menerima beasiswa biasanya diikutsertakan dalam acara-acara yang diselenggarakan oleh Bank Indonesia.

5. Visi, Misi, Tujuan Beasiswa BI

a. Visi

Menjadi salah satu program beasiswa yang dapat memfasilitasi pengembangan modal intelektual serta memberikan kontribusi dalam hal positif menjadi salah satu program beasiswa yang dapat memfasilitasi pengembangan modal intelektual serta memberikan kontribusi dalam hal positif untuk proses berkelanjutan.

b. Misi

- a. Mengembangkan kapasitas intelektual dalam berbagai bidang yang sejalan dengan kepentingan publik
- b. Meningkatkan kapasitas individu serta menghasilkan urusan yang unggul serta berdaya saing
- c. Menghasilkan lulusan dan kader-kader terbaik bangsa yang berpotensi dalam memajukan negara

c. Tujuan

- a. Meningkatkan angka partisipasi pendidikan tinggi Indonesia membangun manusia dan daya saing bangsa
- b. Memotivasi generasi muda kalangan tidak mampu serta berprestasi untuk dapat menyelesaikan pendidikan tinggi
- c. Mengembangkan komunitas yang berwawasan ke bank sentralan serta berliterasi keuangan untuk menjadi (*front liner, agent of change dan future leader*)
- d. Optimalisasi potensi, meningkatkan prestasi untuk menghasilkan sumber daya manusia yang mandiri dan produktif.

Sebagaimana visi, misi, dan tujuan pemberian beasiswa Bank Indonesia diharapkan untuk dapat mengembangkan kapasitas intelektual guna menghasilkan lulusan urusan generasi muda yang unggul dan berdaya saing sehingga dapat berpotensi untuk memajukan negara.

6. Syarat-syarat Penerima Beasiswa BI

Secara umum persyaratan calon penerima Beasiswa , diantaranya adalah :

- a. Mahasiswa aktif (tidak dalam status cuti akademik)
- b. Telah menyelesaikan minimal 40 SKS
- c. Memiliki Indeks Prestasi Kumulatif (IPK) minimal 3,00 (skala 4)
- d. Usia maksimal 23 tahun pada saat menerima beasiswa
- e. Tidak sedang menerima beasiswa serta berada dalam suatu tingkatan dinas dari lembaga atau instansi lain
- f. Berasal dari latar belakang ekonomi keluarga kurang mampu
- g. Membuat motivation letter
- h. Menyertakan rekomendasi dari satu tokoh akademik atau non akademik
- i. Memiliki minat serta menjalankan aktivitas sosial yang mempunyai dampak kebermanfaatn bagi masyarakat
- j. Bersedia berperan aktif dalam Generasi Baru Indonesia (GenBI) dan berprestasi dalam kegiatan yang diselenggarakan Bank Indonesia

7. Kontribusi Beasiswa BI dalam bidang Kewirausahaan

Kontribusi Beasiswa BI adalah keseluruhan bantuan yang diberikan dari pemberi bantuan beasiswa terhadap penerima beasiswa. Kontribusi Beasiswa BI dalam bidang kewirausahaan menjadi salah satu program atau bantuan yang diberikan oleh Bank Indonesia kepada para

penerima Beasiswa Bank Indonesia. Beasiswa BI juga perlu membentuk skill para mahasiswa yang sudah mendapatkan beasiswa BI.

Dan dalam hal ini para mahasiswa yang sudah menerima beasiswa dari Bank Indonesia harus menjalankan tugas atau program-program yang sudah dibentuk oleh Bank Indonesia lewat suatu komunitas beasiswa Bank Indonesia yang diberi nama GenBI. Program-program yang ada dalam bidang kewirausahaan ini diharapkan menjadi salah satu hal yang dapat membentuk para mahasiswa menjadi anak bangsa yang berkemajuan dan berwirausaha dan memiliki jiwa kreatif dan inovatif. Karena berwirausaha itu penting untuk kemajuan hidup dan merupakan salah satu usaha yang dapat dilakukan dan diteruskan.

Berikut ini adalah beberapa kontribusi yang dilakukan oleh Komunitas beasiswa GenBI dalam bidang kewirausahaan :

a. Memberikan pelatihan atau workshop

Pelatihan kewirausahaan untuk mahasiswa memainkan peran penting dalam meningkatkan pemikiran kewirausahaan di kalangan mahasiswa. Pengembangan pola pikir kewirausahaan secara erat terkait dengan pendidikan kewirausahaan, yang menyoroti peran strategis pendidikan kewirausahaan dalam membentuk pola pikir kewirausahaan di kalangan mahasiswa. Lebih lanjut, faktor-faktor seperti pengaruh orang tua, dukungan lingkungan, dan pelatihan kewirausahaan secara signifikan mempengaruhi niat kewirausahaan dan produktivitas mahasiswa.

Salah satu tujuan utama dari pelatihan kewirausahaan adalah untuk meningkatkan *Entrepreneurial science thinking* di kalangan mahasiswa. *Entrepreneurial science thinking* merupakan pendekatan berpikir yang menggabungkan elemen-elemen kewirausahaan dengan metode ilmiah. Pendekatan ini memungkinkan mahasiswa untuk mengembangkan ide-ide bisnis yang inovatif dan berbasis penelitian, serta mampu merancang solusi kreatif yang didukung oleh data dan analisis yang komprehensif.

Pelatihan kewirausahaan yang diberikan kepada mahasiswa memiliki dampak positif yang signifikan terhadap *entrepreneurial science thinking* mahasiswa. Dalam lingkungan yang mendukung dan kolaboratif, mahasiswa dapat mengembangkan keterampilan dan pengetahuan yang relevan dengan lebih efektif.

Pelatihan kewirausahaan dapat membantu mahasiswa mengembangkan keterampilan *soft Skills* yang esensial dalam dunia bisnis. Keterampilan seperti kepemimpinan, komunikasi, negosiasi, dan manajemen waktu sangat penting untuk kesuksesan seorang wirausahawan. Dengan memiliki Keterampilan ini, mahasiswa akan lebih siap menghadapi tantangan dan dinamika dunia usaha.

Pelatihan kewirausahaan dalam konteks mahasiswa memberikan banyak manfaat yang signifikan. Dengan meningkatkan keterampilan teknis, pengetahuan bisnis, kemampuan berpikir kritis dan kreatif, serta keterampilan interpersonal, pelatihan ini mempersiapkan

mahasiswa untuk menjadi pengusaha yang sukses dan inovatif. Selain itu, melalui metode pembelajaran aktif dan proyek kewirausahaan, mahasiswa dapat menerapkan pengetahuan mahasiswa dalam situasi nyata dan mendapatkan pengalaman praktis yang berharga.

Jadi dapat disimpulkan bahwa Berdasarkan hasil yang telah didapatkan menegaskan pentingnya pelatihan kewirausahaan dalam organisasi mahasiswa sebagai sarana untuk meningkatkan entrepreneurial science thinking. Dan melalui pelatihan ini, mahasiswa dapat mengembangkan keterampilan berpikir kritis, kreatif, dan inovatif yang esensial untuk sukses dalam dunia kewirausahaan. Dengan adanya pelatihan ini maka mahasiswa dapat menjadi pelopor dalam mengerakkan mahasiswa untuk memiliki jiwa kewirausahaan.

b. Mentoring atau pembinaan

Secara etimologi mentoring berasal dari kata dasar “mentor”. Dalam kamus bahasa Inggris kata mentor merupakan kata benda yang artinya “penasihat” atau “pembimbing”. Dengan demikian secara bahasa mentoring diartikan sebagai kegiatan menasehati atau membimbing. Mentoring terkadang disebut juga dengan pendampingan. Mentoring menurut Smith dalam Aiman Ghalib adalah suatu proses interaksi antara mentor (individu yang lebih berpengalaman) dengan mentee untuk membantu mengembangkan beberapa hal yang diantaranya adalah pengembangan diri, pengetahuan dan memperbesar jaringan, serta pencapaian prestasi dan karir.

Proses mentoring tersebut berjalan hingga waktu yang tidak dapat ditentukan, bahkan bisa saja ketika ditengah-tengah proses mentoring anggota tersebut membutuhkan pendampingan di bidang yang berbeda dan akhirnya mendapatkan mentor baru. Jadi selama anggota tersebut membutuhkan pendampingan maka selama itu pula proses mentoring masih berjalan. Bahkan anggota tersebut juga bisa menjadi mentor bagi anggota lain jika dianggap oleh anggota lain.

Peran mentor sangatlah penting dan berpengaruh besar. Hal ini disimpulkan dari beberapa narasumber yang sudah sukses menjalankan usaha dan juga merasakan langsung bagaimana peran mentor dalam mengarahkan dan membimbing mereka ketika sedang dihadapkan dengan masalah bisnis yang sedang mereka jalani. Sekalipun peran mentor sangatlah berpengaruh bagi para anggota, tetaplah keputusan bisnis ada pada pemiliknya. Mentor hanya mampu memberikan saran dan membimbing para mentee sesuai dengan kebutuhannya dalam berbisnis. ia mumpuni disuatu bidang tertentu.

c. *Networking*

Networking adalah proses membangun koneksi dan hubungan dengan orang lain. Ini tentang membuat diri kamu dikenal orang lain, dan kemudian mampu menampilkan diri kamu dengan cara yang membuat kamu diingat.

Networking juga tentang menunjukkan nilai-nilai suatu hal dan membantu orang lain melihat bagaimana mereka bisa mendapat

manfaat dari mengenal sesuatu hal. Ini bukan hanya tentang membuat mereka bersemangat dalam melakukan hal hal wirausaha tetapi ini juga tentang memberi mereka sesuatu yang berharga sehingga mereka ingin terus belajar tentang Wirausaha.

Bagian terpenting dari networking adalah proses itu sendiri. Kita tidak bisa begitu saja muncul dan mengharapkan orang ingin berbicara dengan kita tentang wirausaha; jika kamu melakukan itu, mungkin kamu akan mendapatkan beberapa prospek bisnis pada akhirnya, tetapi sangat kecil kemungkinannya prospek tersebut akan berubah menjadi klien atau kontak nyata yang akan membantu mengembangkan bisnis kamu. Kuncinya adalah bersikap proaktif dalam menjangkau orang-orang yang mungkin tertarik dengan apa yang kamu tawarkan (dan sebaliknya).

Tujuan dari networking dalam bisnis adalah untuk membangun relasi dengan orang-orang yang akan berguna bagi karir kamu. Orang-orang ini dapat berupa individu, perusahaan, atau organisasi yang dapat membantu mengembangkan bisnis yang kamu miliki.

Jadi dapat disimpulkan bahwa networking sendiri saat dijadikan cara untuk para mahasiswa dalam mengembangkan ide-ide karena bertemu dan mengobrol dengan orang-orang yang nantinya bisa memberikan ilmu-ilmu serta pengetahuan tentang wirausaha baik dari individu atau perorangan maupun dari suatu komunitas atau organisasi.

d. Pengalaman praktis

Pengalaman praktis dalam berwirausaha adalah proses memulai bisnis, organisasi, produk, atau layanan baru. Pengalaman ini melibatkan beberapa hal, seperti: Mengidentifikasi peluang, Mengevaluasi ide, Menerapkan rencana, Mencapai pertumbuhan.

Pengalaman praktis merupakan fondasi penting bagi seseorang yang ingin membangun karir yang sukses dan relevan di era modern saat ini. Di tengah persaingan yang semakin ketat di pasar kerja, memperoleh pengalaman praktis yang relevan dapat memberikan keunggulan yang signifikan. Hal ini tidak hanya mempengaruhi kesempatan mendapatkan pekerjaan, tetapi juga memainkan peran penting dalam pengembangan kompetensi serta peningkatan keterampilan individu.⁶

Pengalaman praktis memungkinkan seseorang untuk menerapkan pengetahuan yang diperoleh dari teori atau pembelajaran akademis ke dalam situasi dunia nyata. Melalui pengalaman ini, seseorang dapat menguji dan memperdalam pemahaman mereka, menciptakan koneksi antara teori dengan aplikasi praktis, serta mengasah keterampilan yang diperlukan di tempat kerja.

Pengalaman praktis seringkali membuka pintu bagi individu untuk memperluas jaringan profesional mereka. Pengalaman praktis juga membantu seseorang untuk belajar bagaimana menghadapi

⁶ Alumni BSI, *Pentingnya Pengalaman Praktis Dalam Pengembangan Karir* (Motivasi, 2023). ,

tantangan yang mungkin tidak diajarkan di lingkungan akademis. Pengalaman praktis juga dapat membantu seseorang untuk mengklarifikasi tujuan karir mereka. Dengan terlibat dalam berbagai pengalaman, individu dapat mengeksplorasi industri, peran pekerjaan, dan lingkungan kerja yang berbeda untuk mendapatkan pemahaman yang lebih baik tentang minat dan keahlian mereka, membantu dalam pengambilan keputusan karir yang lebih tepat.

e. Kompetisi Bisnis

Kompetisi bisnis kewirausahaan adalah kegiatan yang dapat diikuti oleh pelaku usaha untuk menunjukkan kreativitas, inovasi, dan kelayakan usahanya. Beberapa contoh kompetisi bisnis kewirausahaan adalah: *Business Creative Competition* adalah contoh salah satu kompetisi yang diselenggarakan oleh Kemahasiswaan UII untuk pemilik bisnis yang menjelaskan kreativitas dan kelayakan usahanya.

Kompetisi Kewirausahaan Sosial Berbasis Komunitas (CEC) Kompetisi tahunan yang diselenggarakan oleh British Council dan Arthur Guinness Fund untuk mendukung wirausahawan sosial.

Wirausaha Muda Mandiri (WMM) kompetisi yang diselenggarakan oleh Bank Mandiri untuk peserta usia maksimal 25 tahun. Kompetisi ini memiliki beberapa kategori, di antaranya Wirausaha Industri & Jasa, Wirausaha Boga, Wirausaha Kreatif, Wirausaha Teknologi, dan Wirausaha Sosial.

Kompetisi bisnis dapat memberikan manfaat, seperti: Membangun jaringan profesional dengan bertemu para ahli industri, investor, dan rekan bisnis potensial serta Belajar dari pengalaman orang lain dan mendapatkan wawasan baru dan Membentuk koneksi yang berharga untuk masa depan.

B. Wirausaha

1. Pengertian Wirausaha

Dalam Kamus Besar Bahasa Indonesia, kata wiraswasta dan wirausaha diartikan sebagai orang yang pandai atau berbakat mengenali produk baru, menentukan cara produksi baru, menyusun operasi untuk pengadaan produk baru, memasarkannya, serta mengatur permodalan operasinya.⁷

Joseph C. Shumpeter menyatakan bahwa seorang wirausaha adalah seorang yang mampu menghancurkan keseimbangan pasar yang baru dan mengambil keuntungan-keuntungan atas perubahan-perubahan tersebut. Menurut pendapat Retno Dewanti wirausahawan secara umum adalah orang-orang yang mampu menjawab tantangan serta memanfaatkan peluang yang ada.

Meng dan Liang dalam Hutagalung merangkum pandangan beberapa ahli dan mendefinisikan wirausaha sebagai seorang inovator, seorang pengambil risiko atau risk taker, orang yang mempunyai visi dan misi,

⁷ Depdiknas RI, *Kamus Besar Bahasa Indonesia* (Jakarta: DEPDIKNAS RI, 2015)., 740

hasil dari pengalaman kanak-kanak, orang yang memiliki kebutuhan berprestasi tinggi serta orang yang memiliki locus of control internal.⁸

Berdasarkan dari beberapa pendapat yang telah disampaikan di atas maka dapat disimpulkan bahwasanya wirausaha merupakan sebuah pemikiran dan inovatif, kreatif yang dijalankan dengan memperhitungkan resiko yang akan dihadapi dalam persaingan bisnis di sebuah industri yang dimasukinya. Seorang wirausaha merupakan seorang yang dapat memberikan kreativitas, inovasi, dan memimpin serta mengarahkan apa yang menjadi tanggung jawab bisnisnya saat itu.

2. Manfaat Wirausaha

Semakin maju sebuah negara semakin banyak orang yang terdidik dan banyak pula orang yang menganggur maka semakin dirasakan pentingnya dunia wirausaha. Pembangunan akan lebih berhasil jika ditunjang oleh wirausahawan yang dapat membuka lapangan pekerjaan karena kemampuan pemerintah dalam hal ini sangat terbatas. Download Bukhari adalah bahwa manfaat dari wirausaha adalah :

- a. Menambah daya tampung tenaga kerja sehingga dapat mengurangi pengangguran
- b. Sebagai generator pembangunan lingkungan bidang produksi, distribusi, pemeliharaan lingkungan serta kesejahteraan dan sebagainya
- c. Menjadi contoh bagi anggota masyarakat lain

⁸ Hutagalung, Raja Bongso, dkk., *Kewirausahaan* (Medan: USU Pres, 2010)., 21

- d. Selalu menghormati hukum dan peraturan yang berlaku berusaha selalu menjaga dan membangun lingkungan
- e. Berusaha memberi bantuan kepada orang lain dan pembangunan sosial sesuai kemampuannya serta berusaha mendidik karyawan menjadi orang mandiri
- f. Memberi contoh bagaimana kita harus bekerja keras tetapi tidak melupakan perintah-perintah agama.⁹

Sedangkan menurut Devi Puspitasari ia mengatakan bahwa manfaat dari adanya wirausaha adalah

- a. Berusaha memberikan bantuan kepada orang lain dan pembangunan sosial sesuai dengan kemampuannya
- b. Menambah daya tampung tenaga kerja sehingga dapat mengurangi pengangguran
- c. Memberi contoh bagaimana harus bekerja keras, tekun, tetapi tidak melupakan perintah agama
- d. Menjadi contoh bagi anggota masyarakat sebagai pribadi unggul yang patut diteladani
- e. Berusaha mendidik para karyawan menjadi orang mandiri, disiplin, tekun dan jujur dalam menghadapi pekerjaan
- f. Berusaha mendidik masyarakat agar hidup secara efisien, ekonomis tidak berfoya-foya dan tidak boros.

⁹ Buchari Alma, *Kewirausahaan Untuk Mahasiswa dan Umum*, (Bandung: Alfabeta, 2021),.

Dari beberapa penjelasan di atas maka dapat ditarik kesimpulan bahwasanya manfaat dari adanya wirausaha adalah dapat menambah daya tampung tenaga kerja, menjadi penggerak bagi pembangunan, memberikan contoh kepada masyarakat lain sebagai perilaku yang unggul selalu bekerja keras, mandiri, disiplin, taat kepada hukum dan tidak senang berfoya-foya.

3. Tujuan Wirausaha

Adapun tujuan dari kewirausahaan adalah sebagai berikut :

- a. Meningkatkan jumlah para wirausaha yang berkualitas
- b. Mewujudkan kemampuan dan kemantapan para wirausaha untuk menghasilkan kemajuan dan kesejahteraan masyarakat
- c. Membudayakan semangat sikap perilaku dan kemampuan kewirausahaan di kalangan pelajar dan masyarakat yang mampu memahami, dan unggul
- d. Menemukan kesadaran dan orientasi kewirausahaan yang tangguh dan kuat terhadap para mahasiswa dan masyarakat.¹⁰

Dari penjelasan mengenai tujuan kewirausahaan di atas maka dapat dipahami bahwasanya tujuan dari diajarkannya kewirausahaan adalah agar tumbuh para wirausaha muda yang berkualitas serta dapat mewujudkan kemampuan serta kemantapan untuk menghasilkan kemajuan dalam membudidayakan semangat sikap, perilaku, dan kesadaran serta

¹⁰ Basrowi, *Kewirausahaan Untuk Perguruan Tinggi* (Bogor: Ghalia Indonesia, 2011)., 7

kemampuan berorientasi dalam kewirausahaan yang tangguh di kalangan pemuda dan masyarakat.

4. Syarat Menjadi Wirausaha

Setiap orang pasti hidupnya sukses dan berhasil baik dalam karir kerja, bidang usaha maupun dalam hubungan sosial dengan sesama manusia. Namun, kesuksesan tidak bisa datang dengan mudah dan cepat bahkan kesuksesan yang terjadi diawali dengan berbagai kegagalan. Untuk mengantisipasi berbagai kemungkinan kegiatan tersebut seorang wirausaha harus membekali dirinya dengan berbagai persyaratan untuk menjadi seorang wirausaha yang baik. Alam S, emang kalau makan bawa syarat untuk menjadi seorang wirausaha adalah

- a. Memiliki modal
- b. Mampu menangkap peluang
- c. Mampu melakukan perhitungan secara
- d. Berani dalam mengambil resiko
- e. Memiliki manajemen waktu
- f. Mau dan mampu bekerja sama
- g. Ada keinginan untuk belajar
- h. Tidak pernah merasa puas.

Jadi seorang wirausaha sebelum menjalankan usahanya maka ia harus tahu apa saja yang menjadi syarat untuk mendirikan usaha. Agar nantinya usaha itu bisa berjalan sesuai dengan rencana terdiri dari kegagalan karena sudah diperhitungkan sebelumnya.

5. Kreativitas Dalam Berwirausaha

Kreativitas merupakan suatu kemampuan seseorang untuk melahirkan sesuatu yang baru baik berupa gagasan maupun karya nyata yang relatif berbeda dengan apa yang telah dilakukan sebelumnya. Seorang wirausaha kreatif memiliki peluang lebih besar untuk menciptakan produk yang unik dan berbeda serta dapat merespon dengan lebih baik.¹¹

Menurut Zimmerer dalam Yuyu Suryana dan Kartif Bayu kreativitas tidak hanya penting untuk menciptakan keunggulan kompetitif, akan tetapi juga sangat penting bagi kesinambungan perusahaan. Artinya dapat dikatakan bahwa dalam menghadapi tantangan global diperlukan sumber daya manusia yang kreatif atau berjiwa kewirausahaan.

Entrepreneur adalah orang yang memiliki kreativitas dalam bisnis baru dengan berani mengambil risiko dan ketidakpastian yang bertujuan untuk mencari laba dan pertumbuhan usaha berdasarkan identifikasi peluang dan mampu mendayagunakan sumber-sumber serta memodali peluang ini.¹²

Kusnadi mengatakan bahwa kewirausaha merupakan sumber pemikiran kreatif dan inovatif. Berikut ini adalah bagaimana alam pikiran seorang wirausaha sehingga menjadi sumber kreativitas dan inovasi

a. Seorang wirausaha selalu mengimpikan gagasan baru

¹¹ Kusnadi, *Kewirausahaan Tinjauan Teori dan Praktik* (Pekanbaru: Kreasi Edukasi, 2021), 22

¹² Yuyus Suryana dan Kartif Bayu, *Kewirausahaan; Pendekatan Karakteristik Wirausahawan Sukses* (Jakarta: Kencana Media Group, 2019), 26

- b. Selalu mencari peluang baru atau mencari cara baru menciptakan peluang baru
- c. Selalu berorientasi kepada tindakan
- d. Seorang pemimpi besar meskipun ia tidak selalu cepat direalisasikan
- e. Tidak pernah memikir untuk menyerah dan selalu mencoba lagi
- f. Tidak pernah takut untuk gagal

Dengan demikian bahwa kewirausahaan merupakan semangat berlaku, dan kemampuan untuk memberikan tanggapan yang positif terhadap peluang memperoleh keuntungan untuk diri sendiri atau pelayanan yang lebih baik pada pelanggan atau masyarakat dengan selalu berusaha mencari dan melayani pelanggan lebih banyak dan lebih baik serta menciptakan dan menyediakan produk yang lebih bermanfaat dan menerapkan cara kerja yang lebih efisien, melalui keberanian mengambil resiko, kreativitas serta inovasi dan kemampuan manajemen.

C. GenBI

1. Pengertian GenBI

Faktor kualitas sumber daya manusia khususnya generasi muda merupakan penentu bagi kemajuan Indonesia ke depan. Dunia pendidikan sebagai sarana pencetak generasi muda bangsa tidak boleh luput dari perhatian. Bank Indonesia melalui program Indonesia cerdas mempersembahkan Beasiswa bagi mahasiswa perguruan tinggi yang berprestasi. Dan pada saat ini sudah ada sebanyak 100 perguruan tinggi negeri yang masuk dalam program beasiswa BI.

Program ini merupakan upaya untuk meningkatkan kualitas serta daya saing generasi muda. Para penerima beasiswa ini kemudian dibina dalam sebuah komunitas yang dikenal sebagai GenBI atau Generasi Baru Indonesia.¹³

GenBI merupakan salah satu cara Bank Indonesia untuk lebih mengembangkan kompetensi dan jiwa kepemimpinan generasi muda. Selain itu juga dimaksudkan untuk merekatkan hubungan antara para penerima beasiswa ke masyarakat sekitar, serta Bank Indonesia.

¹³ Bank Indonesia, *Gerai Info, Edisi 63* (Jakarta: Departemen Komunikasi Bank Indonesia, 2019), 15

BAB III

METODE PENELITIAN

A. Jenis dan Sifat Penelitian

1. Jenis Penelitian

Jenis penelitian ini adalah penelitian kualitatif. Penelitian ini merupakan suatu penelitian yang cara mendeskripsikannya melalui Bahasa non numerik dalam konteks ilmiah. Penelitian kualitatif yaitu sebuah penelitian yang menggunakan wawancara terbuka guna memahami sikap, pandangan serta perasaan dan perilaku dari individu atau sekelompok orang.¹

Penelitian ini dilakukan untuk mengetahui kontribusi beasiswa BI terhadap kreativitas berwirausaha mahasiswa Gen BI di IAIN Metro Lampung. Yang dalam hal ini penelitian kualitatif deskriptif merupakan penelitian yang dimaksudkan untuk membuat sebuah gambaran tentang situasi atau kejadian tertentu.²

Adapun yang dimaksud dengan deskriptif sendiri yaitu pemaparan atau menggambarkan suatu hal, misal tentang keadaan, kondisi, situasi peristiwa atau hal yang lainnya.³

Jadi bisa disimpulkan penelitian deskriptif merupakan penelitian yang dimaksudkan untuk meneliti atau menyelidiki tentang keadaan,

¹ Lexy J. Moleong, *Metodologi Penelitian Kualitatif, Edisi Revisi, Cet. 31* (Bandung: Rosda Karya, 2013).

² Sumadi Suryabrata, *Metodologi Penelitian* (Jakarta: PT. Raja Grafindo Persada, 2008).

³ Sugiyono, *Metode Penelitian Kualitatif Kuantitatif Dan R&D* (Bandung: Alfabeta, 2018).

kondisi dan hal-hal lainnya yang hasilnya akan dipaparkan dalam bentuk laporan penelitian.

Penelitian ini menekankan terhadap pandangan mengenai gambaran suatu peristiwa yang dibentuk oleh kata-kata ilmiah. Dalam kaitannya dengan jenis dan sifat penelitian ini penulis ingin mengungkap dan menggambarkan bagaimana mengetahui kontribusi beasiswa BI terhadap kreativitas berwirausaha mahasiswa Gen BI di IAIN Metro Lampung.

2. Sifat Penelitian

Sifat penelitian ini untuk Analisis Kontribusi Beasiswa Bank Indonesia Terhadap Kreativitas Berwirausaha Mahasiswa GenBI IAIN Metro Lampung. maka penelitian ini bersifat deskriptif. “Penelitian deskriptif yaitu suatu penelitian yang bermaksud mengadakan pemeriksaan dan pengukuran-pengukuran terhadap gejala tertentu”.⁴

Penelitian ini bersifat deskriptif, karena penelitian ini berupaya mengumpulkan data sesuai dengan fakta yang ada, penelitian ini terfokus pada usaha mengungkapkan suatu masalah dan keadaan sebagaimana adanya. Penelitian deskripsif yang dimaksud dalam penelitian ini yaitu bertujuan untuk menganalisis tingkat kreativitas mahasiswa dalam berwirausaha.

B. Sumber Data

Sumber data dalam suatu penelitian adalah subjek data yang dapat di peroleh peneliti. Sumber data penelitian ini dibagi menjadi dua jenis, yaitu

⁴ Sugiyono.

sumber data primer dan sumber data sekunder.⁵ Sumber data adalah subjek dimana data itu diperoleh. Sumber data yang utama dalam penelitian kualitatif adalah kata-kata, tindakan, dan selebihnya itu merupakan data tambahan seperti dokumen dan lain-lain.⁶

1. Sumber Data Primer

Menurut Suharsimi Arikunto yang dimaksud dengan data primer adalah data yang bentuk verbal atau kata-kata yang diucapkan secara lisan, gerak-gerik atau perilaku yang dilakukan oleh subjek yang dipercaya, dalam hal ini adalah subjek penelitian atau responden yang berkenan dengan komponen yang diteliti.

Adapun yang menjadi informan dalam penelitian ini, biro kewirausahaan GenBI dan Mahasiswa penerima beasiswa GenBI Tahun 2023 dengan kriteria mahasiswa yang belum memiliki usaha. Untuk informan sebagai berikut:

- a. Mahasiswa Penerima Beasiswa Genbi IAIN Metro Lampung Tahun 2023.
- b. Biro Kewirausahaan Genbi IAIN Metro Lampung.

Sumber data primer yang peneliti gunakan adalah Mahasiswa IAIN Metro penerima beasiswa Generasi Baru Indonesia yang memenuhi kriteria penulis sebanyak 3 mahasiswa dan Pembina Gen BI.

⁵ Sugiyono.

⁶ Moleong, *Metodologi Penelitian Kualitatif, Edisi Revisi, Cet. 31.*

2. Sumber Data Sekunder

Sumber data sekunder merupakan sumber data yang telah tersusun dalam bentuk dokumen-dokumen. Selain itu data sekunder adalah data yang didapatkan dari teori-teori dibuku. Buku referensi strategi inovasi dan kreativitas berwira usaha era revolusi 4.0 karya Dr. Erlina Rufaidah, M.Si. dan Kodri, M.Pd. Buku Dedikasi untuk negeri karya Bank Indonesia. Buku Metode penelitian ekonomi islam Karya Dr. H. M. Sulaeman Jajuli, MEI. Buku Pendekatan metode kualitatif, kuantitatif, dan campuran Karya Jhon W. Creswell, Buku Metodo logi penelitian Karya Sugiono. Sumber data sekunder ini diharapkan dapat menunjang penelitian yang dilakukan penelitian untuk mengungkapkan data yang dibutuhkan dalam penelitian ini, sehingga data sekunder yang dibutuhkan sesuai dengan keinginan.⁷

Sumber data sekunder yang penulis gunakan adalah data seluruh mahasiswa IAIN Metro penerima beasiswa Gen BI tahun 2022-2023 dan struktur pengurus beasiswa Genbi tahun 2022-2023.

C. Teknik Pengumpulan Data

1. Wawancara (*Interview*)

Wawancara adalah teknik pengumpulan data melalui proses tanya jawab secara lisan yang berlangsung dengan satu arah, artinya pertanyaan datang dari pihak yang mewawancarai dan jawaban yang diberikan oleh pihak diwawancarai.⁸

⁷ M S Jajuli, *Metode Penelitian Ekonomi Islam Step by Step Menulis Laporan Penelitian*, 2020.

⁸ M S Jajuli., 26-27

Wawancara adalah salah satu proses tanya jawab dalam penelitian yang berlangsung secara lisan daladiantara dua orang atau lebih bertatap muka mendengarkan secara langsung informasi-informasi atau keterangan-keterangan. Pada penelitian ini wawancara yang digunakan yaitu wawancara bebas terpimpin, yakni teknik wawancara yang dilakukan dengan membawa pedoman yang hanya terdiri dari garis besar tentang hal-hal yang akan ditanyakan kepada narasumber. Mengenai hal ini peneliti mengajukan pertanyaan-pertanyaan kepada mahasiswa mengenai Kreativitas Berwirausaha Mahasiswa GenBI IAIN Metro Lampung.

Dalam penelitian ini, peneliti melakukan wawancara kepada 5 Mahasiswa penerima beasiswa Generasi Baru Indonesia, ketua biro kewirausahaan dan pembina GenBI IAIN Metro.

2. Dokumentasi

Dokumentasi adalah pengumpulan data berupa data-data tertulis yang mengandung keterangan dan penjelasan serta pemikiran tentang fenomena yang masih aktual dan sesuai dengan masalah penelitian.⁹Metode dokumentasi yang dimaksud adalah berupa buku-buku, artikel, koran dan sebagainya yang berfungsi sebagai keterangan yang berkaitan dengan penelitian yang sedang di lakukan.

⁹ Helmina Andriani dkk, *Buku Metode Penelitian Kualitatif & Kuantitatif* (CV. Pustaka Ilmu, 2020)., 46

D. Teknik Penjamin Keabsahan Data

Teknik penjamin keabsahan data digunakan oleh peneliti untuk menjamin data itu valid atau tidak. Menurut zuhairi teknik penjamin keabsahan data adalah sebuah cara yang harus dilakukan oleh seorang peneliti untuk mengukur tingkat kepercayaan (credibility) dalam proses pengumpulan data saat penelitian.¹⁰

Teknik penjamin keabsahan data adalah salah satu hal yang sangat menentukan kualitas hasil penelitian. Teknik yang digunakan oleh peneliti untuk pengecekan data keabsahan data yaitu triangulasi. Triangulasi ini diartikan sebagai pengecekan data dari berbagai waktu dengan demikian terdapat tiga macam triangulasi yaitu traingulasi sumber, teknik dan waktu.

Macam-macam triangulasi data untuk menentukan kevalidan data adalah sebagai berikut :

1. Triangulasi Sumber

Traingulasi sumber digunakan untuk menguji kredibilitas suatu data yang dilakukan dengan cara mengecek ulang data yang sudah didapatkan oleh peneliti melalui beberapa sumber.

2. Triangulasi Teknik

Triangulasi teknik ini digunakan untuk menguji kredibilitas data yang dilakukan dengan cara mengecek data dengan sumber yang sama namun menggunakan teknik yang berbeda.

¹⁰ Zuhairi, Dkk, *Pedoman Penulisan Karya Ilmiah* (Jakarta: Pt. Raja Grafindo Persada, 2016)., 40

3. Triangulasi Waktu

Triangulasi waktu juga biasanya sering mempengaruhi kredibilitas data. Data yang dikumpulkan dengan teknik wawancara dipagi hari akan dapat memberikan data yang lebih valid sehingga datanya lebih kredibel.¹¹

Dalam penelitian ini yang digunakan oleh peneliti untuk menjamin keabsahan data adalah triangulasi sumber dan teknik. Teknik triangulasi yang dilakukan oleh peneliti yaitu dengan cara peneliti melakukan cek ulang terhadap informasi-informasi yang telah di dapat, yang awalnya di dapat dengan observasi lalu dicek ulang dengan hasil wawancara dan dokumentasi sehingga dari hasil tersebut akan memberikan data yang lebih valid serta lebih kredibel.

E. Teknik Analisis Data

Setelah semua data terkumpul, langkah selanjutnya yaitu data dianalisis dengan analisis data yang bersifat kualitatif. Teknik analisis data yang ada dalam penelitian kualitatif diarahkan untuk menjawab dari pertanyaan rumusan masalah yang telah dibuat. Dalam penelitian yang bersifat kualitatif sendiri data biasanya diperoleh dari berbagai sumber, dengan menggunakan teknik dalam pengumpulan data yang bermacam-macam dan dilakukan secara terus menerus sampai datanya jenuh.¹² Dalam penelitian kualitatif analisis data dilakukan sejak sebelum peneliti memasuki lapangan.

¹¹ Zuhairi, Dkk., 274

¹² Sugiyono, *Metode Penelitian Kualitatif Kuantitatif Dan R&D*.

Analisis data dalam suatu penelitian adalah hal yang penting dilakukan karena data yang nantinya disajikan terlihat manfaatnya terutama untuk memecahkan masalah dan mencapai tujuan akhir. Adapun proses yang dilakukan dalam menganalisis data yaitu mengangkat dan mengembangkan pola interaktif yang dikemukakan oleh Miles dan Huberman yaitu :

1. Mereduksi Data

Mereduksi data yaitu merangkum, menyeleksi, memfokuskan pada hal-hal yang penting dicari tema serta polanya. Dengan begitu data yang telah direduksi akan memberikan sebuah gambaran lebih jelas serta dapat mempermudah peneliti dalam melakukan proses data selanjutnya.

2. Penyajian Data

Penyajian data merupakan sebuah kegiatan untuk menyajikan hasil dari reduksi data dengan bentuk naratif sehingga memungkinkan terjadinya penarikan kesimpulan dan keputusan mengambil tindakan.

3. Penarikan Kesimpulan

Penarikan kesimpulan atau verifikasi sendiri dapat dilakukan atas data yang telah disajikan dan merupakan kegiatan akhir dari penelitian. Kesimpulan penelitian kualitatif adalah temuan hal baru yang memang sebelumnya belum pernah dilakukan. Temuan dapat berbentuk deskripsi atau gambar dari sebuah objek. Yang didasari dengan bukti dari data-data valid yang ditemukan oleh peneliti dan konsisten.¹³

¹³ Burhan Bungin, *Penelitian Kualitatif* (Jakarta: Kencana, 2015)., 124

Analisis penelitian ini dilakukan saat peneliti sedang melakukan penelitian baik saat sedang berada di lapangan atau didapat dari hasil wawancara serta observasi dengan informan penerima Beasiswa BI dan struktural komunitas Gen BI dan dokumentasi sebagai bukti pendukung dalam kegiatan penelitian.

BAB IV

HASIL DAN PEMBAHASAN

A. Gambaran Umum GenBI IAIN Metro Lampung

1. Sejarah GenBI IAIN Metro Lampung

Generasi Baru Indonesia atau yang biasa disebut GenBI adalah sebuah komunitas penerima Beasiswa Bank Indonesia yang telah berdiri sejak tanggal 11 November 2011. GenBI terdiri dari mahasiswa/I yang berasal dari perguruan tinggi negeri maupun swasta yang tersebar dan terpilih pada tiap provinsi di Indonesia. Sebagai penerima beasiswa, GenBI memegang tiga peran dan tanggung jawab khusus, yaitu sebagai komunikator dalam menyampaikan dan menyebarluaskan kebijakan Bank Indonesia atau *front liners*, sebagai agen pembawa perubahan bagi masyarakat atau *agent of change*. Dan melalui GenBI, mahasiswa/I penerima beasiswa dibekali dengan berbagai kegiatan pengembangan diri sehingga mampu menjadi pemimpin di masa depan atau *future leaders*.

GenBI Provinsi Lampung sendiri memiliki 7 komisariat yang terdiri dari 5 kampus dan 2 SMK di Provinsi Lampung, diantaranya; GenBI Komsariat Universitas Lampung, GenBI Komisariat UIN Raden Intan Lampung, GenBI Komisariat Institut Teknologi Sumatera, GenBI Komisariat Universitas Bandar Lampung, GenBI IAIN Metro, GenBI SMK IB Khalifah Bangsa, dan GenBI SMK Negeri Pertanian dan Pembangunan yang berada di bawah naungan Kantor Perwakilan Bank

Indonesia Provinsi Lampung. GenBI Provinsi Lampung sendiri memiliki total 293 anggota.

Sebagai sebuah komunitas, program-program yang digagas oleh GenBI Provinsi Lampung sangat beragam dan multi aspek, yang terdiri dari aspek pendidikan, kesehatan, lingkungan hidup, kewirausahaan, pengembangan organisasi dan anggota, serta aspek kemitraan dan kerjasama. Selama tahun 2023 ini, GenBI Lampung telah menjalankan lebih dari 90 program kerja dan bekerjasama dengan pihak eksternal seperti UMKM dan lainnya.¹

Generasi Baru Indonesia juga bertujuan untuk meningkatkan kepekaan sosial serta menumbuhkan semangat dan jiwa pengabdian terhadap masyarakat sehingga para Mahasiswa Penerima Beasiswa Bank Indonesia dapat menjadi pemimpin yang menjulang keatas dan mampu mengakar ke bawah hingga terbangunnya mental pembelajaran yang bertitik pada proses perbaikan diri yang berkelanjutan.

¹ Sumber Dokumentasi GenBI IAIN Metro Lampung, pada tanggal 10 Januari 2024

2. Struktur Kepengurusan GenBI IAIN Metro Lampung

Di dalam komunitas Gen BI pada tahun 2023 terdapat 9 orang mahasiswa yang terdiri dari ketua, sekretaris, bendahara, serta divisi-divisi terkait dengan komunitas Gen BI. Berikut adalah struktural organisasi kepengurusan Komunitas Gen BI beserta nam-namanya :

Gambar 1.1
Struktur Kepengurusan GenBI IAIN Metro

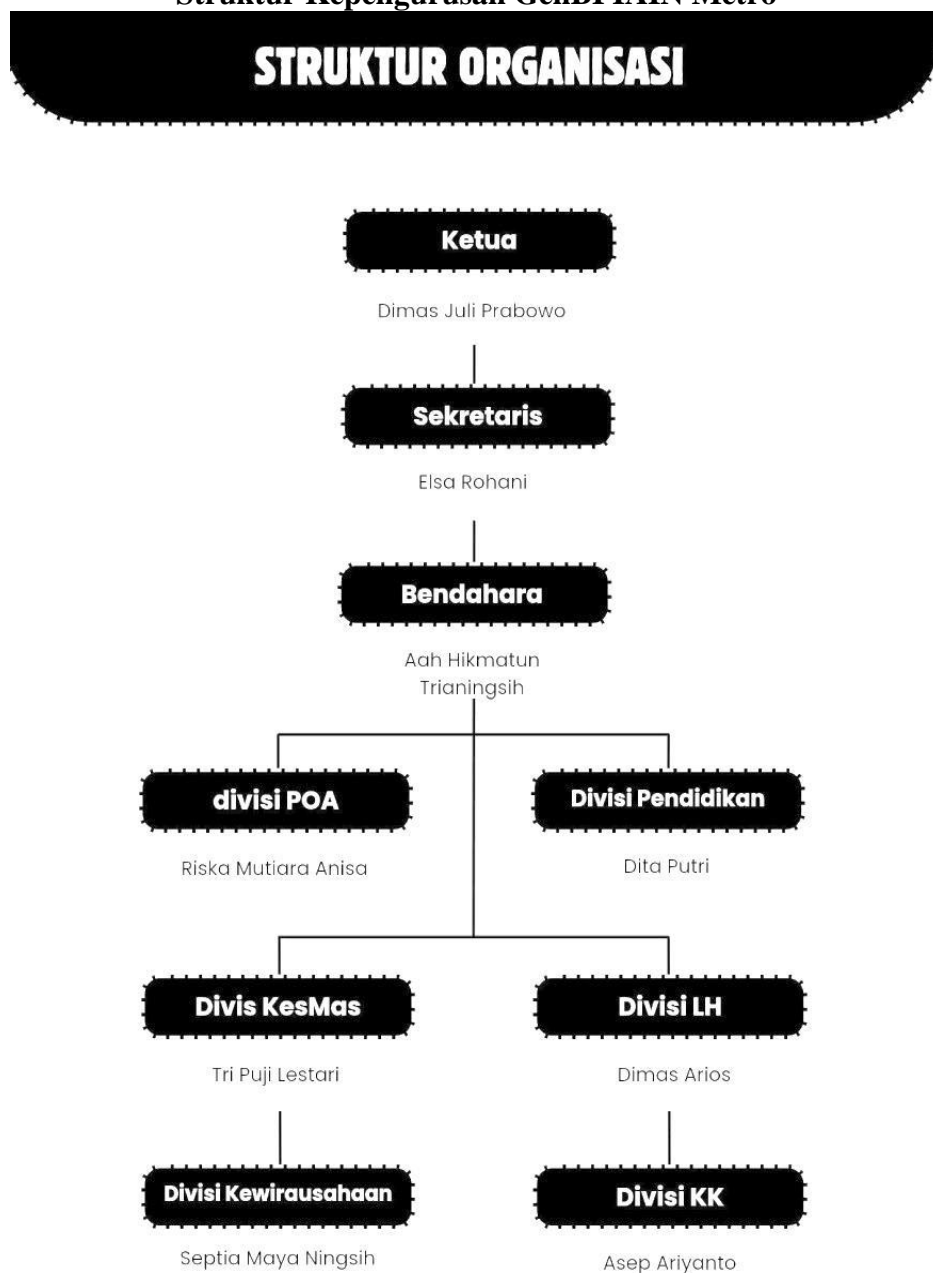

B. Kontribusi Beasiswa Bank Indonesia

Kontribusi sendiri merupakan sebuah bantuan atau dukungan yang diberikan perorangan atau sekelompok orang kepada suatu hal atau suatu pekerjaan.

Beasiswa Bank Indonesia merupakan bantuan dana untuk Pendidikan yang diberikan oleh Bank Indonesia kepada mahasiswa atau calon mahasiswa yang mempunyai prestasi akademik maupun non akademik yang memadai namun hanya saja terkendala tidak mampu secara finansial. Bank Indonesia berharap dengan memberikan beasiswa Bank Indonesia tersebut mahasiswa yang menerima beasiswa itu mendapatkan suntikan semangat hingga dapat melanjutkan pendidikan dengan lancar. Mahasiswa penerima beasiswa itu juga diwajibkan untuk berpartisipasi dalam kegiatan sosial di masyarakat.

Dengan ini mahasiswa penerima beasiswa Bank Indonesia dapat meningkatkan motivasi belajar karena juga tidak semua mahasiswa mendapatkan kesempatan untuk menjadi penerima beasiswa BI. Dalam hal ini mahasiswa penerima beasiswa Bank Indonesia juga diberikan program-program atau kegiatan yang mendorong mereka untuk mengembangkan kemampuan mereka. Seperti yang disampaikan oleh salah satu mahasiswa penerima beasiswa Bank Indonesia dalam wawancara dia berkata bahwa

“Tentu saja ada selain menerima beasiswa dengan mengikuti program-program yang telah disediakan yang telah dibentuk oleh komunitas GENBI ini secara tidak langsung mengembangkan soft skill yang saya miliki dan saya belajar untuk lebih bisa mengembangkan diri

saya kak dengan pengalaman-pengalaman yang saya lewati selama mendapatkan beasiswa BI dan mengikuti komunitas GenBI itu”²

Sedangkan mahasiswa lain mengatakan :

“Ada kak kalo selain menerima beasiswa itu nah dari diberikannya banyak program kerja yang berbagai macam yang telah disediakan yang telah dibentuk oleh komunitasnya secara tidak langsung mengembangkan diri saya menjadi orang yang bermanfaat”³

Salah satu yang diberikan adalah program berwirausaha. Program-program yang ada ini dijalankan oleh suatu komunitas atau perkumpulan anak-anak atau mahasiswa penerima beasiswa Bank Indonesia yang diberi nama GenBI. Seperti halnya harapan yang disampaikan oleh pembina GenBI yaitu

“Harapan GenBI setelah program wirausaha itu Biar mahasiswa bisa mandiri secara finansial dengan usaha sendiri, Memberikan skills praktis biar siap terjun ke dunia bisnis, Ngebangkitin kreativitas dan ide-ide baru dalam usaha, Menginspirasi untuk menciptakan lapangan kerja, bukan hanya buat diri sendiri, Bantu pertumbuhan ekonomi lokal lewat usaha yang mereka jalankan. Dengan cara ini, GenBI pengen lahirkan wirausaha-wirausaha muda yang sukses!”⁴

Serta sesuai dengan yang disampaikan oleh salah satu mahasiswa penerima Beasiswa Bank Indonesia

“Selain mendapatkan uang beasiswanya saya juga mendapatkan relasi yang banyak dan pelajaran dan pengalaman baru karena mengikuti program yang diberikan oleh komunitas beasiswa yang bernama GenBI salah satunya itu program berwirausaha disitu kita harus berpikir secara kreatif untuk berwirausaha”⁵

² Wawancara dengan saudara Fajar Bara Dewa salah satu mahasiswa penerima Beasiswa BI pada tanggal 23 Februari 2023

³ Wawancara dengan Ajeng Galuh Pangestu selaku mahasiswa penerima Beasiswa Bank Indonesia pada tanggal 23 Februari 2023

⁴ Wawancara dengan Shaumi Gahara selaku Pembina komunitas GenBI IAIN Metro pada tanggal 20 Februari 2023

⁵ Wawancara dengan Ajeng Galuh Pangestu salah satu mahasiswa penerima beasiswa Bank Indonesia pada tanggal 23 Februari 2023

Dan yang lain mengatakan

“Kalau dari beasiswa ini sendiri selain saya mendapatkan biaya untuk kuliah saya saya juga mendapatkan bermacam-macam ilmu-ilmu pengetahuan baru dan teman-teman yang baru relasi yang baru bertemu dengan orang-orang yang sudah sukses gitu”⁶

Dan mahasiswa lain menyatakan

“Selain mendapatkan uang beasiswanya saya juga mendapatkan relasi yang banyak dan

Pelajaran dan pengalaman baru karena mengikuti program yang diberikan oleh komunitas beasiswa yang bernama GenBI”⁷

Di IAIN metro sendiri Generasi Baru Indonesia bertujuan untuk meningkatkan kepekaan sosial serta menumbuhkan semangat dan jiwa pengabdian terhadap masyarakat. Maka dari itu komunitas GenBI IAIN Metro memberikan program program yang mendukung kewirausahaan. Yang dalam hal ini disampaikan oleh pembina gen BI dalam wawancara

“Kontribusi GenBI dalam membentuk kreativitas berwirausaha Mahasiswa penerima beasiswa: yaitu memberikan workshop dan pelatihan untuk meningkatkan keterampilan bisnis dan kreativitas, lalu memberikan bimbingan dari para profesional atau alumni yang berpengalaman dalam dunia usaha, kemudian koneksi dengan komunitas bisnis, sehingga mahasiswa bisa bertukar ide dan pengalamam serta memberikan kesempatan untuk terlibat langsung dalam proyek atau usaha yang nyata.”⁸

Serta didukung dengan pernyataan dari ketua biro kewirausahaan

GenBI IAIN Metro

“Mengadakan workshop atau pelatihan dalam berwirausaha, Menawarkan kelas yang membahas aspek-aspek penting dari

⁶ Wawancara dengan Intan Wulan Sari salah satu mahasiswa penerima Beasiswa Bank Indonesia pada tanggal 23 Februari 2023

⁷ Wawancara dengan Intan Wulan Sari salah satu mahasiswa penerima Beasiswa Bank Indonesia pada tanggal 23 Februari 2023

⁸ Wawancara dengan Shaumi Gahara selaku Pembina komunitas GenBI IAIN Metro pada tanggal 20 Februari 2023

berwirausaha, seperti manajemen, pemasaran, dan pengembangan produk, Menghubungkan mahasiswa dengan mentor yang berpengalaman untuk memberikan bimbingan langsung dan masukan tentang ide-ide mereka, Mengadakan kunjungan ke perusahaan atau startup yang sukses agar mahasiswa bisa⁹ belajar langsung dari pengalaman pelaku bisnis nyata”

Maka dari itu dalam hal ini ada beberapa bantuan atau kontribusi yang diberikan oleh pembina serta pengurus komunitas GenBI IAIN Metro dalam hal meningkatkan kreativitas berwirausaha para mahasiswa penerima beasiswa. Kreativitas dalam berwirausaha merupakan hal yang sangat penting karena bisa menjadikan mahasiswa tidak terus bergantung kepada orang tua dan bisa menghasilkan uang sendiri untuk kehidupannya. Maka dari itu komunitas GenBI memberikan beberapa hal yang bisa dibilang itu adalah sebuah kontribusi nyata dari GenBI untuk para mahasiswanya. Yang dalam hal meningkatkan kreativitas berwirausaha ini ada beberapa kontribusi atau bantuan yang dilakukan seperti halnya :

1. Memberikan Pelatihan/Workshop

Pelatihan atau workshop adalah salah satu cara yang dapat digunakan sebagai bantuan kepada mahasiswa dalam hal memberikan ilmu baru. Pelatihan atau workshop yang diberikan kepada para mahasiswa dalam hal ini salah tentang bagaimana cara meningkatkan kreativitas berwirausaha dari mahasiswa itu sendiri. Atau bisa juga diberikan workshop tentang ide-ide usaha yang dapat mereka lakukan. Sesuai dengan wawancara dengan ketua biro kewirausahaan

⁹ Wawancara dengan Septia Maya Ningsih selaku Ketua Biro Kewirausahaan GenBI IAIN Metro pada tanggal 20 Februari 2023

“Jenis pelatihannya biasanya workshop brain storming gitu terus kelas tentang menyusun bisnis, pelatihan design grafis pemasaran online, undang pengusaha sukses untuk berbagi pengalaman dan motivasinya untuk meningkatkan kreativitas berwirausaha. Dengan pelatihan ini, mahasiswa dapat mengasah kreativitas dan keterampilan kewirausahaan mereka”¹⁰

Serta didukung jawaban dari salah satu mahasiswa penerima Beasiswa Bank Indonesia yaitu

“Kalau kegiatan-kegiatan itu biasanya ada workshop pelatihan wirausaha gitu terus habis itu kita kembangin tuh produk yang kita dapat dari workshop itu atau kita udah nemu ide dari kita ikut workshop abis itu biasanya kita di mentoring.”¹¹

Sedangkan mahasiswa lain mengatakan

“Biasanya ada pelatihan kak workshop gitu tentang wirausaha tentang kreativitas terus terkadang ngobrol sama orang orang yang udh sukses dalam usahanya biar kita dapet dan gak jarang juga dibimbing dimentoring sama mereka diajarin caranya berwirausaha dengan kreatifitas dan inovatif gitu”¹²

Mahasiswa yang lainnya mengatakan bahwa

“Yang pertama biasanya mengadakan pelatihan atau workshop tentang wirausaha, memberikan mentoring atau pendampingan biasanya mandiri kalo gak ya berkelompok bareng bareng di mentorin untuk dibimbing menjadi seorang wirausaha, sharing diskusi tentang kewirausahaan biasanya gitu aja sih”¹³

Berdasarkan hasil wawancara diatas dalam hal kontribusi meningkatkan kreativitas berwirausaha para mahasiswa GenBI sendiri sudah memberikan pelatihan atau workshop yang membantu para mahasiswa untuk menemukan ide-ide baru dalam berwirausaha. Memberikan pelatihan yang sesuai dengan apa yang mereka butuhkan

¹⁰ Wawancara dengan Septia Maya Ningsih selaku Ketua Biro Kewirausahaan GenBI IAIN Metro pada tanggal 20 Februari 2023

¹¹ Wawancara dengan Intan Wulan Sari salah satu mahasiswa penerima Beasiswa Bank Indonesia pada tanggal 23 Februari 2023

¹² Wawancara dengan Intan Wulan Sari salah satu mahasiswa penerima beasiswa Bank Indonesia pada tanggal 23 Februari 2023

¹³ Wawancara dengan Intan Wulan Sari salah satu mahasiswa penerima beasiswa Bank Indonesia pada tanggal 23 Februari 2023

seperti pelatihan menyusun bisnis, pelatihan pemasaran, pelatihan menginovasi produk dan lainnya. Oleh karena itu salah satu kontribusi dari GenBI IAIN Metro sudah terlihat ada.

2. Mentoring atau Pembinaan

Memberikan pembinaan atau mentoring adalah salah satu cara yang diambil oleh GenBI IAIN Metro untuk meningkatkan kreativitas berwirausaha para mahasiswa. Dalam hal ini mereka memberikan pembinaan lewat orang-orang yang sudah bisa sukses dalam berwirausaha. Selain itu GenBI juga memberikan pembinaan atau mentoring lewat alumni-alumni dari GenBI sendiri yang sudah bisa sukses daa berwirausaha. Hal ini sesuai dengan yang disampaikan oleh ketua biro kewirausahaan

“Menjadwalkan sesi konsultasi rutin, baik untuk yang sudah memiliki usaha maupun yang belum, untuk memberikan dukungan berkelanjutan. Terus ada grup atau forum online di mana mahasiswa bisa saling bertukar pengalaman, bertantangan, dan mendapatkan umpan balik. Mendorong kolaborasi antara mahasiswa yang sudah”.¹⁴

Yang hal ini juga didukung oleh salah satu pernyataan dari mahasiswa penerima beasiswa

“Memberikan mentoring atau pendampingan biasanya mandiri kalo gak ya berkelompok bareng bareng di mentorin untuk dibimbing menjadi seorang wirausaha, sharing diskusi tentang kewirausahaan biasanya gitu gitu aja sih”.¹⁵

Mahasiswa lain mengatakan bahwa

¹⁴ Wawancara dengan Septia Maya Ningsih selaku Ketua Biro Kewirausahaan GenBI IAIN Metro pada tanggal 20 Februari 2023

¹⁵ Wawancara dengan salah satu mahasiswa penerima Beasiswa Bank Indonesia pada tanggal 23 Februari 2023

“Sebenarnya kalau ditelatenin dan dilakuin secara benar-benar terus ilmu-ilmu yang kita dapetin itu kita kembangkan dia untuk orang-orang yang butuh biaya hidup sehingga kita agar tidak menyusahkan orang tua itu sangat-sangat bermanfaat”¹⁶

Berdasarkan hasil wawancara diatas maka dapat disimpulkan bahwa GenBI sudah memberikan kontribusi kepada para mahasiswa dengan cara memberikan pembinaan atau mentoring secara mandiri atau kelompok. Agar dapat mencetak mahasiswa yang bisa kreatif dalam berwirausaha.

3. Networking

Membangun koneksi dengan komunitas bisnis, sehingga mahasiswa bisa bertukar ide dan pengalaman. Dalam hal ini GenBI memberikan kesempatan kepada para mahasiswa nya untuk sama sama mengetahui tentang berwirausaha yang kreatif dengan cara bertukar ide atau pengalaman serta menjalin koneksi bisnis dengan orang lain .

“Komunitas beasiswa GenBI biasanya melakukan pendampingan kepada mahasiswa dalam berwirausaha melalui beberapa cara yang efektif salah satunya adalah Menghubungkan mahasiswa dengan pelaku usaha lainnya, baik dari dalam maupun luar komunitas, untuk memperluas jaringan dan peluang bisnis.”¹⁷

Sedangkan yang disampaikan oleh ketua biro kewirausahaan adalah

“Menghubungkan mahasiswa dengan mentor yang berpengalaman untuk memberikan bimbingan langsung dan masukan tentang ide-ide mereka, Mengadakan kunjungan ke perusahaan atau startup yang sukses agar mahasiswa bisa belajar langsung dari pengalaman pelaku bisnis nyata, Memfasilitasi acara di mana mahasiswa dapat bertemu dengan pengusaha lain, investor,

¹⁶ Wawancara dengan Ajeng Galuh Pangestu selaku mahasiswa penerima Beasiswa Bank Indonesia pada tanggal 23 Februari 2023

¹⁷ Wawancara dengan Shaumi Gahara Pembina komunitas GenBI IAIN Metro pada tanggal 20 Februari 2023

dan alumni yang bisa memberi inspirasi dan membuka peluang baru"¹⁸

Berdasarkan hasil wawancara diatas dapat disimpulkan bahwa kontribusi yang dilakukan oleh komunitas GenBI kali ini lebih efektif dengan secara langsung memberikan kesempatan kepada para mahasiswa untuk melakukan pendampingan dengan mentor yang sudah berpengalaman dan terjun langsung ke tempat wirausaha yang sudah sukses untuk belajar dan mencari ide-ide baru yang dapat dikembangkan lagi menjadi sesuatu yang baru dalam hal berwirausaha.

4. Pengalaman Praktis

Kontribusi yang terakhir yang diberikan oleh komunitas GenBI kepada para mahasiswa yang menerima beasiswa dari Bank Indonesia untuk meningkatkan kreativitas berwirausaha adalah dengan cara pengalaman praktis. Pengalaman praktis sendiri artinya memberikan kesempatan untuk terlibat langsung dalam proyek atau usaha yang nyata. Yaitu dengan membiarkan para mahasiswa untuk membuat produk atau usaha yang dapat dilakukan dalam kehidupan mereka.

“Kalo yang berhubungan dengan berwirausaha itu biasanya ada kita jualan takjil kak dibulan puasa terus buat design pamflet makanan atau penjualan gitu kak sama belajar belajar tentang wirausaha gitu”¹⁹

Sedangkan mahasiswa lain mengatakan

¹⁸ Wawancara dengan Septia Maya Ningsih selaku Ketua Biro Kewirausahaan GenBI IAIN Metro pada tanggal 20 Februari 2023

¹⁹ Wawancara dengan Fajar Bara Dewa selaku mahasiswa penerima Beasiswa Bank Indonesia pada tanggal 23 Februari 2023

“Kalau yang berhubungan sama wirausaha itu biasanya ya kayak biasa kak kita jualan terus membuat produk buat logonya terus ngedesain grafik pamflet penjualan”

Sesuai dengan yang disampaikan oleh ketua biro kewirausahaan

“Ajak dan berikan mahasiswa tempat untuk mendiskusikan minat, hobi, dan keterampilan mereka. Ini dapat membantu menemukan ide bisnis yang sesuai. Dorong mahasiswa untuk bekerja sama dalam kelompok untuk saling berbagi ide dan membangun usaha bersama. Tawarkan dukungan emosional dan motivasi, agar mereka merasa lebih percaya diri untuk memulai usaha”²⁰

Berdasarkan hasil wawancara diatas dapat disimpulkan bahwa kontribusi terhadap wirausaha kali ini GenBI benar benar mendukung dan membantu para mahasiswa penerima Beasiswa Bank Indonesia untuk meningkatkan kreativitas berwirausaha mereka dengan cara memberikan praktik langsung agar mereka tahu bagaimana cara menjadi wirausaha yang kreatif dan inovatif. Memberikan mahasiswa waktu untuk belajar dan mendiskusikan apa yang mereka inginkan lalu mendorong untuk mewujudkan keinginan mereka dengan memberikan wadah dan waktu untuk mereka berwirausaha dan belajar tentang hal hal kewirausahaan seperti berjualan, membuat pamflet serta membuat logo untuk brandnya.

Dari beberapa hasil wawancara yang telah disampaikan diatas dapat disimpulkan bahwa para mahasiswa penerima Beasiswa Bank Indonesia menjelaskan dalam hal ini beasiswa Bank Indonesia berkontribusi secara nyata dalam hal meningkatkan kreativitas berwirausaha para mahasiswa penerima Beasiswa Bank Indonesia atau mahasiswa GenBI IAIN Metro Lampung. Yang dinyatakan dari hasil wawancara kepada pembina, ketua

²⁰ Wawancara dengan Septia Maya Ningsih selaku Ketua Biro Kewirausahaan Gen BI IAIN Metro pada tanggal 20 Februari 2023

biro kewirausahaan serta para mahasiswa penerima Beasiswa Bank Indonesia. Beasiswa Bank Indonesia memberikan bantuan atau kontribusi yang dapat dikatakan sangat berpengaruh untuk para mahasiswa nya dalam hal meningkatkan kreativitas dan inovasi untuk membuat suatu usaha baik itu dengan hasil produk maupun jasa. Dan dapat dilihat dari hasil wawancara para mahasiswa pun merasa bantuan atau kontribusi yang diberikan sangat membantu mereka dalam hal berwirausaha.

C. Analisis Kontribusi Beasiswa BI Terhadap Kreativitas Berwirausaha Mahasiswa GenBI

Pemaparan tentang analisis kontribusi beasiswa Bank Indonesia terhadap kreativitas berwirausaha para mahasiswa GenBI ini merupakan Hasil temuan yang penulis dapatkan dari para informan komunitas GenBI IAIN Metro Lampung yang diperoleh dari 1 orang pembina GenBI, 1 orang Ketua Biro Kewirausahaan GenBI IAIN Metro, dan 3 mahasiswa penerima beasiswa Bank Indonesia sebagai berikut

Tabel 4.1
Data Informan Penelitian

No	Nama	Status
1	Shaumi Gahara	Pembina Gen BI
2	Septia Maya Ningsih	Ketua Biro Kewirausahaan
3	Fajar Bara Dewa	Mahasiswa BI
4	Intan Wulan Sari	Mahasiswa BI
5	Ajeng Galuh Pangestu	Mahasiswa BI

Dalam hal ini kontribusi atau bantuan yang dibahas adalah tentang bantuan yang diberikan sebuah komunitas kepada satu orang atau sekelompok orang.

Beasiswa BI adalah beasiswa yang diberikan oleh Bank Indonesia sebagai komitmen Bank Indonesia terhadap program di dunia pendidikan. Beasiswa BI adalah beasiswa yang dikhususkan untuk mahasiswa yang kurang mampu secara ekonomi dan memiliki prestasi, terutama prestasi dalam hal akademik. Beasiswa Bank Indonesia adalah beasiswa yang tidak dapat dilanjutkan atau tidak berkelanjutan, jadi ketika mahasiswa mendapatkan beasiswa Bank Indonesia, pihak Bank Indonesia tidak mensyaratkan mahasiswa untuk memiliki IPK tertentu hanya saja mempertahankan IPK sebelumnya. Bank Indonesia menawarkan beasiswa yang cukup besar meski hanya beberapa waktu kemudian para mahasiswa bisa menerima beasiswa lain selain beasiswa Bank Indonesia.

Dalam hal berkontribusi sendiri, Beasiswa BI memberikan salah satu bantuan dalam hal berwirausaha para mahasiswa yang mendapatkan beasiswa. Bantuan ini diberikan untuk mendukung dan mengembangkan program kewirausahaan Generasi Baru Indonesia di IAIN Metro Lampung.

Kontribusi yang dilakukan oleh GenBI dalam hal meningkatkan kreativitas berwirausaha sendiri mencakup dalam beberapa hal, yaitu :

1. Memberikan Pelatihan/Workshop

Pelatihan Wirausaha merupakan bentuk pembelajaran yang mendorong pengembangan minat wirausaha mahasiswa dengan program kegiatan belajar yang sesuai, memberikan kesempatan menciptakan aktivitas usaha melalui analisis kebutuhan dan peluang pasar. Bentuk pembelajaran wirausaha berupa praktik langsung berwirausaha yang

dilakukan secara terencana dan terprogram. Kegiatan wirausaha dapat berwujud produk atau layanan jasa.

Jadi dapat disimpulkan bahwa dunia kewirausahaan sebagai pilihan dalam menjalani hidup dan memberikan motivasi kepada para mahasiswa, calon pengusaha muda agar mulai berwirausaha. Untuk menjadi orang sukses dalam berbisnis harus memiliki kemauan yang tinggi, sungguh-sungguh, pantang menyerah, terus belajar dari kegagalan. Beliau meyakinkan semua mahasiswanya agar memiliki peluang yang sama untuk menjadi pengusaha sukses.

Beberapa manfaat pelatihan kewirausahaan yakni memberikan kesempatan kepada mahasiswa untuk melihat dunia kerja wirausaha, meningkatkan kemampuan bagi perguruan tinggi dalam pengembangan pendidikan kewirausahaan, mempererat hubungan antara dunia akademis dan dunia usaha khususnya UKM, dan menghasilkan wirausaha muda pencipta lapangan kerja dan calon pengusaha sukses masa depan.

2. Mentoring atau Pendampingan

Mentoring dalam pembinaan berwirausaha adalah proses di mana seorang mentor yang lebih berpengalaman memberikan bimbingan, nasihat, dan dukungan kepada calon wirausahawan. Mentoring dapat membantu calon wirausahawan dalam berbagai hal, seperti mengembangkan rencana bisnis, meningkatkan upaya pemasaran, mencari investor baru, mengembangkan keterampilan yang dibutuhkan serta bisa juga membangun jaringan dan mengelola stres .

Dapat disimpulkan dari hasil wawancara maka mentor dapat memberikan saran berdasarkan pengetahuan dan pengalamannya di bidang masing-masing. Selain itu, mentor juga dapat memperkenalkan calon wirausahawan dengan koneksi penting, seperti mitra, investor, dan orang lain yang dapat membantu bisnisnya. Mentoring dapat menjadi keputusan strategis bagi calon wirausahawan yang ingin mencapai keberlanjutan dan keunggulan dalam bisnisnya.

3. Networking

Networking Jejaring Wirausaha adalah kemampuan Ikatan jejaring (networkties) menghubungkan para pelaku dengan berbagai usaha misal partner usaha, teman, agen, mentor untuk mendapatkan sumberdaya yang dibutuhkan misalnya Informasi, uang, dukungan moral para pelaku jejaring.

Jaringan bisnis bisa dalam bentuk asosiasi perdagangan atau asosiasi klub yang menyediakan platform bagi pengusaha untuk bertemu dan mendiskusikan masalah bisnis, meskipun dalam suasana yang santai.

Dalam hal ini dari hasil wawancara GenBI memberikan gerbang besar kepada para mahasiswa untuk bertemu dengan orang-orang yang dapat membantu meningkatkan kreativitas berwirausaha mereka. Mereka dikenalkan dengan banyak relasi yang sudah menjalankan bisnis atau usaha dan berhasil. Yang nantinya hal itu diharapkan akan memberikan pengaruh besar kepada para mahasiswa dalam menumbuhkan minat untuk berwirausaha.

4. Pengalaman Praktis

Pengalaman praktis merupakan fondasi penting bagi seseorang yang ingin membangun karir atau membuat usaha yang sukses dan relevan di era modern saat ini. Di tengah persaingan yang semakin ketat di pasar penjualan dunia berwirausah, memperoleh pengalaman praktis yang relevan dapat memberikan keunggulan yang signifikan.

Hal ini tidak hanya mempengaruhi kesempatan menjadikan kita sebagai wirausaha yang sukses, tetapi juga memainkan peran penting dalam pengembangan kompetensi serta peningkatan keterampilan, kreativitas serta inovatif kita dengan ide-ide yang baru dalam berwirausaha.

Maka berdasarkan hasil wawancara pengalaman praktis memungkinkan seseorang untuk menerapkan pengetahuan yang diperoleh dari teori atau pembelajaran akademis ke dalam situasi dunia nyata. Melalui pengalaman ini, seseorang dapat menguji dan memperdalam pemahaman mereka, menciptakan koneksi antara teori dengan aplikasi praktis, serta mengasah keterampilan yang diperlukan dalam dunia wirausaha.

BAB V

PENUTUP

A. Kesimpulan

Berdasarkan hasil pembahasan diatas dan hasil penelitian dapat disimpulkan bahwa terdapat Kontribusi yang dilakukan Beasiswa Bank Indonesia (BI) dalam hal meningkatkan kreativitas berwirausaha para mahasiswa penerima Beasiswa Bank Indonesia yang tergabung dalam komunitas GenBI IAIN Metro Lampung. Adapun Kontribusi yang dilakukan oleh GenBI untuk meningkatkan kreativitas berwirausaha para mahasiswa penerima Beasiswa Bank Indonesia adalah Memberikan pelatihan atau Workshop kewirausahaan, Memberikan pembinaan atau Mentoring dari yang berpengalaman secara individu maupun kelompok, Networking atau memperluas jaringan bisnis agar mahasiswa mendapatkan banyak ide-ide dan inovasi dalam berwirausaha, Pengalaman Praktis atau terjun langsung dalam sebuah proyek atau usaha agar dapat merasakan bagaimana rasanya menjadi wirausaha yang kreatif dan inovatif .

B. Saran

1. Saran Kepada mahasiswa penerima beasiswa Bnak Indonesia untuk lebih berperan aktif dalam kegiatan-kegiatan yang diadakan di GenBI demi meningkatkan jiwa yang lebih baik dimasa yang akan datang salah satunya ialah untuk menjadi seorang wirausaha yang handal atau wirausaha yang di jenjang nasional ataupun internasional,

2. Saran Kepada pihak Bank Indonesia agar lebih memberikan pendampingan kepada para mahasiswa penerima beasiswa BI yang telah mengikuti kegiatan-kegiatan kewirausahaan yang telah diberikan supaya para mahasiswa penerima beasiswa BI tersebut bisa membuat dan menjalankan usahanya sendiri.
3. Saran Kepada pihak komunitas GenBI IAIN Metro Lampung untuk lebih berupaya meningkatkan minat berwirausaha mahasiswa dengan cara memberikat pengetahuan pengelolaan dalam berwirausaha sehingga mahasiswa mampu menghadapi kendala-kendala yang ada dalam berwirausaha,
4. Saran Kepada penelitian yang akan datang untuk memperluas masalah yang berkaitan dengan penelitian terdahulu dan disarankan dalam permasalahan dampak dari pada kegiatan ini.

DAFTAR PUSTAKA

- AB Susanto. *Manajemen Strategi Komprehensif*. Jakarta: Erlangga, 2019.
- Alumni BSI. *Pentingnya Pengalaman Praktis Dalam Pengembangan Karir. Motivasi*, 2023.
- Bank Indonesia. *Gerai Info, Edisi 63*. Jakarta: Departemen Komunikasi Bank Indonesia, 2019.
- Basrowi. *Kewirausahaan Untuk Perguruan Tinggi*. Bogor: Ghalia Indonesia, 2011.
- Buchari Alma. *Kewirausahaan Untuk Mahasiswa dan Umum*. Bandung: Alfabeta, 2021.
- Bungin, Burhan. *Penelitian Kualitatif*. Jakarta: Kencana, 2015.
- Departemen Pendidikan Dan Kebudayaan. *Kamus Besar Bahasa Indonesia*. Jakarta: Media Pustaka Utama, 2012.
- Depdiknas RI. *Kamus Besar Bahasa Indonesia*. Jakarta: DEPDIKNAS RI, 2015.
- Dian Septiani. "Pengaruh Pemberian Beasiswa Bidik Misi Terhadap Motivasi Berprestasi dan Disiplin Mahasiswa Penerima Beasiswa Bidik Misi di Kota Palembang". *Jurnal Ilmiah Global Masa Kini* Vol. 8 No. 02 (Desember 2019).
- Eny Murniasih. *Buku Pintar Beasiswa*. Jakarta: Gagas Media, 2020.
- Helmina Andriani dkk. *Buku Metode Penelitian Kualitatif & Kuantitatif*. CV. Pustaka Ilmu, 2020.
- Hutagalung, Raja Bongsu, dkk. *Kewirausahaan*. Medan: USU Pres, 2010.
- Kasmir. *Kewirausahaan*. Jakarta: Raja Grafindo Persada, 2019.
- Kusnadi. *Kewirausahaan Tinjauan Teori dan Praktik*. Pekanbaru: Kreasi Edukasi, 2021.
- M S Jajuli. *METODE PENELITIAN EKONOMI ISLAM Step by Step Menulis Laporan Penelitian*, 2020.
- Maulana Malik Ibrahim. *Pengaruh Kreatifitas, Lingkungan Sosial dan Keluarga, dan Modal Terhadap Minat Wirausaha*, 2020.
- Moleong, Lexy J. *Metodologi Penelitian Kualitatif, Edisi Revisi, Cet. 31*. Bandung: Rosda Karya, 2013.

- Nurul Khotimah. *Pengaruh Pelatihan Keterampilan Terhadap Minat Berwirausaha pada Masyarakat Muslim Desa Panca Mukti Kec. Pondok Kelapa Kab. BengkuluTengah*. (skripsi: IAIN Bengkulu), t.t.
- Simatupang dkk. *Himpunan Lembaga Beasiswa Dalam dan Luar Negeri*. Jakarta: PT. Raja Persada, 2009.
- Sugiyono. *Metode Penelitian Kualitatif Kuantitatif Dan R&D*. Bandung: Alfabeta, 2018.
- Sumadi Suryabrata. *Metodologi Penelitian*. Jakarta: PT. Raja Grafindo Persada, 2008.
- Tenti Anisa. *Pengaruh Prestasi Pendidikan Dan Kepribadian Terhadapminat Berwirausaha Mahasiswa Jurusan Ekonomi Islam Fakultas Ekonomi Dan Bisnis Islam IAIN Bengkulu*, 2018.
- Yono, Junilanto., Nurhasan, Syah., Indrati Kusumaningrum. “Pengaruh Pemanfaatan Beasiswa Dengan Hasil Belajar Mahasiswa Jurusan Teknik Sipil FT-UNP.” *Journal of Civil Engineering and Vocational Education 2* (2) (t.t.).
- Yuyus Suryana dan Kartib Bayu. *Kewirausahaan ; Peendekatan Karakteristik Wirausahawan Sukses*. Jakarta: Kencana Media Group, 2019.
- Zuhairi, Dkk. *Pedoman Penulisan Karya Ilmiah*. Jakarta: Pt. Raja Grafindo Persada, 2016.

LAMPIRAN-LAMPIRAN



**KEMENTERIAN AGAMA REPUBLIK INDONESIA
INSTITUT AGAMA ISLAM NEGERI METRO
FAKULTAS EKONOMI DAN BISNIS ISLAM**

Jalan Ki. Hajar Dewantara Kampus 15 A Iringmulyo Metro Timur Kota Metro Lampung 34111
Telepon (0725) 41507; Faksimili (0725) 47296; Website: www.febi.metrouniv.ac.id; e-mail: febi.iain@metrouniv.ac.id

Nomor : B-2655/In.28.1/J/TL.00/10/2024
Lampiran : -
Perihal : **SURAT BIMBINGAN SKRIPSI**

Kepada Yth.,
Sukma Sari Dewi Chan (Pembimbing 1)
(Pembimbing 2)
di-

Tempat
Assalamu'alaikum Wr. Wb.

Dalam rangka penyelesaian Studi, mohon kiranya Bapak/Ibu bersedia untuk membimbing mahasiswa :

Nama : **AHMAD SAEFUDIN**
NPM : 1903021002
Semester : 11 (Sebelas)
Fakultas : Ekonomi dan Bisnis Islam
Jurusan : S1 Perbankan Syariah
Judul : ANALISIS KONTRIBUSI BEASISWA BI TERHADAP KREATIVITAS BERWIRAUSAHA MAHASISWA GENBI DI IAIN METRO LAMPUNG

Dengan ketentuan sebagai berikut :

1. Dosen Pembimbing membimbing mahasiswa sejak penyusunan proposal s/d penulisan skripsi dengan ketentuan sebagai berikut :
 - a. Dosen Pembimbing 1 bertugas mengarahkan judul, outline, alat pengumpul data (APD) dan memeriksa BAB I s/d IV setelah diperiksa oleh pembimbing 2;
 - b. Dosen Pembimbing 2 bertugas mengarahkan judul, outline, alat pengumpul data (APD) dan memeriksa BAB I s/d IV sebelum diperiksa oleh pembimbing 1;
2. Waktu menyelesaikan skripsi maksimal 2 (semester) semester sejak ditetapkan pembimbing skripsi dengan Keputusan Dekan Fakultas;
3. Mahasiswa wajib menggunakan pedoman penulisan karya ilmiah edisi revisi yang telah ditetapkan dengan Keputusan Dekan Fakultas;

Demikian surat ini disampaikan, atas kesediaan Bapak/Ibu diucapkan terima kasih.

Wassalamu'alaikum Wr. Wb.

Metro, 10 Oktober 2024
Ketua Jurusan,



Muhammad Ryan Fahlevi M.M
NIP 19920829 201903 1 007



**KEMENTERIAN AGAMA REPUBLIK INDONESIA
INSTITUT AGAMA ISLAM NEGERI METRO
FAKULTAS EKONOMI DAN BISNIS ISLAM**

Jalan Ki. Hajar Dewantara Kampus 15 A Iringmulyo Metro Timur Kota Metro Lampung 34111
Telepon (0725) 41507; Faksimili (0725) 47296; Website: www.febi.metrouniv.ac.id; e-mail: febi.iain@metrouniv.ac.id

Nomor : 2720/In.28/D.1/TL.00/10/2024
Lampiran : -
Perihal : **IZIN RESEARCH**

Kepada Yth.,
Ketua GENBI IAIN Metro Lampung
di-
Tempat

Assalamu'alaikum Wr. Wb.

Sehubungan dengan Surat Tugas Nomor: B-2721/In.28/D.1/TL.01/10/2024, tanggal 16 Oktober 2024 atas nama saudara:

Nama : **AHMAD SAEFUDIN**
NPM : 1903021002
Semester : 11 (Sebelas)
Jurusan : S1 Perbankan Syariah

Maka dengan ini kami sampaikan kepada Ketua GENBI IAIN Metro Lampung bahwa Mahasiswa tersebut di atas akan mengadakan research/survey di GENBI IAIN Metro Lampung, dalam rangka menyelesaikan Tugas Akhir/Skripsi mahasiswa yang bersangkutan dengan judul "ANALISIS KONTRIBUSI BEASISWA BI TERHADAP KREATIVITAS BERWIRAUSAHA MAHASISWA GENBI DI IAIN METRO LAMPUNG".

Kami mengharapkan fasilitas dan bantuan Bapak/Ibu untuk terselenggaranya tugas tersebut, atas fasilitas dan bantuannya kami ucapkan terima kasih.

Wassalamu'alaikum Wr. Wb.

Metro, 16 Oktober 2024
Wakil Dekan Akademik dan
Kelembagaan,



Putri Swastika SE, M.IF
NIP 19861030 201801 2 001



**KEMENTERIAN AGAMA REPUBLIK INDONESIA
INSTITUT AGAMA ISLAM NEGERI METRO
FAKULTAS EKONOMI DAN BISNIS ISLAM**

Jalan Ki. Hajar Dewantara Kampus 15 A Iringmulyo Metro Timur Kota Metro Lampung 34111
Telepon (0725) 41507; Faksimili (0725) 47296; Website: www.febi.metrouniv.ac.id; e-mail: febi.iain@metrouniv.ac.id

SURAT TUGAS

Nomor: B-2721/In.28/D.1/TL.01/10/2024

Wakil Dekan Akademik dan Kelembagaan Ekonomi dan Bisnis Islam Institut Agama Islam Negeri Metro, menugaskan kepada saudara:

Nama : **AHMAD SAEFUDIN**
NPM : 1903021002
Semester : 11 (Sebelas)
Jurusan : S1 Perbankan Syariah

- Untuk :
1. Mengadakan observasi/survey di GENBI IAIN Metro Lampung, guna mengumpulkan data (bahan-bahan) dalam rangka menyelesaikan penulisan Tugas Akhir/Skripsi mahasiswa yang bersangkutan dengan judul "ANALISIS KONTRIBUSI BEASISWA BI TERHADAP KREATIVITAS BERWIRSAUSAHA MAHASISWA GENBI DI IAIN METRO LAMPUNG".
 2. Waktu yang diberikan mulai tanggal dikeluarkan Surat Tugas ini sampai dengan selesai.

Kepada Pejabat yang berwenang di daerah/instansi tersebut di atas dan masyarakat setempat mohon bantuannya untuk kelancaran mahasiswa yang bersangkutan, terima kasih.

Dikeluarkan di : Metro
Pada Tanggal : 16 Oktober 2024

Mengetahui,
Pejabat Setempat



Wakil Dekan Akademik dan
Kelembagaan,



Putri Swastika SE, M.IF
NIP 19861030 201801 2 001



GENERASI BARU INDONESIA (GENBI)
INSTITUT AGAMA ISLAM NEGERI METRO
Jl. Pulau Damar Gang Irja Kavling IV, Provinsi Lampung
Email : genbiprovlampung@gmail.com
Telepon : 082248386663



Nomor : 217/GenBI-IAIN/X/2024
Lampiran : 1 Lembar
Perihal : **Izin Research**

Kepada Yth
Ketua Jurusan Institut Agama Islam Negeri (IAIN) Metro
di -
Tempat

Assalamu'alaikum Warahmatullahi Wabarakatuh

Berdasarkan Surat Izin Research NO. 2720/In.28/D.1/TL.00/10/2024 Dari Institut Agama Islam Metro (IAIN) Metro, Maka kami memberikan izin Research:

Nama : AHMAD SAEFUDIN
Npm : 1903021002
Semester : 11 (Sebelas)
Fakultas : Ekonomi dan Bisnis Islam
Jurusan : Perbankan Syari'ah
Judul : ANALISIS KONTRIBUSI BEASISWA BI TERHADAP KREATIVITAS BERWIRAUSAHA MAHASISWA GENBI DI IAIN METRO LAMPUNG

Untuk melakukan Research di GenBI Komisariat IAIN Metro, Demikian surat izin Research kami berikan untuk dapat dilakukan sebagaimana mestinya.

Atas perhatian dan kerjasamanya kami ucapkan Terimakasih.

Wassalamu'alaikum Warahmatullahi Wabarakatuh

Mengetahui,
Ketua Umum GenBI
Komisariat IAIN Metro



Isma
Isma Syahidatus Salimah, S.E.
NPM. 2003020021



**KEMENTERIAN AGAMA REPUBLIK INDONESIA
INSTITUT AGAMA ISLAM NEGERI METRO
FAKULTAS EKONOMI DAN BISNIS ISLAM**

Jl. Ki Hajar Dewantara 15A Iringmulyo, Metro Timur, Kota Metro, Lampung, 34111
Telepon (0725) 41507, Faksimili (0725) 47296

SURAT KETERANGAN LULUS PLAGIASI

Yang bertanda tangan di bawah ini menerangkan bahwa;

Nama : Ahmad Saefudin
NPM : 1903021002
Jurusan : S1 Perbankan Syariah

Adalah benar-benar telah mengirimkan naskah Skripsi berjudul **Analisis kontribusi beasiswa BI terhadap kreativitas berwirausaha mahasiswa genbi di IAIN Metro Lampung** untuk diuji plagiasi. Dan dengan ini dinyatakan **LULUS** menggunakan aplikasi Turnitin dengan **Score 18%**.

Demikian surat keterangan ini dibuat untuk dipergunakan sebagaimana mestinya.

Metro, 20 Desember 2024
Ketua Jurusan S1 Perbankan Syariah



Muhammad Ryan Fahlevi
NIP.199208292019031007



**KEMENTERIAN AGAMA REPUBLIK INDONESIA
INSTITUT AGAMA ISLAM NEGERI METRO
UNIT PERPUSTAKAAN**

NPP: 1807062F0000001

Jalan Ki Hajar Dewantara Kampus 15 A Iringmulyo Metro Timur Kota Metro Lampung 34111
Telp (0725) 41507; Faks (0725) 47296; Website: digilib.metrouniv.ac.id; pustaka.iain@metrouniv.ac.id

**SURAT KETERANGAN BEBAS PUSTAKA
Nomor : P-988/In.28/S/U.1/OT.01/10/2024**

Yang bertandatangan di bawah ini, Kepala Perpustakaan Institut Agama Islam Negeri (IAIN) Metro Lampung menerangkan bahwa :

Nama : AHMAD SAEFUDIN
NPM : 1903021002
Fakultas / Jurusan : Ekonomi dan Bisnis Islam / Perbankan Syariah

Adalah anggota Perpustakaan Institut Agama Islam Negeri (IAIN) Metro Lampung Tahun Akademik 2024/2025 dengan nomor anggota 1903021002

Menurut data yang ada pada kami, nama tersebut di atas dinyatakan bebas administrasi Perpustakaan Institut Agama Islam Negeri (IAIN) Metro Lampung.

Demikian Surat Keterangan ini dibuat, agar dapat dipergunakan seperlunya.

Metro, 09 Oktober 2024
Kepala Perpustakaan



As'ad
Dr. As'ad, S. Ag., S. Hum., M.H., C.Me.
NIP. 19750505 200112 1 002



**KEMENTERIAN AGAMA RI
INSITUT AGAMA ISLAM NEGERI
(IAIN) JURAI SIWO METRO**

Ki. Hajar Dewantara Kampus 15 A Iringmulyo Kota Metro Lampung 34111
Telp. (0725) 41507, Fax (0725) 47296, Email : stainjusi@stainmetro.ac.id Website : www.stainmetro.ac.id

FORMULIR KONSULTASI BIMBINGAN SKRIPSI

Nama : Ahmad Saefudin
Npm : 1903021002

Jurusan/Fakultas : PBS / FEBI
Semester / TA : XI/ 2024

NO	Hari/Tgl	Hal Yang Dibicarakan	Tanda Tangan Dosen
	Selasa 15/10/24	<ul style="list-style-type: none">- Perbaiki bagian abstrak- kata pengantar, saat <u>persembahan</u>- tema motto- lengkapi persyaratan munqasyah- Dokumentasi lengkap	

Dosen Pembimbing

Sukma Sari Dewi Chan, S.Th.I, M.Ud
NIDN. 2008029201

Mahasiswa Ybs,

Ahmad Saefudin
NPM. 1903021002



**KEMENTERIAN AGAMA RI
INSITUT AGAMA ISLAM NEGERI
(IAIN) JURAI SIWO METRO**

Ki. Hajar Dewantara Kampus 15 A Iringmulyo Kota Metro Lampung 34111
Telp. (0725) 41507, Fax (0725) 47296, Email : stainjusi@stainmetro.ac.id Website : www.stainmetro.ac.id

FORMULIR KONSULTASI BIMBINGAN SKRIPSI

Nama : Ahmad Saefudin
Npm : 1903021002

Jurusan/Fakultas : PBS / FEBI
Semester / TA : XI / 2024

NO	Hari/Tgl	Hal Yang Dibicarakan	Tanda Tangan Dosen
	Senin / 7/10/24	<ul style="list-style-type: none">- Perbaiki bagian Footnote wawancara- Hasil analisis perbaiki- uraikan semua jawaban pertanyaan di APD- Kesimpulan diperbaiki- lengkapi Skripsi- Abstrak- Pengantar- Persembahkan- motto- lampiran	

Dosen Pembimbing,



Sukma Sari Dewi Chan, S.Th.I, M.Ud
NIDN. 2008029201

Mahasiswa Ybs,



Ahmad Saefudin
NPM. 1903021002



**KEMENTERIAN AGAMA RI
INSITUT AGAMA ISLAM NEGERI
(IAIN) JURAI SIWO METRO**

Ki. Hajar Dewantara Kampus 15 A Iringmulyo Kota Metro Lampung 34111
Telp. (0725) 41507, Fax (0725) 47296, Email : stainjusi@stainmetro.ac.id Website : www.stainmetro.ac.id

FORMULIR KONSULTASI BIMBINGAN SKRIPSI

Nama : Ahmad Saefudin
Npm : 1903021002

Jurusan/Fakultas : PBS / FEBI
Semester / TA : XI / 2024

NO	Hari/Tgl	Hal Yang Dibicarakan	Tanda Tangan Dosen
	Jumat 4/10/2024	<ul style="list-style-type: none">- Perbaiki so hasil penditikan. point b hasil wawancara. point c Analisis Red lagi wawancara.- ul analisis cek kembali feori yg digunakan- Halaman ditambah	

Dosen Pembimbing,

Sukma Sari Dewi Chan, S.Th.I, M.Ud
NIDN. 2008029201

Mahasiswa Ybs,

Ahmad Saefudin
NPM. 1903021002



**KEMENTERIAN AGAMA RI
INSITUT AGAMA ISLAM NEGERI
(IAIN) JURAI SIWO METRO**

Ki. Hajar Dewantara Kampus 15 A Iringmulyo Kota Metro Lampung 34111
Telp. (0725) 41507, Fax (0725) 47296, Email : stainjusi@stainmetro.ac.id Website : www.stainmetro.ac.id

FORMULIR KONSULTASI BIMBINGAN SKRIPSI

Nama : Ahmad Saefudin
Npm : 1903021002

Jurusan/Fakultas : PBS / FEBI
Semester / TA : XI/ 2024

NO	Hari/Tgl	Hal Yang Dibicarakan	Tanda Tangan Dosen
	Selasa 22/10/24	- Perbaiki Abstrak	

Dosen Pembimbing

Sukma Sari Dewi Chan, S.Th.I, M.Ud
NIDN. 2008029201

Mahasiswa Ybs,

Ahmad Saefudin
NPM. 1903021002



**KEMENTERIAN AGAMA RI
INSITUT AGAMA ISLAM NEGERI
(IAIN) JURAI SIWO METRO**

Ki. Hajar Dewantara Kampus 15 A Iringmulyo Kota Metro Lampung 34111
Telp. (0725) 41507, Fax (0725) 47296, Email : stainjusi@stainmetro.ac.id Website : www.stainmetro.ac.id

FORMULIR KONSULTASI BIMBINGAN SKRIPSI

Nama : Ahmad Saefudin
Npm : 1903021002

Jurusan/Fakultas : PBS / FEBI
Semester / TA : XI/ 2024

NO	Hari/Tgl	Hal Yang Dibicarakan	Tanda Tangan Dosen
	Kamis 5/12/24	<ul style="list-style-type: none">- Dokumentasi dilampirkan- APD dilampirkan- semua blanko Gembungan- hal originalitas diperbaiki- kata pengantar diperbaiki	

Dosen Pembimbing,

Sukma Sari Dewi Chan, S.Th.I, M.Ud
NIDN. 2008029201

Mahasiswa Ybs,

Ahmad Saefudin
NPM. 1903021002



**KEMENTERIAN AGAMA
INSTITUT AGAMA ISLAM NEGERI METRO
FAKULTAS EKONOMI DAN BISNIS ISLAM**

Jl. Ki. Hajar Dewantara Kampus 15 A Iringmulyo Kota Metro Lampung 34111
Telp. (0725) 41507 Fax. (0725) 47296 Email: stainjusi@stainmetro.ac.id, website: www.stainmetro.ac.id

FORMULIR KONSULTASI BIMBINGAN SKRIPSI

Nama : Ahmad Saefudin
NPM : 1903021002

Jurusan/Fakultas
Semester / T A

: PBS/ FEBI
: XI / 2024

No	Hari/ Tanggal	Hal-hal yang dibicarakan	Tanda Tangan
	Jumat 06/12/24	Skrripsi Acc u/ di munaqasyahkan	

Dosen Pembimbing

Sukma Sari Dewi Chan, S.Th.I., M.Ud
NIP. 19920208 202321 2 032

Mahasiswa Ybs,

Ahmad Saefudin
NPM. 1903021002

Hasil Wawancara dengan Pembina GenBI dan Ketua Biro Kewirausahaan

A. IDENTITAS

Informan : Shaumi Gahara
Hari / Tanggal : Selasa, 20 Februari 2024
Alamat : IAIN Metro

B. JAWABAN

1. Tentu! Tujuan beasiswa GenBI itu bermacam-macam yaitu Membantu mahasiswa dari keluarga kurang mampu, Mendorong mahasiswa berprestasi, Fokus pada pengembangan karakter dan kepemimpinan, Mendorong dampak positif bagi masyarakat, Membangun koneksi antar mahasiswa dan alumni. Singkatnya, GenBI ingin mencetak generasi cerdas dan peduli!
2. Program Bank Indonesia untuk penerima beasiswa GenBI secara singkat:
Pelatihan dan Workshop: Keterampilan dan pengembangan diri.
Pengabdian Masyarakat: Kegiatan sosial untuk meningkatkan kepedulian.
Kegiatan Ekstrakurikuler: Seminar, lomba, dan diskusi untuk pengalaman.
Bimbingan Karir: Konsultasi tentang dunia kerja dan persiapan karir.
Jaringan Alumni: Koneksi antara penerima beasiswa dan alumni.
Program-program ini membantu mahasiswa siap menghadapi tantangan di masa depan!
3. Harapan GenBI setelah program wirausaha itu Biar mahasiswa bisa mandiri secara finansial dengan usaha sendiri, Memberikan skills praktis biar siap terjun ke dunia bisnis, Ngebangkitin kreativitas dan ide-ide baru dalam usaha, Menginspirasi untuk menciptakan lapangan kerja, bukan Cuma
buat diri sendiri, Bantu pertumbuhan ekonomi lokal lewat usaha yang mereka jalankan. Dengan cara ini, GenBI pengen lahirkan wirausaha-wirausaha muda yang sukses!
4. kontribusi GenBI dalam membentuk kreativitas berwirausaha mahasiswa penerima beasiswa:
Pelatihan Wirausaha: Menyediakan workshop dan pelatihan untuk meningkatkan keterampilan bisnis dan kreativitas.
Mentoring: Memberikan bimbingan dari para profesional atau alumni yang berpengalaman dalam dunia usaha.

Networking: Membangun koneksi dengan komunitas bisnis, sehingga mahasiswa bisa bertukar ide dan pengalaman.

Pengalaman Praktis: Memberikan kesempatan untuk terlibat langsung dalam proyek atau usaha yang nyata.

Dengan semua kontribusi ini, GenBI berusaha mendorong mahasiswa untuk menjadi wirausaha kreatif dan sukses!

5. Komunitas beasiswa Gen BI biasanya melakukan pendampingan kepada mahasiswa dalam berwirausaha melalui beberapa cara yang efektif, antara lain:

Pelatihan Keterampilan: Mengadakan workshop dan pelatihan mengenai keterampilan bisnis, manajemen, pemasaran, dan keuangan untuk membekali mahasiswa dengan pengetahuan yang diperlukan.

Mentoring: Menyediakan mentor yang berpengalaman dalam dunia wirausaha untuk memberikan bimbingan dan nasihat langsung kepada mahasiswa yang ingin memulai usaha.

Networking: Menghubungkan mahasiswa dengan pelaku usaha lainnya, baik dari dalam maupun luar komunitas, untuk memperluas jaringan dan peluang bisnis.

Pendampingan Bisnis: Memberikan dukungan secara langsung dalam mengembangkan rencana bisnis, termasuk analisis pasar dan strategi pemasaran.

Sesi Sharing dan Diskusi: Mengadakan sesi sharing dengan wirausahawan sukses untuk memberikan inspirasi dan wawasan tentang tantangan dan peluang dalam berwirausaha.

Platform Online: Menyediakan platform online untuk berbagi informasi, pengalaman, dan sumber daya yang berkaitan dengan kewirausahaan.

Dengan pendekatan-pendekatan ini, komunitas beasiswa Gen BI dapat membantu mahasiswa untuk tidak hanya memiliki ide, tetapi juga keterampilan dan jaringan yang diperlukan untuk mewujudkannya dalam bentuk usaha yang nyata.

6. Sistem pemberian pelatihan berwirausaha untuk mahasiswa penerima beasiswa biasanya melibatkan beberapa tahapan dan metode yang terstruktur misal pertama kita lakukan survei atau wawancara untuk memahami kebutuhan dan minat mahasiswa terkait wirausahanya, terus dikembangkan pelatihannya ke berbagai aspek kewirausahaan, pake metode yang bagus, kita hadirkan pemateri yang praktis atau ahli bisa juga dalam bentuk digital. Atayu kita ajaka mahasiswanya menjalankan bisnis kecil-kecilan terus dievaluasi kalau sudah jadi dapat umpan baliknya setelah itu kita beri dukungan jangka panjang melalui sesi follow-up, di mana mahasiswa dapat melaporkan kemajuan mereka dan mendapatkan bantuan tambahan jika diperlukan.

Dengan sistem pelatihan yang terstruktur seperti ini, diharapkan mahasiswa penerima beasiswa dapat mendapatkan bekal yang cukup untuk memulai dan mengembangkan usaha mereka.

7. Harapan dari komunitas yang pertama pasti semoga mahasiswa dapat mengembangkan keterampilannya, memiliki ide-ide yang kreatif dan inovatif menciptakan orang-orang wirausaha yang dapat berkolaborasi di masa depan. 96Mendorong lebih banyak mahasiswa untuk terlibat dalam wirausaha, menjadikan kewirausahaan sebagai pilihan karier yang menarik dan relevan.

Melalui harapan-harapan ini, komunitas tidak hanya ingin melihat mahasiswa sukses secara individu, tetapi juga ingin berkontribusi terhadap perkembangan ekosistem kewirausahaan yang lebih luas.

Hasil Wawancara dengan Ketua Biro Kewirausahaan GenBI

A. IDENTITAS

Informan : Septia Maya Ningsih

Hari / Tanggal : Selasa, 20 Februari 2024

Alamat : IAIN Metro

B. JAWABAN

1. Sebagai ketua program kewirausahaan Gen BI, biasanya saya menyusun rencana tahunan yang bertujuan lalu dikembangkan ke pelatihan-pelatihannya, mencari mentor-mentor yang berpengalaman, mengatur jadwal-jadwal pelatihan, gitu gitu aja sih biasanya. Dengan pendekatan ini, ketua program kewirausahaan Gen BI dapat menciptakan lingkungan yang mendukung pertumbuhan dan pengembangan kewirausahaan di kalangan mahasiswa, membantu mereka mewujudkan ide-ide bisnis mereka.
2. Mengadakan workshop atau pelatihan dalam berwirausaha, Menawarkan kelas yang membahas aspek-aspek penting dari berwirausaha, seperti manajemen, pemasaran, dan pengembangan produk, Menghubungkan mahasiswa dengan mentor yang berpengalaman untuk memberikan bimbingan langsung dan masukan tentang ide-ide mereka, Mengadakan kunjungan ke perusahaan atau startup yang sukses agar mahasiswa bisa belajar langsung dari pengalaman pelaku bisnis nyata, Memfasilitasi acara di mana mahasiswa dapat bertemu dengan pengusaha lain, investor, dan alumni yang bisa memberi inspirasi dan membuka peluang baru, Memberikan dukungan langsung dalam merancang dan menjalankan rencana bisnis, sehingga mahasiswa bisa belajar melalui praktik. Dengan berbagai aktivitas ini, diharapkan para penerima beasiswa Gen BI dapat lebih kreatif dan percaya diri dalam mengembangkan usaha mereka.
3. Menjadwalkan sesi konsultasi rutin, baik untuk yang sudah memiliki usaha maupun yang belum, untuk memberikan dukungan berkelanjutan. Terus ada grup atau forum online di mana mahasiswa bisa saling bertukar pengalaman, bertantangan, dan mendapatkan umpan balik. Mendorong kolaborasi antara mahasiswa yang sudah berwirausaha dengan yang belum, agar mereka bisa saling belajar. Dengan pendekatan yang sesuai, diharapkan mahasiswa dapat berkembang baik dalam usaha yang telah dimiliki maupun menemukan semangat untuk memulai usaha baru.
4. Jenis pelatihannya biasanya workshop brain storming gitu terus kelas tentang menyusun bisnis, pelatihan design grafis pemasaran online, undang pengusaha sukses untuk berbagi pengalaman dan motivasinya untuk

meningkatkan kreativitas berwirausaha .Dengan pelatihan ini, mahasiswa dapat mengasah kreativitas dan keterampilan kewirausahaan mereka.

5. Untuk mempertahankan mahasiswa yang sudah memiliki usaha, itu biasanya kita dukung dan bimbing secara rutin, baik melalui mentoring maupun konsultasi kasih kesempatan mahasiswa untuk berinteraksi dengan pengusaha terus selenggarakan pelatihan yang fokus pada keterampilan lanjutan, seperti pemasaran digital, manajemen keuangan, dan inovasi produk. Kasih penghargaan kasih sesi untuk strategi dan perencanaan kedepan gitu aja
6. Ajak mahasiswa untuk mendiskusikan minat, hobi, dan keterampilan mereka. Ini dapat membantu menemukan ide bisnis yang sesuai. Dorong mahasiswa untuk bekerja sama dalam kelompok untuk saling berbagi ide dan membangun usaha bersama. Tawarkan dukungan emosional dan motivasi, agar mereka merasa lebih percaya diri untuk memulai usaha. Dengan cara-cara ini, mahasiswa yang belum memiliki usaha dapat termotivasi untuk mengeksplorasi potensi mereka dan memulai perjalanan kewirausahaan.

Hasil Wawancara dengan Mahasiswa GenBI

A. IDENTITAS

Informan : Fajar Bara Dewa
Intan Wulan Sari
Ajeng Galuh Pangestu

Hari / Tanggal : Jum'at / 23 Februari 2024

Tempat : IAIN Metro

B. PERNYATAAN

Mahasiswa Pertama

1. Untuk meringankan beban orang tua dan memudahkan biaya biaya saat kuliah
2. Selain mendapatkan duit saya juga mendapatkan relasi yang banyak dan program-program yang diberikan oleh komunitas Gen BI
3. Tentu saja ada selain menerima beasiswa dengan mengikuti program-program yang telah disediakan yang telah dibentuk oleh komunitas candy tata cara tidak langsung mengembangkan soft skill yang dimiliki
4. Yang berhubungan dengan wirausaha itu biasanya berjualan dan membuat desain grafik
5. Yang pertama biasanya mengadakan pelatihan pelatihan, memberikan mentoring atau pendampingan, sharing diskusi biasanya gitu aja sih
6. Iya dengan hal hal yang diberikan itu kalau ditelateni benar benar bisa meningkatkan kreativitas karna dari cara cara itu sebagai orang yang butuh dana untuk kehidupan bisa dijadikan dasar untuk meningkatkan kreativitas berwirausaha
7. Biasanya yang dilakukan itu mereka belajar membuat produknya terus dipasarkan atau ya simulasi bisnis gitu setelah dapat pelatihan dan mentoring itu terus belajar meningkatkan lagi keterampilan dalam berwirausaha nya memikirkan ide ide baru pokoknya biar bisa menciptakan sumber penghasilan itu
8. Efektif sih efektif cuma kadang karna udah capek kuliah untuk mentoring untuk pelatihan itu agak capek jadi males kalo bisa waktunya lebih fleksibel lagi aja
9. Diteruskan tapi dikembangkan agar bisa menjadi lebih baik dari sekarang dan mengerti apa yang dibutuhkan mahasiswa

Mahasiswa Kedua

1. Untuk meringankan beban orang tua dan memudahkan biaya biaya saat kuliah
2. Selain mendapatkan duit saya juga mendapatkan relasi yang banyak dan program-program yang diberikan oleh komunitas BI
3. Tentu saja ada selain menerima beasiswa dengan mengikuti program-program yang telah disediakan yang telah dibentuk oleh komunitas candy tata cara tidak langsung mengembangkan soft skill yang dimiliki
4. Yang berhubungan dengan wirausaha itu biasanya berjualan dan membuat desain grafik
5. Yang pertama biasanya mengadakan pelatihan pelatihan, memberikan mentoring atau pendampingan, terus ada akses modalnya, sharing diskusi biasanya gitu gitu aja sih
6. Iya dengan hal hal yang diberikan itu kalau ditelateni benar benar bisa meningkatkan kreativitas karna dari cara cara itu sebagai orang yang butuh dana untuk kehidupan bisa dijadikan dasar untuk meningkatkan kreativitas berwirausaha
7. Biasanya yang dilakukan itu mereka belajar membuat produknya terus dipasarkan atau ya simulasi bisnis gitu setelah dapat pelatihan dan mentoring itu terus belajar meningkatkan lagi keterampilan dalam berwirausaha nya memikirkan ide ide baru pokoknya biar bisa menciptakan sumber penghasilan itu
8. Efektif sih efektif cuma kadang karna udah capek kuliah untuk mentoring untuk pelatihan itu agak capek jadi males kalo bisa waktunya lebih fleksibel lagi aja
9. Diteruskan tapi dikembangkan agar bisa menjadi lebih baik dari sekarang dan mengerti apa yang dibutuhkan mahasiswa

Mahasiswa Ketiga

1. Untuk meringankan beban orang tua dan memudahkan biaya biaya saat kuliah
2. Selain mendapatkan duit saya juga mendapatkan relasi yang banyak dan program-program yang diberikan oleh komunitas BI
3. Tentu saja ada selain menerima beasiswa dengan mengikuti program-program yang telah disediakan yang telah dibentuk oleh komunitas candy tata cara tidak langsung mengembangkan soft skill yang dimiliki
4. Yang berhubungan dengan wirausaha itu biasanya berjualan dan membuat desain grafik
5. Yang pertama biasanya mengadakan pelatihan pelatihan, memberikan mentoring atau pendampingan, terus ada akses modalnya, sharing diskusi biasanya gitu gitu aja sih

6. Iya dengan hal hal yang diberikan itu kalau ditelatani bener bener bisa meningkatkan kreativitas karna dari cara cara itu sebagai orang yang butuh dana untuk kehidupan bisa dijadikan dasar untuk meningkatkan kreativitas berwirausaha
7. Biasanya yang dilakukan itu mereka belajar membuat produknya terus dipasarkan atau ya simulasi bisnis gitu setelah dapet pelatihan dan mentoring itu terus belajar meningkatkan lagi keterampilan dalam berwirausaha nya memikirkan ide ide baru pokoknya biar bisa menciptakan sumber penghasilan itu
8. Efektif sih efektif cuma kadang karna udah capek kuliah untuk mentoring untuk pelatihan itu agak capek jadi males kalo bisa waktunya lebih fleksibel lagi aja
9. Diteruskan tapi dikembangkan agar bisa menjadi lebih baik dari sekarang dan mengerti apa yang dibutuhkan mahasiswa

DATA INFORMAN

GENERASI BARU INDONESIA (GENBI)

No	Nama	Status
1	Shaumi Gahara	Pembina Gen BI
2	Septia Maya Ningsih	Ketua Biro Kewirausahaan
3	Fajar Bara Dewa	Mahasiswa BI
4	Intan Wulan Sari	Mahasiswa BI
5	Ajeng Galuh Pangestu	Mahasiswa BI

HASIL DOKUMENTASI PENELITIAN

No	Objek Dokumentasi	Hasil	
		Ada	Tidak
1	Sejarah Berdirinya Gen BI	✓	
2	Visi dan Misi Gen BI	✓	
3	Struktur Organisasi Gen BI	✓	

FOTO PENELITIAN

Wawancara dengan Mahasiswa GenBI IAIN Metro Jurusan Akuntansi Syariah yang bernama Fajar Bara Dewa



Wawancara dengan Mahasiswa GenBI IAIN Metro Jurusan Perbankan Syariah
yang bernama Fajar Bara Dewa

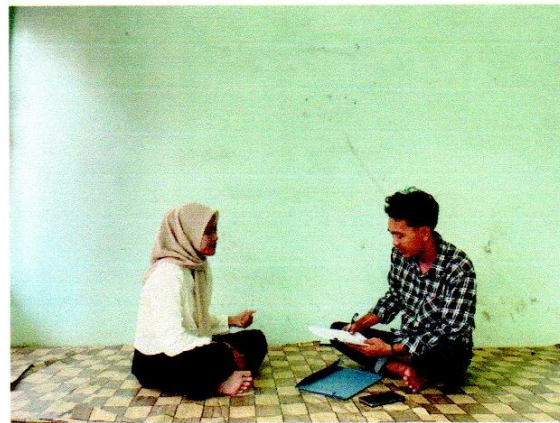

DAFTAR RIWAYAT HIDUP



Nama Ahmad Saefudin, lahir di Tulang Bawang, 08 September 2001, Saya adalah anak kedua dari dua bersaudara, dari pasangan Mahmud dan Nanik.

Sae adalah nama panggilan saya, saya terlahir di keluarga yang sederhana, Sejak kecil, saya selalu dinasehati oleh ayah

untuk selalu rajin beribadah, jujur dan baik terhadap sesama.

Ketika berumur 7 tahun, ia memulai pendidikan di SDN 2 Kahuripan Jaya, Tulang

Bawang, kemudian setelah lulus melanjutkan pendidikannya di SMP Nurul Iman.

Setelah lulus dari SMP di tahun 2017 dan melanjutkan sekolah SMA di SMAN 1

Pagar Dewa dan melanjutkan pendidikan selanjutnya di IAIN Metro Pada 2019.