

SKRIPSI

**IMPLEMENTASI INVESTASI SAHAM DI GALERI
INVESTASI SYARIAH FEBI IAIN METRO**

Oleh:

**MILLA KHOIRUNNISA
NPM. 1602100047**

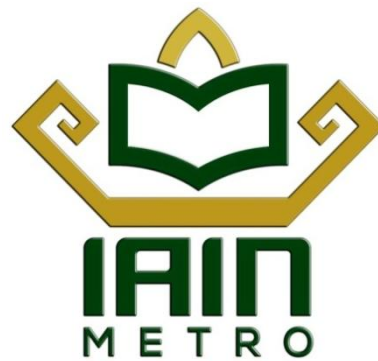

**Jurusan S1 Perbankan Syariah
Fakultas Ekonomi dan Bisnis Islam**

**INSTITUT AGAMA ISLAM NEGERI (IAIN) METRO
1441 H / 2020 M**

IMPLEMENTASI INVESTASI SAHAM DI GALERI INVESTASI SYARIAH FEBI IAIN METRO

Diajukan Untuk Memenuhi Tugas dan Memenuhi Sebagian Syarat
Memperoleh Gelar Sarjana Ekonomi (S.E)

Oleh:

MILLA KHOIRUNNISA
NPM. 1602100047

Pembimbing I : Suci Hayati, S.Ag. M.S.I
Pembimbing II : M. Hanafi Zuardi, S.H.I.,M.S.I

Jurusan S1 Perbankan Syariah
Fakultas Ekonomi dan Bisnis Islam

INSTITUT AGAMA ISLAM NEGERI (IAIN) METRO
1441 H / 2020 M

NOTA DINAS

Nomor :
Lampiran : 1 (satu) berkas
Hal : **Pengajuan untuk Dimunaqosyahkan**
Saudara Milla Khoirunnisa

Kepada Yth.
Dekan Fakultas Ekonomi dan Bisnis Islam
Institut Agama Islam Negeri (IAIN) Metro
Di _____
Tempat

Assalammu'alaikum Wr. Wb.

Setelah Kami mengadakan pemeriksaan, bimbingan dan perbaikan seperlunya maka skripsi saudara:

Nama : **MILLA KHOIRUNNISA**
NPM : 1602100047
Fakultas : Ekonomi dan Bisnis Islam
Jurusan : S1 Perbankan Syariah
Judul : **IMPLEMENTASI INVESTASI SAHAM DI GALERI**
INVESTASI SYARIAH FEBI IAIN METRO

Sudah dapat kami setuju dan dapat diajukan ke Fakultas Ekonomi dan Bisnis Islam Institut Agama Islam Negeri (IAIN) Metro untuk dimunaqosyahkan.

Demikianlah harapan kami dan atas perhatiannya, kami ucapkan terima kasih.

Wassalammu'alaikum Wr. Wb.

Metro, Juli 2020

Pembimbing I,

Pembimbing II,



Suci Hayati, S.Ag. M.S.I
NIP. 19770309 200312 2 003



M. Hanafi Zuardi, S.H.I. M.S.I.
NIP. 19800718 200801 1012

HALAMAN PERSETUJUAN

Judul Skripsi : **IMPLEMENTASI INVESTASI SAHAM DI GALERI
INVESTASI SYARIAH FEBI IAIN METRO**

Nama : **MILLA KHOIRUNNISA**

NPM : 1602100047

Fakultas : Ekonomi dan Bisnis Islam

Jurusan : S1 Perbankan Syariah

MENYETUJUI

Untuk dimunaqosyahkan dalam sidang munaqosyah Fakultas Ekonomi dan Bisnis Islam Institut Agama Islam Negeri (IAIN) Metro.

Metro, Juli 2020

Pembimbing I,

Pembimbing II,



Suci Hayati, S.Ag. M.S.I
NIP. 19770309 200312 2 003



M. Hanafi Zuardi, S.H.L.M.S.I
NIP. 19800718 200801 1012



**KEMENTERIAN AGAMA REPULIK INDONESIA
INSTITUT AGAMA ISLAM NEGERI METRO
FAKULTAS EKONOMI DAN BISNIS ISLAM**

Jalan Ki.Hajar Dewantara Kampus 15A Iringmulyo Kota Metro Lampung 34111
Telp. (0725) 41507, Fax (0725) 47296 Website: www.metrouniv.ac.id E-mail: iainmetro@metrouniv.ac.id

PENGESAHAN SKRIPSI

No:..... 2246 /ln.28-3 /D /PP-00-0 /07 /2020

Skripsi dengan judul: IMPLEMENTASI INVESTASI SAHAM DI GALERI INVESTASI SYARIAH FEBI IAIN METRO, disusun oleh: Milla Khoirunnisa, NPM. 1602100047, Jurusan S1 Perbankan Syari'ah telah diujikan dalam Sidang Munaqosah Fakultas Ekonomi dan Bisnis Islam pada hari/ tanggal: Rabu, 15 Juli 2020.

TIM PENGUJI:

Ketua/Moderator : Suci Hayati, M.S.I

Penguji I : Zumaroh, M.E.Sy

Penguji II : M. Hanafi Zuardi, M.S.I

Sekretaris : Fitri Kurniawati, M.E.Sy



Mengetahui,
Dekan Fakultas Ekonomi dan Bisnis Islam



Dr. Widhiya Ninsiana, M.Hum
NIP. 19720923 200003 2 002

ABSTRAK

**IMPLEMENTASI INVESTASI SAHAM DI GALERI INVESTASI
SYARIAH FEBI IAIN METRO**

Oleh
MILLA KHOIRUNNISA

Investasi saham di kalangan mahasiswa sangat penting. Generasi muda memiliki jiwa percaya diri, kreatif, dan berfikir kritis, terutama tentang *financial*. Pentingnya belajar mengenai pasar modal di usia muda sangat penting untuk di masa depan. Banyak mahasiswa yang sadar akan pentingnya investasi di usia muda, maka dari itu mahasiswa tertarik untuk menanam saham di Galeri Investasi Syariah yang ada di kampus FEBI IAIN Metro. Tujuan dari penelitian ini adalah untuk mengetahui implementasi investasi saham yang ada di galeri investasi syariah FEBI IAIN Metro.

Jenis penelitian ini adalah penelitian *field research*. Penelitian ini bersifat deskriptif yaitu penelitian yang berusaha untuk menuturkan pemecahan masalah yang ada sekarang berdasarkan data-data dan manfaat dalam penelitian ini sebagai bahan informasi mengenai dunia investasi. Alat pengumpul data pada penelitian ini menggunakan metode wawancara dan dokumentasi.

Hasil penelitian di lingkungan kampus FEBI tepatnya di Galeri Investasi Syariah menunjukkan bahwa kurangnya pengelolaan lebih lanjut di Galeri Investasi Syariah dengan sedikit lambatnya respon kepada mahasiswa yang ingin menanam saham maka dapat di dapati hasil penelitian tingkat ketertarikan mahasiswa untuk menanam saham di Galeri Investasi Syariah dengan hasil penelitian berjumlah 5 mahasiswa yang tertarik menabung saham di Galeri Investasi Syariah dan 7 mahasiswa cenderung tidak tertarik dengan alasan relatif sama.

ORISINALITAS PENELITIAN

Yang bertanda tangan di bawah ini:

Nama : MILLA KHOIRUNNISA

NPM : 1602100047

Jurusan : S1 Perbankan Syariah

Fakultas : Ekonomi dan Bisnis Islam

Menyatakan bahwa skripsi ini secara keseluruhan adalah asli hasil penelitian saya kecuali bagian-bagian tertentu yang dirujuk dari sumbernya dan disebutkan dalam daftar pustaka.

Metro, Juli 2020
Yang Menyatakan,



Milla Khoirunnisa
NPM. 1602100047

MOTTO

يَا أَيُّهَا الَّذِينَ ءَامَنُوا اتَّقُوا اللَّهَ وَلْتَنْظُرْ نَفْسٌ مَّا قَدَّمَتْ لِغَدٍ ^ط وَاتَّقُوا اللَّهَ إِنَّ اللَّهَ
خَبِيرٌ بِمَا تَعْمَلُونَ ﴿١٨﴾

Artinya: *Hai orang-orang yang beriman, bertakwalah kepada Allah dan hendaklah Setiap diri memperhatikan apa yang telah diperbuatnya untuk hari esok (akhirat); dan bertakwalah kepada Allah, Sesungguhnya Allah Maha mengetahui apa yang kamu kerjakan. (Q.S. Al-Hasyr: 18)*¹

¹ Departemen Agama RI, *Al-Qur'an dan Terjemahnya*, (Bandung: Diponegoro, 2005), 437

PERSEMBAHAN

Dengan kerendahan hati dan rasa syukur kepada Allah SWT, penulis persembahkan skripsi ini kepada:

1. Ayahanda Sarah Tamuji Suparto dan Ibunda Muji Rahayu yang sangat peneliti sayangi, yang tanpa kenal lelah memberikan kasih sayang, mendo'akan, motivasi serta dukungan demi keberhasilan penulis.
2. Adikku Abdullah Majid yang selalu memberikan doa dan dukungan untuk keberhasilan peneliti.
3. Almamater Institut Agama Islam Negeri (IAIN) Metro.

KATA PENGANTAR

Puji syukur peneliti panjatkan kehadirat Allah SWT, atas taufik hidayah dan inayah-Nya sehingga peneliti dapat menyelesaikan penulisan Skripsi ini. Penulisan skripsi ini adalah sebagai salah satu bagian dari persyaratan untuk menyelesaikan pendidikan jurusan S1 Perbankan Syariah Fakultas Ekonomi dan Bisnis Islam IAIN Metro guna memperoleh gelar Sarjana Ekonomi (S.E).

Dalam upaya penyelesaian skripsi ini, peneliti telah menerima banyak bantuan dan bimbingan dari berbagai pihak. Oleh karenanya peneliti mengucapkan terima kasih kepada:

1. Ibu Prof. Dr. Hj. Enizar, M.Ag, selaku Rektor IAIN Metro,
2. Ibu Dr. Widhiya Ninsiana, M.Hum, selaku Dekan Fakultas Ekonomi dan Bisnis Islam
3. Ibu Reonika Puspitasari, M.E.Sy, selaku Ketua Jurusan S1 Perbankan Syariah
4. Ibu Suci Hayati, S.Ag. M.S.I, selaku Pembimbing I pada penelitian ini, yang telah memberikan bimbingan yang sangat berharga kepada peneliti.
5. Bapak M. Hanafi Zuardi, S.H.I.,M.S.I, selaku Pembimbing II pada skripsi ini, yang telah memberikan bimbingan yang sangat berharga kepada peneliti.
6. Bapak dan Ibu Dosen/Karyawan IAIN Metro yang telah memberikan ilmu pengetahuan dan sarana prasarana selama peneliti menempuh pendidikan.

Kritik dan saran demi perbaikan skripsi ini sangat diharapkan dan akan diterima dengan kelapangan dada. Dan akhirnya semoga skripsi ini kiranya dapat bermanfaat bagi pengembangan ilmu Perbankan Syariah.

Metro, Juli 2020

Peneliti



Milla Khoirunnisa

NPM. 1602100047

DAFTAR ISI

	Hal.
HALAMAN SAMPUL	i
HALAMAN JUDUL	ii
NOTA DINAS	iii
PERSETUJUAN	iv
PENGESAHAN	v
ABSTRAK	vi
ORISINALITAS PENELITIAN	vii
MOTTO	viii
PERSEMBAHAN	ix
KATA PENGANTAR	x
DAFTAR ISI	xii
DAFTAR TABEL	xv
DAFTAR GAMBAR	xvi
DAFTAR LAMPIRAN	xvii
BAB I PENDAHULUAN	1
A. Latar Belakang Masalah	1
B. Identifikasi Masalah	4
C. Pembatasan Masalah	5
D. Rumusan Masalah	5
E. Tujuan Penelitian.....	5
F. Manfaat Penelitian.....	5
G. Penelitian Relevan	6
BAB II LANDASAN TEORI	9
A. Investasi Syariah.....	9
1. Pengertian dan Tujuan Investasi Syariah	9
2. Prinsip Dasar Transaksi Dalam Investasi Syari’ah.....	11
3. Kategori Investor	12
4. Risiko Investasi	13

B.	Mengenal Saham dan Saham Syariah	14
1.	Mengenal Saham	14
2.	Saham Syariah	15
3.	Jenis Saham	16
4.	Nabung Saham	16
5.	Jual Beli Saham dalam Perspektif Islam.....	17
6.	Manfaat Investasi Pada Saham.....	21
C.	Edukasi	23
1.	Pengertian Edukasi	23
2.	Manfaat Edukasi	24
3.	Tujuan Edukasi.....	25
D.	Galeri Investasi Syariah Menurut Peraturan BEI.....	25
1.	Galeri Investasi Syariah.....	25
2.	Manfaat Bagi Para Pihak	26
3.	Kewajiban Masing Masing Pihak	27
4.	Prosedur Pendirian Galeri Investasi BEI.....	28
BAB III	METODE PENELITIAN	30
A.	Jenis dan Sifat Penelitian.....	30
B.	Sumber Data	31
C.	Teknik Pengumpulan Data	33
D.	Teknik Analisa Data	35
BAB IV	HASIL PENELITIAN DAN PEMBAHASAN	39
A.	Galeri Investasi Syariah.....	39
1.	Sejarah Galeri Investasi Syariah FEBI IAIN Metro.....	39
2.	Visi dan Misi Pasar Modal Syariah	41
3.	Struktur Organisasi Galeri Investasi Syariah	42
B.	Implementasi Investasi Saham di Galeri Investasi Syariah FEBI IAIN Metro	42
C.	Analisis Implementasi Saham di Galeri Investasi Syariah FEBI IAIN Metro	51

BAB V	PENUTUP.....	55
	A. Kesimpulan.....	55
	B. Saran.....	56

DAFTAR PUSTAKA
LAMPIRAN-LAMPIRAN

DAFTAR TABEL

Tabel	Halaman
4.1. Data Investor Galeri Investasi Syariah IAIN Metro	53

DAFTAR GAMBAR

Gambar	Halaman
4.1. Struktur Organisasi Galeri Investasi Syariah.....	42

DAFTAR LAMPIRAN

1. Surat Bimbingan
2. Outline
3. Alat Pengumpul Data
4. Surat Research
5. Surat Tugas
6. Surat Balasan Izin Research
7. Formulir Konsultasi Bimbingan Skripsi
8. Foto-foto Penelitian
9. Surat Keterangan Bebas Pustaka
10. Riwayat Hidup

BAB I

PENDAHULUAN

A. Latar Belakang Masalah

Perkembangan teknologi saat ini memberikan fasilitas kepada para investor untuk bebas memilih cara berinvestasi. Informasi mengenai jenis dan cara berinvestasi tersedia begitu melimpah terutama dengan media internet. Investasi merupakan salah satu dari instrumen pembangunan yang dibutuhkan oleh suatu negara dalam rangka meningkatkan kesejahteraan masyarakatnya, termasuk Indonesia. Secara sederhana investasi diartikan sebagai penanaman modal. Salah satu bentuk investasi yang sering digunakan adalah investasi melalui menanam saham.¹

Majelis Ulama Indonesia (MUI) melalui Fatwa Dewan Syariah Nasional Majelis Ulama Indonesia Nomor 40/DSN-MUI/X/2003, tentang Pasar Modal Dan Pedoman Umum Penerapan Prinsip Syariah Di Bidang Pasar Modal. Mendefinisikan pasar modal sebagai kegiatan yang bersangkutan dengan penawaran umum dan perdagangan efek, perusahaan publik yang berkaitan dengan efek yang diterbitkan, serta lembaga dan profesi yang berkaitan dengan efek. Adapun efek Syariah adalah efek sebagaimana dimaksud dalam peraturan perundang-undangan di bidang pasar modal yang

¹ Indah Yuliana, *Investasi Produk Keuangan Syariah*, 1 Ed. (Malang: Uin Maliki Press (Anggota Ikapi), 2010), 8.

akad, pengelolaan perusahaan, maupun cara penerbitannya memenuhi prinsip-prinsip Syari'ah.²

Semenjak dibukanya Bursa Efek Indonesia, investasi merupakan salah satu alternatif yang mudah diakses oleh masyarakat luas. Salah satu tujuan dan impian kebanyakan orang adalah untuk bisa hidup mandiri secara finansial. Ada banyak cara untuk mewujudkan hal tersebut dan salah satu diantaranya yaitu dengan berinvestasi. Banyak orang telah mencoba berinvestasi namun tak sedikit dari mereka yang gagal ditengah perjalanannya. Penyebab utamanya mengapa hal itu terjadi yaitu karena mereka tidak mempunyai tujuan keuangan yang spesifik dan terukur dalam berinvestasi, akibatnya akan terjadi sulitnya mengetahui keberhasilan investasi dan kurangnya motivasi dalam berinvestasi. Aktivitas investasi pada sektor finansial sebagai suatu kegiatan penanaman modal dengan tujuan mendapatkan keuntungan merupakan hal yang relatif baru bagi sebagian besar masyarakat Indonesia jika dibandingkan negara lain.³

Untuk menjalankan itu semua dibutuhkan edukasi agar menarik calon investor. Edukasi adalah proses pembelajaran yang bertujuan untuk mengembangkan potensi diri pada peserta didik dan mewujudkan proses pembelajaran yang lebih baik. Pentingnya edukasi adalah untuk Memahami

² Tim Penulis DSN MUI, *Himpunan Fatwa Dewan Syariah Nasional*, Edisi Ke-2 (Jakarta: Intermasa, 2003), . 263.

³ Rafsanjani, *Analisis Program Yuk Nabung Saham Terhadap Minat Mahasiswa Untuk Berinvestasi di Pasar Modal Syariah*, t.t.

apa yang dapat mereka lakukan terhadap masalahnya, dengan sumber daya yang ada pada mereka ditambah dengan dukungan dari luar.⁴

Mahasiswa sebagai target yang utama dalam peningkatan jumlah investor di GIS (Galeri Investasi Syariah). Mengingat pentingnya belajar saham sejak dini. Namun faktanya masih banyak mahasiswa yang belum tergugah semangatnya untuk bermain saham / menanam investasi di GIS (Galeri Investasi Syariah). Hal tersebut dikarenakan kurangnya edukasi yang dilakukan pihak GIS (Galeri Investasi Syariah) dalam mengajak para mahasiswa untuk menanam saham syariah. Sejauh ini promosi yang dilakukan pihak GIS (Galeri Investasi Syariah) seperti mengadakan seminar pasar modal, sekolah pasar modal dll untuk mengajak mahasiswa agar menanam saham syariah melalui GIS (Galeri Investasi Syariah).

Namun dalam faktanya masih banyak pula mahasiswa yang belum tertarik dengan seminar yang di adakan pihak GIS dan belum mengerti akan literasi mengenai investasi dan saham. Dalam wawancara salah satu mahasiswa S1 perbankan syariah smester 6 menyatakan bahwa beliau belum paham mengenai apa itu GIS (Galeri Investasi Syariah) dan belum mengetahui seberapa pentingnya belajar saham di era milenial ini.⁵

Hal tersebut di sinyalir kurang terbukanya atau kurang meluasnya informasi mengenai GIS (Galeri Investasi Syariah) terhadap mahasiswa terutama mahasiswa S1 Perbankan Syariah semester 6.

⁴ Rachmi Indah Budiarti, "Pengaruh Edukasi Terhadap Tingkat Kecemasan Pada Pasien Pre Operasi di Ruang Menur dan Dahlia RSUD dr. R. Goetheng Taroenadibrata Purbalingga, " *Universitas Muhammadiyah Purwokerto*, (tahun 2018): 7-8

⁵ *Pra survey*, Wawancara dengan Syafri Bastian selaku salah satu mahasiswa S1 Perbankan Syariah smester 6 IAIN Metro pada tanggal 10 november 2019.

Kurangnya edukasi yang diberikan pihak GIS (Galeri Investasi Syariah) dalam memperkenalkan literasi tentang investasi dalam bentuk saham kepada mahasiswa yang akhirnya membuat mahasiswa tidak tau tentang hadirnya dan tujuan dari didirikannya GIS (Galeri Investasi Syariah) ini.

Galeri Investasi Syariah pernah mengadakan sekolah pasar modal yang diadakan di lingkungan FEBI IAIN Metro dengan dihadiri 100 mahasiswa yang ikut serta dalam acara tersebut. Inti dari acara tersebut adalah mengajak para mahasiswa untuk memiliki akun rekening saham dengan bantuan top up saldo Rp.50.000,- per mahasiswa. Setelah adanya sekolah pasar modal tersebut mahasiswa diminta beberapa persyaratan seperti fotocopy Kartu Tanda Penduduk, rekening bank pribadi dan NPWP bagi yang memiliki. Namun sangat disayangkan hal tersebut belum selesai di proses sehingga mahasiswa yang memiliki minat menabung saham di GIS mengurungkan niatnya untuk membuka kaun rekening saham di GIS tersebut.

Lalu juga kurangnya pengelolaan lebih lanjut lagi terhadap GIS (Galeri Investasi Syariah) ini dalam segi sumber daya manusia, struktur organisasi, pengelolaan lebih lanjut terhadap Galeri Investasi Syariah yang baru didirikan tahun 2018 di IAIN METRO ini.

Penelitian ini untuk mengetahui lebih dalam tentang praktek implementasi investasi saham oleh pihak GIS (Galeri Investasi Syariah) dalam mengajak mahasiswa S1 Perbankan Syariah semester 6 untuk belajar menanam saham syariah. Mengingat di era sekarang banyak masyarakat

milenial yang sudah banyak mengerti saham dan memiliki penghasilan sendiri yang dihasilkan dari menanam saham syariah.

Berdasarkan uraian di atas peneliti ingin mengadakan suatu penelitian tentang **“IMPLEMENTASI INVESTASI SAHAM DI GALERI INVESTASI SYARIAH FEBI IAIN METRO**).

B. Identifikasi Masalah

1. Kurangnya pengetahuan mahasiswa untuk mengetahui pentingnya berinvestasi saham dan mengenal GIS.
2. Edukasi atau pengetahuan mengenai investasi dan keberadaan GIS di Kampus FEBI IAIN Metro yang masih terbatas.
3. Kurangnya pengelolaan lebih lanjut terhadap GIS (Galeri investasi Syariah) yang didirikan di FEBI IAIN Metro.

C. Pembatasan Masalah

Dalam identifikasi masalah di atas, maka peneliti membatasi pokok permasalahan hanya pada lingkup implementasi investasi saham di Galeri Investasi Syariah FEBI IAIN Metro dan peneliti hanya membatasi di lingkup mahasiswa S1 PBS IAIN Metro angkatan 2016.

D. Rumusan Masalah

1. Bagaimana penerapan investasi saham di Galeri Investasi Syariah FEBI IAIN Metro?
2. Sejauh mana tingkat ketertarikan mahasiswa S1 PBS angkatan 2016 FEBI IAIN Metro mengenai investasi di GIS?

E. Tujuan Penelitian

1. Untuk menjelaskan dan mendeskripsikan bagaimana penerapan investasi saham syariah di Galeri Investasi Syariah FEBI IAIN Metro.
2. Untuk menjelaskan dan mendeskripsikan sejauh mana tingkat ketertarikan mahasiswa S1 PBS angkatan 2016 FEBI IAIN Metro mengenai investasi di GIS.

F. Manfaat Penelitian

Manfaat dari penelitian ini yaitu:

1. Manfaat teoritis

Diharapkan dapat bermanfaat sebagai sarana pembelajaran agar ilmu yang diperoleh selama mengikuti perkuliahan dapat diimplementasikan dan menambah pemahaman mengenai perilaku khususnya pada minat mahasiswa dalam berinvestasi di pasar modal melalui GIS (Galeri Investasi Syariah) di IAIN Metro. Memberikan informasi dan gambaran mengenai investasi dan pengetahuan investasi terhadap minat investasi di pasar modal pada mahasiswa terutama mahasiswa S1 Perbankan Syariah semester 6 IAIN Metro.

2. Manfaat praktis

- a. Bagi Peneliti

Hasil penelitian ini akan menambah pengetahuan dan pemahaman atas pentingnya edukasi mengenai investasi dan keprilakuan. Selain itu, hasil penelitian ini memberikan wawasan mengenai pengambilan keputusan dalam sebuah investasi dari seberapa besar pengetahuan investasi terhadap minat investasi di pasar

modal melalui GIS (Galeri Investasi Syariah) pada mahasiswa S1 Perbankan Syariah semester 6 IAIN Metro.

b. Bagi Penelitian Selanjutnya

Hasil penelitian ini diharapkan dapat menjadi referensi penelitian selanjutnya untuk merumuskan masalah baru dalam penelitian selanjutnya.

G. Penelitian Relevan

Berdasarkan judul di atas ada beberapa judul sebelumnya yang menjadi rujukan dalam penyempurnaan judul ini, diantaranya:

1. Rafsanjani dengan judul “Analisis Program Yuk Nabung Saham Terhadap Minat Mahasiswa Untuk Berinvestasi Di Pasar Modal Syariah” objek dari penelitian ini adalah mahasiswa UIN Raden Intan Lampung. Teknik sampel yang digunakan adalah teknik *puposive sampling* dengan cara mengambil berdasarkan keperluan peneliti. Artinya setiap unit atau individu yang diambil dari populasi dipilih dengan sengaja berdasarkan pertimbangan atau syarat tertentu.⁶ Sampel yang di gunakan sebanyak 39 mahasiswa. Dan kesimpulan dari penelitian ini adalah Respon mahasiswa Universitas Islam Negeri Raden Intan Lampung terhadap program yuk nabung saham dikategorikan rendah dilihat dari tiga indikator yaitu mudah, sederhana, dan tidak mahal. Rendahnya pengetahuan dan minimnya informasi yang didapat oleh mahasiswa mengakibatkan kurangnya ketertarikan terhadap program yuk nabung saham.

⁶ Rafsanjani, Analisis Program Yuk Nabung Saham Terhadap Minat Mahasiswa Untuk Berinvestasi Di Pasar Modal Syariah”.(Lampung: Skripsi Fakultas FEBI UIN Raden Intan Lampung, 2018), .18

2. Adha riyadi dengan judul penelitian “Analisis Faktor-Faktor Yang Mempengaruhi Minat Mahasiswa Untuk Berinvestasi Di Pasar Modal”
Objek dari penelitian ini adalah mahasiswa FEBI UIN Sunan Kalijaga. Metode pengumpulan sampel menggunakan purposive sampling. Sampel yang diambil sebanyak 84 mahasiswa. Dengan kesimpulan bahwa variabel manfaat investasi berpengaruh terhadap minat investasi mahasiswa. Hal ini disebabkan oleh mahasiswa FEBI UIN Sunan Kalijaga mengetahui akan pentingnya melakukan investasi untuk kehidupan dimasa yang akan datang seperti untuk tunjangan hari tua, kebutuhan akan dana yang mendesak, dan investasi dapat mengurangi tekanan inflasi terhadap kekayaan yang dimiliki, karena harta yang diinvestasikan akan meningkatkan jumlahnya apa bila mendapat keuntungan dari investasi.⁷
3. Rizki Chaerul Pajar dengan judul penelitian “Pengaruh Motivasi Investasi Dan Pengetahuan Investasi Terhadap Minat Investasi Di Pasar Modal”. Penelitian ini menggunakan teknik pengumpulan data purposive sampling dan kuisioner kepada mahasiswa FE UNY. Dan kesimpulan dari penelitian ini adalah terdapat nilai sig sebesar 0,000 ($0,000 < 0,05$). Dari hasil nilai tersebut menunjukkan bahwa “pengetahuan investasi berpengaruh terhadap minat berinvestasi di pasar modal pada mahasiswa FE UNY”.⁸

Adapun yang membedakan penelitian ini dengan penelitian sebelumnya yaitu dua bahasan yang pertama pemberian edukasi dari GIS

⁷ Adha Riyadi, “Analisis Faktor-Faktor Yang Mempengaruhi Minat Mahasiswa untuk Berinvestasi di Pasar Modal”.(Yogyakarta: Skripsi Fakultas FEBI UIN Sunan Kalijaga, 2016). 2-3

⁸ Rizki Chaerul Pajar, ”Pengaruh Motivasi Investasi Dan Pengetahuan Investasi Terhadap Minat Investasi Di Pasar Modal”.(Yogyakarta: Skripsi Fakultas Ekonomi Bisnis UNY, 2017).82

(Galery Investasi Syariah) dan yang kedua peneliti menggunakan metode kualitatif untuk melihat Implementasi Investasi Saham Di Galeri Investasi Syariah FEBI IAIN METRO

BAB II

LANDASAN TEORI

A. Investasi Syariah

1. Pengertian dan Tujuan Investasi Syariah

Investasi berdasarkan konsep Islam sesungguhnya tidak berbeda dengan konsep konvensional secara filosofis. Investasi (konvensional) adalah pembelian sekuritas dan barang-barang yang tidak bergerak atau menyimpan dana sebagai modal kepada suatu perusahaan agar dari dana tersebut memberikan keuntungan secara berkesinambungan dan hasilnya menjadi hak milik investor.¹

Sedangkan konsep investasi menurut Islam (syari'ah) adalah entitas investasi yang berdasarkan prinsip-prinsip syari'ah, kehalalan investasi serta terhindar dari praktik-praktik riba, gharar dan maysir. Berbagai penelitian menunjukkan bahwa tingkat pengetahuan seseorang mengenai investasi seringkali menjadi faktor penentu di balik keputusan investasinya, terlepas apapun investasi yang dilakukannya.

Investor yang memiliki tingkat pengetahuan keuangan (financial knowledge grade) yang lebih tinggi cenderung lebih baik dalam mengelola keuangan, termasuk dalam berinvestasi pada berbagai jenis produk finansial. Investor dengan pengetahuan keuangan yang lebih baik memiliki

¹ Abdul Manan, *Aspek Hukum Dalam Penyelenggaraan Investasi Di Pasar Modal Syariah Indonesia* (Jakarta: Kencana, 2012), 220.

kecenderungan yang lebih besar untuk merencanakan investasi dalam menghadapi masa depan.²

Sedangkan tujuan investasi adalah mendapatkan sejumlah pendapatan keuntungan. Dalam konteks perekonomian, menurut Tandelilin sebagaimana yang di kutip oleh Nurul Huda dan Mustafa Edwin Nation ada beberapa motif mengapa seseorang melakukan investasi, antara lain:

- a. Untuk mendapatkan kehidupan yang lebih layak di masa yang akan datang

Kebutuhan untuk mendapatkan hidup yang lebih layak merupakan keinginan setiap manusia, sehingga upaya upaya untuk mencapai hal tersebut dimasa depan selalu akan dilakukan.

- b. Mengurangi tekanan inflasi

Faktor inflasi tidak pernah dapat di hindarkan dalam kehidupan ekonomi, yang dapat dilakukan adalah meminimalkan risiko akibat adanya inflasi, hal demikian karena variabel inflasi dapat mengoreksi seluruh pendapatan yang ada.

- c. Sebagai usaha menghemat pajak

Di beberapa negara belahan dunia banyak melakukan kebijakan yang bersifat mendorong tumbuhnya investasi di masyarakat melalui

² Hadi Peristiwo, "Analisis Minat Investor Di Kota Serang Terhadap Investasi Syariah Pada Pasar Modal Syariah" Volume 7 (1 Juni 2016): 38.

pemberian fasilitas perpajakan kepada masyarakat yang melakukan investasi pada usaha tertentu.³

Di era milenial ini banyak remaja sudah mengenal saham dan investasi. Rata rata mereka mengenal investasi dari social media/ internet. Lalu mereka tertarik dan akhirnya memutuskan untuk menjadi investor.

2. Prinsip Dasar Transaksi Dalam Investasi Syari'ah

Ada beberapa prinsip dasar transaksi menurut Islam dalam investasi keuangan yang ditawarkan menurut Pontjowinoto sebagai berikut:

- a. Transaksi dilakukan atas harta yang memberikan nilai manfaat dan menghindari setiap transaksi yang dzalim.
- b. Uang sebagai alat pertukaran bukan komoditas perdagangan dimana fungsinya adalah sebagai alat pertukaran nilai yang menggambarkan daya beli suatu barang atau harta.
- c. Setiap transaksi harus transparan, tidak menimbulkan kerugian atau unsur penipuan di salah satu pihak baik sengaja maupun secara tidak sengaja.
- d. Risiko yang mungkin timbul harus dikelola sehingga tidak menimbulkan risiko yang besar atau melebihi kemampuan menanggung risiko.

³ Nurul Huda, Mustafa Edwin Nasution, *Investasi pada Pasar Modal Syariah*, Revisi (Jakarta: Kencana, 2007), 7.

- e. Dalam Islam setiap transaksi mengharapkan hasil harus bersedia menanggung risiko.
- f. Manajemen yang diterapkan adalah manajemen Islam tidak mengandung unsur spekulasi dan menghormati hak asasi manusia serta menjaga lestariannya lingkungan hidup.⁴

3. Kategori Investor

Para Investor dalam dunia pasar modal memiliki prefensi (trend) serta karakter yang berbeda satu sama lain, dan karena perbedaan inilah seorang manajer investasi diharuskan memahami dan menganalisis tipikal serta perilaku para investor di dalam aktivitas investasi.⁵

Menurut Halim sebagaimana yang di kutip oleh Nurul Huda dan Mustafa Edwin Nation, memberikan definisi untuk setiap tipe investor sebagai berikut:

- a. Investor yang suka terhadap risiko (*Risk Seeker*)

Merupakan investor yang apabila dihadapkan pada dua pilihan investasi yang memberikan tingkat pengembalian yang sama dengan risiko yang berbeda, maka ia akan lebih suka mengambil investasi dengan risiko yang lebih besar..

- b. Investor yang netral terhadap risiko (*risk neutrality*)

Merupakan tipikal investor yang meminta kenaikan tingkat pengembalian yang sama untuk setiap kenaikan risiko. Investor dengan

⁴ Nurul Huda, Mohamad Heykal, *Lembaga Keuangan Islam* (Jakarta: Kencana, 2010), 190-191.

⁵ Nurul Huda, Mustafa Edwin Nasution, *Investasi pada Pasar Modal Syariah*, 11.

karakter tersebut lebih cenderung bersikap hati hati (prudent) dan fleksibel dalam meng-ambil keputusan investasi.

c. Investor yang tidak suka terhadap risiko (risk averter)

Merupakan tipikal investor yang apabila di hadapkan pada dua pilihan investasi yang memberikan tingkat pengembalian yang sama dengan risiko yang berbeda, maka ia lebih cenderung mengambil investasi dengan risiko yang lebih kecil.⁶

Untuk menjadi calon investor juga kita harus cerdas memilih perusahaan mana yang akan kita tanami modal nya untuk menanam saham. Agar investor tidak keliru untuk memilih jenis perusahaan yang akan di tanami modal untuk meminimalisir terjadinya kerugian.

4. Risiko Investasi

Menurut Tandelilin sebagaimana yang di kutip oleh Nurul Huda dan Mustafa Edwin Nation, dalam analisis tradisional, risiko total dari berbagai aset keuangan bersumber dari:

- a. *Interest rate risk*. Risiko yang berasal dari variabelitas return akibat perubahan tingkat suku bunga. Perubahan tingkat suku bunga ini berpengaruh negatif terhadap harga sekuritas.
- b. *Market risk*. Risiko yang berasal dari variabelitas return karena fluktuasi dalam keseluruhan pasar sehingga berpengaruh pada semua sekuritas.

⁶ Nurul Huda, Mustafa Edwin Nasution, 13.

- c. *Inflation risk*. Suatu faktor yang mempengaruhi semua sekuritas adalah *purchasing power risk*. Jika suku bunga naik, maka inflasi juga meningkat, karena lenders membutuhkan tambahan premium inflasi untuk mengganti kerugian *purchasing power*.⁷

Risiko juga bisa terjadi jika investor tidak pandai melihat peluang dalam menanam saham. Ketelitian investor juga di perlukan dalam menanam saham di perusahaan.

B. Mengenal Saham dan Saham Syariah

1. Mengenal Saham

Saham adalah tanda bukti penyertaan kepemilikan modal/dana pada suatu perusahaan dalam bentuk kertas yang tercantum dengan jelas nominal, nama perusahaan dan diikuti dengan hak dan kewajiban yang di jelaskan kepada setiap pemegangnya.⁸

Saham juga di artikan sebagai sertifikat yang menunjukkan bukti kepemilikan suatu perusahaan, dan pemegang saham memiliki hak dan klaim atas penghasilan dan aktiva perusahaan. Harga sebuah saham sangat dipengaruhi oleh hukum permintaan dan penawaran. Harga suatu saham akan cenderung naik apabila suatu saham mengalami kelebihan permintaan dan cenderung turun jika terjadi kelebihan penawaran.⁹

⁷ Nurul Huda, Mustafa Edwin Nasution, 15.

⁸ Irham Fahmi, *Rahasia Saham dan Obligasi* (Bandung: CV. Afabeta, 2013), 36.

⁹ Khaerul Umam, *Pasar Modal Syariah (Praktik Pasar Modal Syariah)* (Bandung: CV Pustaka Setia, 2013), 113.

2. Saham Syariah

Sejarah perkembangan industri keuangan syariah yang meliputi perbankan, asuransi, dan pasar modal merupakan proses sejarah yang sangat panjang. Lahirnya agama Islam sekitar 15 abad yang lalu meletakkan dasar penerapan prinsip syariah dalam industri keuangan karena dalam Islam dikenal kaidah muamalah yang merupakan kaidah hukum atas hubungan antara manusia.

Langkah awal perkembangan pasar modal syariah di Indonesia dimulai dengan diterbitkan Reksadana Syariah pada tanggal 25 Juni 1997 diikuti dengan diterbitkannya Obligasi syariah pada akhir 2002, kemudian diikuti pula dengan hadirnya Jakarta Islamic (JII) pada Juli 2002.¹⁰

Saham merupakan surat berharga yang merepresentasikan penyertaan modal kedalam suatu perusahaan. Sementara di dalam prinsip syari'ah, penyertaan modal dilakukan pada perusahaan-perusahaan yang tidak melanggar prinsip-prinsip syariah, seperti bidang perjudian, riba, memproduksi barang yang diharamkan seperti bir, dan lain-lain. Di Indonesia, prinsip-prinsip penyertaan modal secara syari'ah tidak diwujudkan dalam bentuk saham syari'ah maupun nonsyari'ah. Dalam hal ini, di Bursa Efek Jakarta terdapat Jakarta Islamic Indexs (JII).¹¹

Jakarta Islamic Index dimaksudkan untuk digunakan sebagai tolak ukur (benchmark) untuk mengukur kinerja suatu investasi pada saham dengan basis syari'ah. Melalui index ini diharapkan dapat meningkatkan

¹⁰ Khaerul Umam, 122.

¹¹ Sunariyah, *Pengantar Pengetahuan Pasar Modal* (Yogyakarta: UPP STIM YKPN, 2011), 294.

kepercayaan investor untuk mengembangkan investasi dalam ekuiti secara syari'ah. Jakarta Islamic Index terdiri atas 30 jenis saham yang dipilih dari saham-saham yang sesuai dengan Syari'ah Islam.¹²

3. Jenis Saham

a. Saham Biasa (*Common Stocks*)

Diantara surat surat berharga yang di perdagangkan di pasar modal, saham biasa (*common stock*) adalah yang paling dikenal masyarakat. Diantara emitem (perusahaan yang menerbitkan surat berharga), saham bisa juga merupakan yang paling banyak digunakan untuk menarik dana dari masyarakat. Jadi, saham biasa yang paling menarik baik bagi pemodal maupun bagi emiten.

b. Saham preferen (*preferred stocks*)

Saham preferen merupakan saham yang memiliki karakteristik gabungan antara obligasi dan saham biasa karena bisa menghasilkan pendapatan tetap (seperti bunga obligasi), tetapi juga bisa tidak mendatangkan hasil seperti yang di ehendaki investor.¹³

4. Nabung Saham

Bursa Efek Indonesia (BEI) selaku pengelola penjualan efek di Indonesia terus melakukan upaya-upaya untuk meningkatkan investasi masyarakat di pasar modal. Salah satunya dengan menambah jumlah Bank Administator Rekening Dana Nasabah (Bank RDN). Penambahan ini dimaksud untuk memudahkan investor dalam pembelian produk-produk di

¹² Tjiptono Darmadji, Hendy M. Fakhruddin, *Pasar Modal Di Indonesia* (Jakarta: Salemba Empat, 2011), 182.

¹³ Khaerul Umam, *Pasar Modal Syariah (praktik pasar modal syariah)*, 118.

pasar modal, pembelian saham perdana emiten, dan reksadana melalui perbankan.

Selain penambahan bank RDN, menurut Irmawati Amran selaku kepala pengembangan devisi investor pada saat ini BEI gencar melakukan pengenalan “Yuk Nabung Saham”. Program ini merupakan sebuah kampanye yang mengajak masyarakat Indonesia untuk berinvestasi di pasar modal melalui “share saving”. Hanya dengan berbekal mulai Rp.100.000,- setiap bulannya, mahasiswa dapat membeli saham melalui perusahaan sekuritas. Dengan adanya kampanye “Yuk Nabung Saham” bertujuan untuk meningkatkan kesadaran masyarakat pada umumnya, terkhusus bagi mahasiswa untuk berinvestasi di pasar modal dengan membeli saham secara rutin dan berkala¹⁴

Bagi perusahaan yang mencari dana segar, pasar modal menyediakan dana segar melalui mekanisme go public dengan menerbitkan saham dan mendapatkan dana dari penjualan saham. Penilaian suatu efek sangat dipengaruhi oleh kondisi kinerja keuangan perusahaan penerbitnya. Dalam melakukan analisis memilih efek ada beberapa teknik yang dapat dilakukan. Untuk memilih saham dilakukan dua pendekatan:

- 1) Pendekatan fundamental, merupakan analisis terhadap faktor-faktor yang dapat mempengaruhi harga saham, antara lain penjualan, pertumbuhan penjualan, kebijakan deviden, RUPS

¹⁴ Rafsanjani, *Analisis Program Yuk Nabung Saham Terhadap Minat Mahasiswa Untuk Berinvestasi Di Pasar Modal Syariah*, t.t., 63.

(Rapat Umum Pemegang Saham), manajemen dan lain sebagainya.

- 2) Pendekatan teknikal adalah analisis saham yang dilakukan dengan memprediksi harga saham dimasa depan dengan melihat perkembangan harga saham dari waktu ke waktu baik dilakukan secara manual maupun lewat bantuan program komputer.

Kedua pendekatan di atas akan membantu para investor dalam mengambil keputusan antara membeli atau menjual saham yang mereka miliki.¹⁵

a. Dasar Hukum Jual Beli Saham Syariah

Aturan dan norma jual beli saham tetap mengacu kepada pedoman jual beli barang pada umumnya yaitu terpenuhinya rukun, syarat, aspek, ‘an-taradhin, serta terhindar dari unsur maysir, gharar, riba, dan najasyi. Allah SWT berfirman dalam surat An-Nisa ayat 29:

يَا أَيُّهَا الَّذِينَ آمَنُوا لَا تَأْكُلُوا أَمْوَالِكُمْ بَيْنَكُمْ بِالْبَاطِلِ إِلَّا أَنْ تَكُونَ
تِجَارَةً عَنْ تَرَاضٍ مِّنْكُمْ وَلَا تَقْتُلُوا أَنْفُسَكُمْ إِنَّ اللَّهَ كَانَ بِكُمْ رَحِيمًا

Artinya: “*Hai orang yang beriman! Janganlah kamu saling memakan harta sesamamu dengan jalan yang batil, kecuali dengan jalan perniagaan yang berlaku dengan suka sama suka di antara kamu, ...*” (QS. al-Nisa“ [4]: 29)

¹⁵ Nur Cholid, 60.

Para ulama kontemporer sepakat bahwa jual beli saham dibolehkan secara syariah dan hukum positif yang berlaku. Dengan argumentasi bahwa saham sesuai dengan terminologi yang melekat padanya, maka saham yang dimiliki oleh seseorang menunjukkan sebuah bukti kepemilikan atas perusahaan tertentu yang berbentuk aset, sehingga saham merupakan cerminan kepemilikan atas aset tersebut. logika tersebut dijadikan dasar pemikiran bahwa saham dapat diperjual belikan sebagaimana layaknya barang.¹⁶

Selain itu, Investasi yang berarti menunda pemanfaatan harta yang kita miliki pada saat ini, atau berarti menyimpan, mengelola dan mengembangkannya merupakan hal yang dianjurkan dalam al-Qur'an seperti yang dijelaskan dalam al-Qur'an Surat Yusuf (12): ayat 46-49

يُوسُفُ أَيُّهَا الصِّدِّيقُ أَفْتِنَا فِي سَبْعِ بَقَرَاتٍ سِمَانٍ يَأْكُلُهُنَّ سَبْعٌ عِجَافٌ وَسَبْعِ سُنبُلَاتٍ خُضْرٍ وَأُخَرَ يَابِسَاتٍ لَعَلِّي أَرْجِعُ إِلَى النَّاسِ لَعَلَّهُمْ يَعْلَمُونَ

Artinya: *Setelah pelayan itu berjumpa dengan Yusuf dia berseru): "Yusuf, hai orang yang amat dipercaya, terangkanlah kepada kami tentang tujuh ekor sapi betina yang gemuk-gemuk yang dimakan oleh tujuh ekor sapi betina yang kurus-kurus dan tujuh bulir (gandum) yang hijau dan (tujuh) lainnya yang kering agar aku kembali kepada orang-orang itu, agar mereka mengetahuinya".(46)*

قَالَ تَزْرَعُونَ سَبْعَ سِنِينَ دَأَبًا فَمَا حَصَدْتُمْ فَذَرُوهُ فِي سُنْبُلِهِ إِلَّا قَلِيلًا مِّمَّا تَأْكُلُونَ

¹⁶ Nur Cholid, 61.

Artinya: Yusuf berkata: "Supaya kamu bertanam tujuh tahun (lamanya) sebagaimana biasa; maka apa yang kamu tuai hendaklah kamu biarkan dibulirnya kecuali sedikit untuk kamu makan.(47)

ثُمَّ يَأْتِي مِنْ بَعْدِ ذَلِكَ سَبْعُ شِدَادٍ يَأْكُلْنَ مَا قَدَّمْتُمْ هُنَّ إِلَّا قَلِيلًا مِمَّا تَحْصِنُونَ

Artinya: Kemudian sesudah itu akan datang tujuh tahun yang amat sulit, yang menghabiskan apa yang kamu simpan untuk menghadapinya (tahun sulit), kecuali sedikit dari (bibit gandum) yang kamu simpan.(48)

يَعْرِضُونَ وَفِيهِ النَّاسُ يُغَاثُ فِيهِ عَامٌ ذَلِكَ بَعْدَ مِنْ يَأْتِي ثُمَّ

Artinya: Kemudian setelah itu akan datang tahun yang padanya manusia diberi hujan (dengan cukup) dan dimasa itu mereka memeras anggur".(49)

5. Manfaat Investasi Pada Saham

Pada dasarnya, ada dua keuntungan yang diperoleh investor dengan membeli atau memiliki saham, yaitu:

a. Dividen

Dividen adalah pembagian keuntungan yang diberikan perusahaan penerbit saham tersebut di atas keuntungan yang dihasilkan perusahaan. Jumlah dividen yang akan dibagikan diusulkan oleh Dewan Direksi dan disetujui di dalam Rapat Umum Pemegang Saham (RUPS). Jenis dividen dibedakan menjadi:

- 1) Dividen tunai, yaitu kepada setiap pemegang saham diberikan dividen berupa uang tunai dalam jumlah rupiah tertentu untuk setiap saham.
- 2) Dividen saham, yaitu kepada setiap pemegang saham diberikan dividen sejumlah saham sehingga jumlah saham yang dimiliki

seorang investor akan bertambah dengan adanya pembagian dividen saham tersebut.¹⁷

b. Capital Gain

Capital gain merupakan selisih antara harga beli dan harga jual. Contoh: Investor A membeli saham PT X, yang listing di Bursa Efek setahun yang lalu dengan harga Rp 3.500,-. Saat ini harga saham PT X telah meningkat menjadi Rp 3.750,-. Jika investor menjual sahamnya pada harga tersebut, ia akan menikmati capital gain sebesar Rp250,- (Rp3.750,- - Rp3.500,-).¹⁸

C. Edukasi

1. Pengertian Edukasi

Edukasi adalah proses pembelajaran yang bertujuan untuk mengembangkan potensi diri pada peserta didik dan mewujudkan proses pembelajaran yang lebih baik. Edukasi ini bertujuan untuk mengembangkan kepribadian, kecerdasan dan mendidik peserta untuk memiliki akhlak mulia, mampu mengendalikan diri dan memiliki keterampilan. Edukasi lebih dikenal dan diucapkan dengan kata pendidikan atau edukasi adalah upaya manusia dewasa membimbing manusia yang belum dewasa kepada dewasa. Edukasi ialah usaha menolong anak untuk melaksanakan tugas-tugas hidupnya, agar bisa mandiri, akil-balik, dan bertanggung jawab secara susila. Menurut M.J

¹⁷ Abdul Hadi. Hartatik. Getut Pramesti, *SPSS dalam Saham* (Jakarta: Alex Media Kompetindo, 2012), 35.

¹⁸ Abdul Hadi. Hartatik. Getut Pramesti, 36.

Langeveld sebagaimana yang di kutip oleh Harni Kusniyati, Dan Nicky Saputra Pangondian Sitanggang, edukasi adalah usaha mencapai penentuan diri susila dan bertanggung jawab.¹⁹ Edukasi sangat penting bagi semua orang karna dengan adanya edukasi kita bisa memperoleh banyak informasi atau ilmu baru dalam sebuah pembelajaran.

Selain itu, edukasi adalah penambahan pengetahuan dan kemampuan seseorang melalui teknik praktik belajar atau intruksi dengan tujuan untuk mengingat fakta atau kondisi nyata. Hal ini dilakukan dengan cara memberi dorongan terhadap pengarahan diri (*self direction*), aktif memberikan informasi atau ide baru²⁰. Edukasi merupakan serangkaian upaya yang ditujukan untuk mempengaruhi orang lain, mulai dari individu, kelompok, keluarga dan masyarakat agar terlaksananya perilaku hidup.²¹

2. Manfaat Edukasi

Aktivitas dan kegiatan dari edukasi ini sangat memberikan banyak manfaat kepada manusia, seperti:

- a. Memberikan manusia pengetahuan yang sangat luas.
- b. Mengembangkan kepribadian manusia menjadi lebih baik.
- c. Menanamkan nilai-nilai yang positif bagi manusia.

¹⁹ Harni Kusniyati, Dan Nicky Saputra Pangondian Sitanggang, “Aplikasi Edukasi Budaya Toba Samosir Berbasis Android”, *Program Studi Informatika, Fakultas Ilmu Komputer Universitas Mercu Buana*, Vol.9, No.1, (April 2016): 11.

²⁰ Rachmi Indah Budiarti, “Pengaruh Edukasi Terhadap Tingkat Kecemasan Pada Pasien Pre Operasi di Ruang Menur dan Dahlia RSUD dr. R. Goetheng Taroenadibrata Purbalingga, ” *Universitas Muhammadiyah Purwokerto*, (tahun 2018): 9-10..

²¹ Mursid Yunus, Dkk, “Game Edukasi Matematika Untuk Sekolah Dasar”, *Program Studi Ilmu Komputer FMIPA Universitas Mulawarman*, Vol.10, No.2, (September 2015): 59-60.

- d. Melatih manusia untuk mengembangkan bakat atau talenta yang dimiliki seseorang untuk hal-hal yang positif.²²

Manfaat serta tujuan dari sosialisasi dan edukasi salah satunya yang dilakukan oleh Galeri Investasi Syariah yaitu untuk tujuan menambah investor lokal, seperti masyarakat umum dan mahasiswa yang belum mengetahui tentang investasi dan cara menjadi investor. Galeri Investasi Syariah sudah melakukan sosialisasi dan edukasi dengan perencanaan yang baik, dan dengan persiapan materi. Hanya saja minat mahasiswa rendah terhadap sosialisasi dan edukasi yang dilakukan, dikarenakan dalam proses pelaksanaannya kurang menarik.

3. Tujuan Edukasi

Menurut Mubarak dan Chayatin, sebagaimana yang dikutip oleh Rachmi Indah Budiarti tujuan dari edukasi yaitu:

- a. Menetapkan masalah dan kebutuhan mereka sendiri.
- b. Memahami apa yang dapat mereka lakukan terhadap masalahnya, dengan sumber daya yang ada pada mereka ditambah dengan dukungan dari luar.
- c. Memutuskan kegiatan yang paling tepat untuk meningkatkan taraf hidup dan kesejahteraan masyarakat.²³

Seperti yang telah di nyatakan bahwa tujuan edukasi selain memahami juga sebagai sarana pusat pengetahuan yang di perlukan banyak orang untuk mendapatkan informasi.

²² Rachmi Indah Budiarti, "Pengaruh Edukasi Terhadap.", 8.

²³ Rachmi Indah Budiarti, "Pengaruh Edukasi Terhadap.", 7-8.

D. Galeri Investasi Syariah Menurut Peraturan BEI

1. Galeri Investasi Syariah

Galeri Investasi Bursa Efek Indonesia (BEI) adalah sarana untuk memperkenalkan Pasar Modal sejak dini kepada dunia akademisi. Galeri Investasi BEI berkonsep 3 in 1 yang merupakan kerjasama antara BEI, Perguruan Tinggi dan Perusahaan Sekuritas diharapkan tidak hanya memperkenalkan Pasar Modal dari sisi teori saja akan tetapi juga prakteknya. Kedepannya melalui Galeri Investasi BEI yang menyediakan real time information untuk belajar menganalisa aktivitas perdagangan saham, diharapkan dapat menjadi jembatan menuju penguasaan ilmu pengetahuan beserta prakteknya di pasar modal.

Galeri Investasi BEI menyediakan semua publikasi dan bahan cetakan mengenai pasar modal yang diterbitkan oleh Bursa Efek Indonesia termasuk peraturan dan Undang-Undang Pasar Modal. Informasi dan data yang ada di Galeri Investasi BEI dapat digunakan oleh civitas akademika untuk tujuan akademik, bukan untuk tujuan komersial dalam hal transaksi jual dan beli saham.²⁴

Dengan adanya Galeri Investasi BEI diharapkan dapat saling memberikan manfaat bagi semua pihak sehingga penyebaran informasi pasar modal tepat sasaran serta dapat memberikan manfaat yang optimal bagi mahasiswa, praktisi ekonomi, investor, pengamat pasar modal maupun masyarakat umum di daerah dan sekitarnya baik untuk

²⁴<https://www.idx.co.id/produk/galeri-investasi-bei-komunitas-pasar-modal/> Di Akses Pada Tanggal 9 Juli 2020.

kepentingan sosialisasi dan pendidikan/edukasi pasar modal maupun untuk kepentingan ekonomis atau alternatif investasi.

2. Manfaat Bagi Para Pihak

a. Manfaat bagi BEI

Sebagai sarana sosialisasi & edukasi di kalangan akademis agar dapat terlaksana dengan baik, sehingga diharapkan civitas akademika tidak hanya mengenal Pasar Modal dari sisi teori saja akan tetapi dapat langsung melakukan prakteknya.

b. Manfaat Bagi Perguruan Tinggi

Ada aliansi strategis dengan para pelaku Pasar Modal (BEI, AB, Data Vendor). Meningkatkan Brand Name dan Nilai Jual perguruan tinggi.

c. Manfaat bagi perusahaan efek anggota bursa

Sebagai langkah media promosi dikalangan mahasiswa/akademisi dan sebagai media recruitment SDM Pasar Modal yang handal.

3. Kewajiban Masing Masing Pihak

a. Kewajiban Bursa Efek Indonesia

- 1) Mengirimkan publikasi yang dikeluarkan oleh BEI
- 2) Mendukung kegiatan yang berkaitan dengan sosialisasi edukasi Pasar Modal
- 3) Menyediakan kesempatan untuk magang.

4) Memfasilitasi terbentuknya kelompok investasi.

b. Kewajiban Perguruan Tinggi

1) Menyediakan space sekaligus infrastuktur untuk kebutuhan galeri Pojok BEI dan Lab Pasar Modal.

2) Menyediakan PC sesuai dengan kebutuhan minimal 3 PC (2 PC untuk Data Realtime, 1 PC untuk operasional Pojok BEI) dengan konfigurasi layak pakai.²⁵

c. Kewajiban perusahaan efek

1) Memberikan layanan edukasi sekaligus sosialisasi Pasar Modal,

2) Sharing profit sesuai dengan perjanjian, menyediakan kesempatan magang.

4. Prosedur Pendirian Galeri Investasi BEI

a. Pejajakan pendirian Galeri investasi BEI.

Diawali dengan surat menyurat, penyampaian proposal & profil Perguruan Tinggi yang dilanjutkan dengan pembahasan untuk mengetahui komitmen Perguruan Tinggi. Studi kelayakan mengenai potensial Perguruan Tinggi untuk mendirikan Galeri Investasi BEI, salah satunya adalah daya tampung dan kapasitas kampus. Penentuan Lokasi oleh pihak kampus yang memiliki lokasi Galeri Investasi BEI yang strategis, seperti mudah terjangkau mahasiswa, terletak diarea yang sering dilalui mahasiswa, mempunyai kesan ramah dan terbuka untuk dikunjungi siapa saja, luas ruangan yang dibutuhkan minimum

²⁵ <https://www.idx.co.id/produk/galeri-investasi-bei-komunitas-pasar-modal/> Di Akses Pada Tanggal 9 Juli 2020

6 m x 5 m, desain ruangan yang menarik dan ramah dan peninjauan penentuan pihak Perusahaan Efek selaku Anggota Bursa dan data-data provider sebagai mitra pihak Perguruan Tinggi dalam pendirian Galeri Investasi BEI.²⁶

b. Pendirian Galeri Investasi BEI

Pembuatan MoU Galeri Investasi BEI. Dalam proses pendirian, persiapan awal pendirian adalah dengan menyiapkan sebuah MoU pendirian. Kesiapan ruang Galeri Investasi BEI beserta isinya, perlengkapan Galeri Investasi BEI (fasilitas ini disediakan pihak universitas atau dapat didiskusikan dengan Perusahaan Sekuritas Mitra Galeri Investasi BEI), kesiapan sistem trading dari Perusahaan Sekuritas, pembuatan rencana pengembangan edukasi dan sosialisasi, kesiapan buku-buku referensi dan data – data pasar modal di Galeri Investasi BEI serta kesiapan papan nama (Sign Board) Galeri Investasi BEI.

c. Peresmian Galeri Investasi BEI

Tahapan ini menggambarkan tentang proses persiapan acara peresmian beroperasinya Galeri Investasi BEI. Penentuan tanggal peresmian beroperasinya Galeri Investasi BEI akan disesuaikan dengan waktu semua pihak. Galeri Investasi BEI siap beroperasi setiap saat manakala perjanjian kerjasama dan segala persyaratan sudah dipenuhi. Agar kehadiran Galeri Investasi BEI di Universitas lebih

²⁶ <https://www.idx.co.id/produk/galeri-investasi-bei-komunitas-pasar-modal/> Di Akses Pada Tanggal 9 Juli 2020

terekspose ke masyarakat sekitar maka dalam acara peresmian tersebut agar dimanfaatkan sekaligus untuk mengadakan acara yang berkaitan dengan seminar Pasar Modal.²⁷

E. Pengertian Implementasi

Implementasi adalah suatu tindakan atau pelaksanaan dari sebuah rencana yang sudah disusun secara matang dan terperinci. Implementasi biasanya dilakukan setelah perencanaan sudah dianggap sempurna. Menurut Nurdin Usman, implementasi adalah bermuara pada aktivitas, aksi, tindakan atau adanya mekanisme suatu sistem, implementasi bukan sekedar aktivitas, tapi suatu kegiatan yang terencana dan untuk mencapai tujuan kegiatan. Guntur Setiawan berpendapat, implementasi adalah perluasan aktivitas yang saling menyesuaikan proses interaksi antara tujuan dan tindakan untuk mencapainya serta memerlukan jaringan pelaksana, birokrasi yang efektif.²⁸

²⁷ <https://www.idx.co.id/produk/galeri-investasi-bei-komunitas-pasar-modal/> Di Akses Pada Tanggal 9 Juli 2020

²⁸ Nurdin Usman, *Konteks Implementasi Berbasis Kurikulum*, Grasindo, Jakarta, 2002, hal70

BAB III

METODE PENELITIAN

A. Jenis dan Sifat Penelitian

1. Jenis Penelitian

Penelitian ini adalah penelitian Lapangan (*field research*). Menurut Abdurrahmat Fathoni, penelitian lapangan yaitu penelitian yang dilakukan di lapangan atau di lokasi penelitian, suatu tempat yang dipilih sebagai lokasi untuk menyelidiki gejala objektif sebagai terjadi di lokasi tersebut yang dilakukan juga untuk menyusun laporan ilmiah¹. Penelitian *Field Research* dikerjakan dengan menggali data yang bersumber dari lokasi atau lapangan penelitian berkenaan dengan Implementasi Investasi Saham di Galeri Investasi Syariah FEBI IAIN Metro. Oleh karena itu pada penelitian ini, peneliti akan meneliti langsung ke lapangan untuk memperoleh data ke lokasi penelitian yaitu di lingkungan Fakultas FEBI IAIN Metro yang dimana peneliti melakukan penelitian dengan mahasiswa S1 PBS angkatan 2016 dengan melihat response mahasiswa terhadap investasi saham yang ada di Galeri Investasi Syariah FEBI IAIN Metro.

2. Sifat Penelitian

Penelitian ini bersifat deskriptif. Penelitian deskriptif yaitu penelitian yang berusaha untuk menuturkan pemecahan masalah yang ada sekarang berdasarkan data-data, jadi penelitian deskriptif juga menyajikan

¹ Abdurrahmat Fathoni, *Metode Penelitian dan Teknik Penyusunan Skripsi*, (Jakarta: Rineka Cipta, 2006), 96.

data, menganalisis dan menginterpretasikan. Penelitian deskriptif bertujuan untuk pemecahan masalah secara sistematis dan faktual mengenai fakta-fakta dan sifat-sifat populasi². Jadi dapat diartikan hanya berupa keterangan-keterangan untuk mengetahui Implementasi Investasi Saham di Galeri Investasi Syariah FEBI IAIN Metro.

B. Sumber Data

Sumber data adalah subjek dari mana data diperoleh. Dalam penelitian ini peneliti menggunakan dua sumber yaitu:

1. Sumber Data Primer

Sumber data primer adalah sumber pertama dimana sebuah data dihasilkan. Data-data yang langsung diperoleh dari sumber data pertama di lokasi penelitian atau objek penelitian. Data primer merupakan data yang diperoleh langsung dari sumber pertama³. Sumber utama dalam penelitian ini diperoleh dari wawancara kepada Mahasiswa S1 Perbankan Syariah Angkatan 2016 dan pengurus Galeri Investasi Syariah yaitu Direktur utama.

Selanjutnya, mengenai populasi dalam penelitian ini, populasi merupakan jumlah keseluruhan dari satuan-satuan atau individu-individu yang karakteristiknya hendak diduga yang akan diteliti⁴. Pada penelitian ini, teknik yang digunakan untuk pengambilan sampel yaitu teknik

² Cholis Narbuko dan Abu Achmadi, *Metodologi Penelitian*, (Jakarta: PT Bumi Aksara, 2016), 44.

³ Amirudin, Skk, *Pengantar Metode Penelitian Hukum*, (Jakarta: PT Rajagrafindo Persada, 2004), 30.

⁴ Toto Syatori Nasehudin & Nanang Gozali, *Metode Penelitian Kuantitatif*, (Bandung: CV Pustaka Setia, 2012), 122.

Purposive Sampling, dimana peneliti memilih subkelompok dari populasi, sehingga sample mempunyai sifat yang sesuai dengan populasinya⁵. Dalam penelitian ini populasi yang dimaksud yaitu mahasiswa IAIN Metro. Sumber data responden peneliti mengambil 12 sample mahasiswa dari keseluruhan 243 mahasiswa sebagai jumlah populasi yang terdiri dari beberapa kelas yaitu kelas A, B, C, D, E, dan F dengan ketentuan mahasiswa yang sudah mengikuti edukasi yang di adakan GIS di kampus FEBI dan sudah mengikuti mata kuliah saham dan investasi syariah.

2. Sumber Data Sekunder

Sumber data sekunder adalah sumber data yang dihasilkan dan diharapkan dapat membantu mengungkapkan data yang diharapkan. Sumber data sekunder dapat membantu memberi keterangan atau data pelengkap sebagai bahan pembanding⁶. Dalam hal ini, data sekunder yang digunakan dalam penelitian ini diperoleh dari literatur-literatur dan berbagai macam sumber lainnya seperti: buku-buku yang relevan, jurnal, internet.

Dalam penelitian ini yang menjadi sumber data sekunder adalah semua buku-buku penunjang mengenai investasi dan pasar modal diantaranya adalah buku SPSS Dalam Saham karya Abdul Hadi Hartatik dan Getut Pramesti, buku Hukum Dalam Penyelenggaraan Investasi Di Pasar Modal Syariah Indonesia karya Abdul Manan, Investasi Produk Keuangan Syariah karya Indah Yuliana, Rahasia Saham Dan Obligasi

⁵ Farida Nugrahani, *Metode Penelitian Kualitatif dalam penelitian pendidikan bahasa*, (Surakarta: Cakra Books, 2014), 101

⁶ Kartini Kartono, *Pengantar Metodologi.*, 187

karya Irham Fahmi, Pasar Modal Syariah (Praktik Pasar Modal Syariah) karya Khaerul Umam, Aspek Hukum Pasar Modal Indonesia karya M. Irsan Nasarudin, Pada Pasar Modal Syariah karya Nurul Huda, Mustafa Edwin Nasution, buku Pengantar Pengetahuan Pasar Modal karya Sunariyah, Pasar Modal Di Indonesia karya Tjiptono Darmadji dan Hendy M. Fakhruddin.

Selain dari buku-buku di atas terdapat sumber-sumber pelengkap yang berasal dari internet diantaranya sumber dari jurnal, web DSN MUI, dan Undang-Undang Republik Indonesia yang berhubungan dengan investasi dan saham. Sumber data sekunder diharapkan mampu menunjang peneliti dalam melengkapi sumber data primer.

C. Teknik Pengumpulan Data

Adapun teknik pengumpulan data terbagi menjadi dua yaitu:

1. Wawancara

Wawancara adalah suatu percakapan, tanya jawab lisan antara dua orang atau lebih yang duduk berhadapan secara fisik dan diarahkan pada suatu masalah tertentu. Dalam proses wawancara ada dua pihak yang menempati kedudukan yang berbeda yaitu sebagai pengejar informasi atau penanya dan pemberi informasi⁷.

Bentuk wawancara yang digunakan dalam penelitian ini adalah wawancara semiterstruktur yang dalam pelaksanaannya lebih bebas. Tujuan wawancara ini adalah untuk menemukan permasalahan secara terbuka,

⁷ Kartini Kartono, *Pengantar Metodologi.*, 192

dimana pihak yang diajak wawancara, peneliti perlu mendengarkan secara teliti dan mencatat apa yang dikemukakan oleh narasumber.⁸

Wawancara tersebut akan dilakukan dengan 12 Mahasiswa S1 Perbankan Syariah angkatan 2016 dengan kategori mahasiswa yang sudah mengikuti mata kuliah investasi dan saham dan mengikuti Sekolah Pasar Modal yang di adakan oleh Galeri Investasi Syariah di lingkungan FEBI IAIN Metro.

2. Dokumentasi

Dokumentasi merupakan pengumpulan data yang diperoleh peneliti melalui dokumen-dokumen. Dokumen merupakan catatan peristiwa yang sudah berlalu. Dokumen bisa berbentuk tulisan, gambar, atau karya-karya monumental dari seseorang⁹. Dokumen yang berbentuk tulisan misalnya catatan harian, sejarah kehidupan (*life histories*), cerita, biografi, peraturan, kebijakan. Dokumen yang berbentuk gambar misalnya foto, gambar hidup, sketsa, dan lain-lain. Penggunaan dokumen diperlukan bagi peneliti untuk menunjang validitas dan efektifitas dalam pengambilan data¹⁰. Teknik ini peneliti gunakan untuk mengetahui atau memperoleh data tentang Implementasi Investasi Saham di Galeri Investasi Syariah FEBI IAIN Metro).

⁸ Sugiyono, *Metodologi Penelitian Bisnis*, (Bandung: Alfabeta, 2010), 413.

⁹ Sugiyono, *Metode Penelitian Kuantitatif, kualitatif, dan R&D*, (Bandung: Alfabeta, 2015), 240

¹⁰ Sugiyono, *Metode Penelitian Kuantitatif, kualitatif, dan R&D*, (Bandung: Alfabeta, 2015), 240.

D. Teknik Analisis Data

Analisis data adalah upaya yang dilakukan dengan bekerja dengan data, mengorganisasikan data, memilah-milahnya menjadi satuan yang dapat dikelola, mensintesiskannya, mencari dan menemukan pola, menemukan apa yang penting dan apa yang dipelajari, dan memutuskan apa yang dapat diceritakan kepada orang lain¹¹.

Penelitian yang dilaksanakan bersifat deksriptif, maka data yang telah terkumpul dianalisis dengan menggunakan teknik deskriptif kualitatif, yaitu analisis yang dilakukan secara terus menerus agar data yang diperoleh baik melalui wawancara, dokumen-dokumen dapat menghasilkan kesimpulan yang kongkrit dan valid¹².

Penelitian kualitatif ini menggunakan teknis analisis data secara induktif, yaitu suatu cara yang berfikir berangkat dari fakta-fakta yang bersifat khusus, kemudian dianalisis dan akhirnya ditemukan pemecahan permasalahan yang bersifat umum. Teknis analisis data dalam penelitian ini yaitu setelah semua data seperti wawancara dan dokumentasi maka akan dianalisis data tentang fakta kongkrit mengenai Implementasi Investasi Saham di Galeri Investasi Syariah FEBI IAIN Metro, kemudian akan ditarik kesimpulan.

¹¹ Lexy J.Moleong, *Metodologi Penelitian Kualitatif*, (Bandung: PT. Remaja Rosdakarya Offset, 2012), 248

¹² Moh. Karisman, *Metodologi Penelitian Kualitatif Kuantitatif*, (Malang: UIN Maliki Perss, 2010), 176.

BAB IV

HASIL PENELITIAN DAN PEMBAHASAN

A. Galeri Investasi Syariah

1. Sejarah Singkat Galeri Investasi Syariah FEBI IAIN Metro.

Galeri Investasi Bursa Efek Indonesia (BEI) adalah sarana untuk memperkenalkan Pasar Modal sejak dini kepada dunia akademisi. Galeri Investasi BEI berkonsep 3 *in* 1 yang merupakan kerjasama antara BEI, Perguruan Tinggi dan Perusahaan Sekuritas diharapkan tidak hanya memperkenalkan Pasar Modal dari sisi teori saja akan tetapi juga prakteknya. Kedepannya melalui Galeri Investasi BEI yang menyediakan real time information untuk belajar menganalisa aktivitas perdagangan saham, diharapkan dapat menjadi jembatan menuju penguasaan ilmu pengetahuan beserta prakteknya di pasar modal.¹

Galeri Investasi BEI menyediakan semua publikasi dan bahan cetakan mengenai pasar modal yang diterbitkan oleh Bursa Efek Indonesia termasuk peraturan dan Undang-Undang Pasar Modal. Informasi dan data yang ada di Galeri Investasi BEI dapat digunakan oleh civitas akademika untuk tujuan akademik, bukan untuk tujuan komersial dalam hal transaksi jual dan beli saham.

Dengan adanya Galeri Investasi BEI diharapkan dapat saling memberikan manfaat bagi semua pihak sehingga penyebaran informasi

¹ Dokumentasi OJK, www.ojk.go.id Di Akses Pada Tanggal 9 Juli 2020.

pasar modal tepat sasaran serta dapat memberikan manfaat yang optimal bagi mahasiswa, praktisi ekonomi, investor, pengamat pasar modal maupun masyarakat umum di daerah dan sekitarnya baik untuk sosialisasi dan pendidikan/edukasi pasar modal maupun untuk kepentingan ekonomis atau alternatif investasi.

Ekonomi dan Bisnis Islam (FEBI) IAIN Metro mengadakan kegiatan peresmian Galeri Investasi Syariah (GIS) Bursa Efek Syariah Indonesia IAIN Metro dan Seminar Nasional Pasar Modal, Senin 23 April 2018. Peresmian GIS dilaksanakan di gedung FEBI IAIN Metro dan langsung diresmikan oleh Rektor IAIN Metro, Prof. Dr. Hj. Enizar, M.Ag. Sedangkan Seminar Nasional Pasar Modal dilaksanakan di Gedung Serba Guna (GSG) IAIN Metro. Rektor IAIN Metro mengatakan bahwa Galeri Investasi Syariah dapat menjadi bentuk promosi dan literasi terkait bursa efek bagi para civitas kampus.²

Peresmian tersebut ditandai dengan pengguntingan pita dan penandatanganan piagam kerja sama. Turut hadir dalam acara tersebut, Kepala Bagian Pengawasan Industri Non Bank, Pasar Modal dan Edukasi Perlindungan Konsumen Otoritas Jasa Keuangan (OJK) Provinsi Lampung Mendi Rahmadi, Kepala Pengembangan Wilayah PT Bursa Efek Indonesia Dedy Priadi, Rektor IAIN Metro Lampung Enizar, Dekan

² Dokumentasi Galeri Investasi Syariah, Febi.Metrouniv.Ac.Id di akses pada tanggal 9 Juli 2020.

Fakultas Ekonomi & Bisnis IAIN Metro Lampung Widhya Ninsiana, dan Sharia & Business Development MNC Sekuritas Sutrisna Amijaya.³

Galeri Investasi IAIN Metro Lampung tersebut diharapkan dapat menjadi sarana belajar investasi saham bagi para mahasiswa dan dosen, serta masyarakat sekitar termasuk di dalamnya nasabah syariah dapat terus tumbuh karena keberadaan pasar modal merupakan salah satu faktor penting dalam pembangunan ekonomi Tanah Air.

2. Visi dan Misi Pasar Modal Syariah

a. Visi

“Menjadi pasar modal syariah yang memberikan kontribusi signifikan bagi perekonomian sosial, berkeadilan, dan melindungi kepentingan masyarakat.”

b. Misi

- 1) “Menjadikan pasar modal syariah sebagai sarana pembiayaan bagi pemerintah dan sektor swasta, serta sebagai sarana investasi pilihan masyarakat”.
- 2) “Mewujudkan pasar modal syariah yang tumbuh, stabil, berkelanjutan, dan akuntabel”
- 3) “Mewujudkan sumber daya manusia di pasar modal syariah yang berkualitas dan amanah”.⁴

³ Dokumentasi MNC Sekuritas, *Www.Mncsekuritas.Id* Di Akses Pada Tanggal 9 Juli 2020.

⁴ Dokumentasi OJK, *www.ojk.go.id* di akses pada tanggal 9 Juli 2020.

3. Struktur Organisasi Galeri Investasi Syariah⁵

Gambar 4.1.
Struktur Organisasi Galeri Investasi Syariah

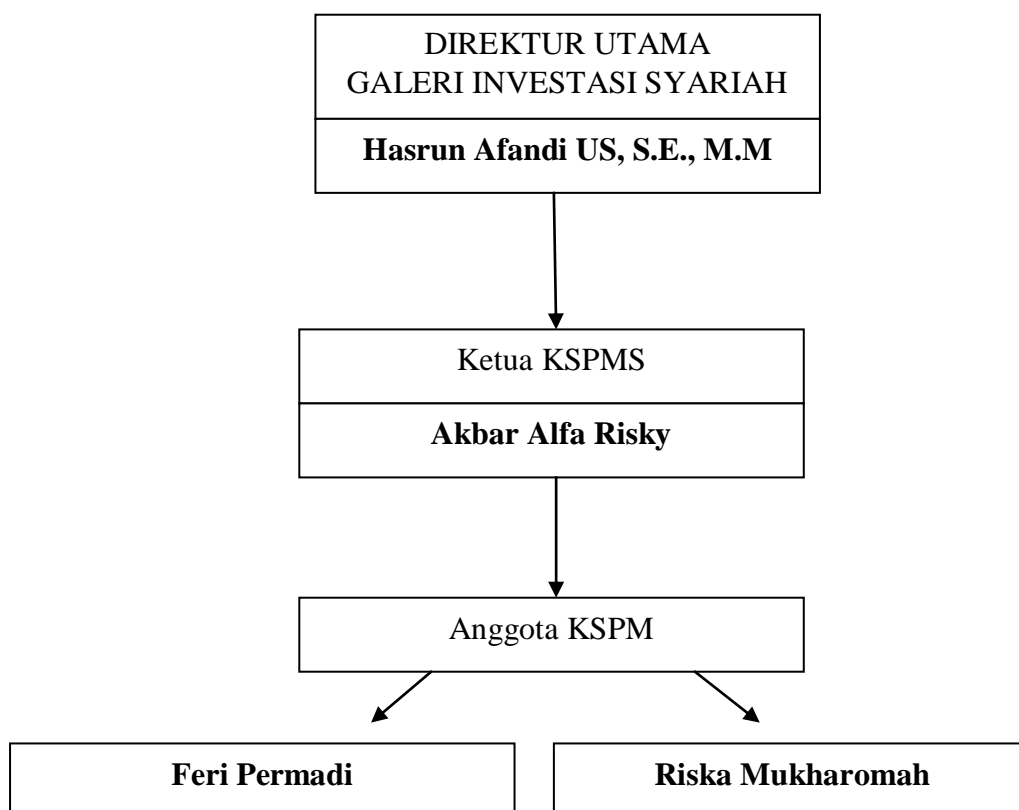

B. Implementasi Investasi Saham di Galeri Investasi Syariah FEBI IAIN Metro

1. Menurut Mahasiswa S1 Perbankan Syariah Angkatan 2016

Respon dari 12 mahasiswa S1 Perbankan Syariah Angkatan 2016 terkait dengan Implementasi Investasi Saham di GIS:

a. Menurut mahasiswa ANH:

Menurut ANH, sudah mengetahui tentang saham dan investasi syariah, sering mengikuti kegiatan edukasi yang di adakan oleh BEI

⁵ Dokumentasi struktur organisasi Galeri Investasi Syariah tahun 2020.

seperti sekolah pasar modal dan seminar di kampus FEBI. Minat untuk menanam saham nya juga tinggi karena mahasiswa ANH tau begitu pentingnya di era milenial ini belajar mengenai saham dan memiliki rekening saham. Namun yang di sayangkan, semangat nya yang tinggi kurang memiliki wadah yang baik di kampus FEBI atau di Galeri Investasi Syariah. Menurut mahasiswa ANH, sudah coba mendaftar akun saham di GIS namun proses yang cukup lama dan sedikit nya informasi dan arahan dari pihak GIS yang membuat mahasiswa ANH tidak tau arahan selanjutnya setelah mengikuti SPM (Sekolah Pasar Modal) yang di adakan di kampus FEBI.⁶

b. Menurut mahasiswa ALN

Menurut mahasiswa ALN hanya mengetahui saham secara sekilas, belum mempelajari tentang saham dan investasi secara lebih dalam. Namun mahasiswa ALN memiliki antusias yang tinggi untuk mempelajari tentang saham. Mahasiswa ALN tau mengenai peresmian Galeri Investasi Syariah di kampus FEBI IAIN Metro pada tahun 2018. Mahasiswa ALN sangat berharap ini wadah yang baik untuk para mahasiswa FEBI untuk belajar saham dan investasi syariah. Namun semangat antusias mahasiswa ALN terkendala kurangnya informasi yang di dapat dari pihak Galeri Investasi Syariah. Mahasiswa ALN juga pernah mengikuti seminar pasar modal yang di adakan di kampus FEBI dan mahasiswa ALN minat untuk membuat

⁶ Atikah Nurul Hidayati Mahasiswa S1 Perbankan Syariah Angkatan 2016, Wawancara Pada Tanggal 15 Juni 2020

rekening saham. Namun semua itu terkendala karna kurangnya informasi lebih lanjut mengenai proses dari membuat akun saham di Galeri Investasi Syariah hingga mendapat deviden.⁷

c. Menurut mahasiswa BO

Menurut mahasiswa BO sudah mengetahui tentang saham karena mahasiswa BO pernah melakukan praktik kerja lapangan di BEI KP Lampung selama 3 bulan. Bagi mahasiswa BO, saham dan investasi syariah di era milenial ini sangat penting karena di masa muda tidak ada salahnya untuk memiliki penghasilan sendiri untuk jangka panjang. Respon mahasiswa BO mengenai implementasi investasi saham di Galeri Investasi Syariah cukup memberikan alasan mengapa mahasiswa BO tidak membuka akun rekening saham di GIS karena prosesnya yang cukup lama dan pengurus yang kurang inofrman kepada mahasiswa tentang pengetahuan pembukaan rekening saham di Galeri Investasi Syariah. Jadi alasan itu yang membuat mahasiswa BO untuk membuka rekening saham di sekuritas lain⁸.

d. Menurut mahasiswa ANH

Menurut mahasiswa ANH, sudah mengetahui tentang saham dan investasi syariah. Respon mahasiswa ANH terhadap adanya GIS di kampus FEBI juga baik karena menurut mahasiswa ANH, dengan adanya Galeri Investasi Syariah di harapkan bisa untuk menjadi

⁷ Ayu Listya Ningrum Mahasiswa S1 Perbankan Syariah Angkatan 2016, Wawancara Pada Tanggal 15 Juni 2020

⁸ Berliana Oktavia Mahasiswa S1 Perbankan Syariah Angkatan 2016, Wawancara Pada Tanggal 15 Juni 2020.

jembatan bagi generasi milenial lebih sadar akan dana masa depan masing masing. Mahasiswa ANH juga pernah mengikuti seminar dan sekolah pasar modal yang di dadakan pihak Galeri Investasi Syariah di kampus FEBI, namun yang di sayangkan oleh mahasiswa ANH adalah, ketika mahasiswa minat untuk membuka akun rekening saham melalui Galeri Investasi Syariah dengan harapan bisa mendapatkan deviden, namun proses nya sangat lama dan cukup menyita waktu mahasiswa ANH, respon mahasiswa ANH mengenai ketertarikan dengan menabung saham di GIS juga sangat responsif. Mahasiswa ANH sangat minat menabung saham melalui Galeri Investasi Syariah namun pihak Galeri Investasi Syariah kurang informatif kepada mahasiswa sehingga banyak mahasiswa yang tidak tau langkah selanjutnya setelah mengikuti seminar pasar modal⁹.

e. Menurut mahasiswa AN

Mahasiswa AN sudah mengetahui mengenai saham dan investasi namun belum memiliki akun rekening saham. Menurut respon mahasiswa AN mengenai implementasi investasi saham di galeri investasi syariah sangat baik jika berjalan sesuai fungsinya. Menurut mahasiswa AN, selama ada Galeri Investasi Syariah mahasiswa AN tidak banyak mendapatkan informasi mengenai mekanisme saham dan investasi syariah lebih dalam. Padahal, mahasiswa AN menaruh harapan besar terhadap adanya Galeri

⁹ Amalia Nur Hidayah Mahasisa S1 Perbankan Syariah Angkatan 2016, Wawancara Pada Tanggal 15 Juni 2020.

Investasi Syariah yang ada di kampus FEBI ini. Mahasiswa AN juga sudah mengikuti seminar dan sekolah pasar modal yang di adakan oleh BEI di kampus FEBI namun ketertarikan menanam saham melalui Galeri Investasi Syariah tidak ada. Menurut mahasiswa AN hal itu terjadi karena kurangnya arahan lebih lanjut oleh pihak pengurus setelah mengikuti sekolah pasar modal yang diadakan di Kampus FEBI. Mahasiswa AN minat memiliki rekening saham namun tidak melalui Galeri Investasi Syariah.¹⁰

f. Menurut mahasiswa FAS

Menurut mahasiswa FAS, sudah mengetahui tentang saham dan investasi syariah, namun sama dengan respon mahasiswa AN, mahasiswa FAS belum memiliki akun rekening saham walaupun mengetahui tentang saham. Respon mahasiswa FAS mengenai implementasi investasi saham di galeri investasi syariah belum ada minat khusus untuk membuat akun rekening di Galeri Investasi Syariah karena mahasiswa FAS belum banyak mendapatkan informasi yang cukup untuk meyakinkan diri untuk membuat akun rekening saham di Galeri Investasi Syariah. Mahasiswa FAS juga pernah mengikuti sekolah pasar modal dan seminar yang di adakan di kampus FEBI namun setelah mengikuti seminar dan sekolah pasar modal, mahasiswa FAS tidak memiliki minat untuk membuka rekening saham di Galeri investasi syariah, akan tetapi mahasiswa FAS tertarik

¹⁰ Annisa Putri Mahasiswa S1 Perbankan Syariah Angkatan 2016, Wawancara Pada Tanggal 15 Juni 2020

membuka akun rekening saham di tempat yang lain. Alasan itu di sebabkan oleh kurangnya arahan lebih lanjut oleh pihak Galeri Investasi Syariah atau ajakan kepada mahasiswa khususnya mahasiswa FEBI untuk mengenal saham dan investasi syariah lebih lanjut.¹¹

g. Menurut mahasiswa NRY

Menurut mahasiswa NRY sudah mengetahui apa itu saham walaupun tidak begitu menguasai lebih dalam mengenai saham. Mahasiswa NRY juga pernah mengikuti seminar pasar modal dan SPM yang di adakan di kampus FEBI. Namun setelah mengikuti seminar, mahasiswa NRY tidak tertarik memiliki rekening saham di Galeri Investasi Syariah. Mahasiswa NRY lebih tertarik memiliki akun saham di luar Galeri Investasi Syariah. Alasan tersebut di sebabkan kurang tertariknya mahasiswa NRY dengan Galeri Investasi Syariah. Karena kurangnya informasi yang di dapat dan pengetahuan yang di butuhkan oleh mahasiswa yang terkesan kurang informatif membuat mahasiswa NRY tidak tertarik dengan menanam saham di Galeri Investasi Syariah.

h. Menurut mahasiswa WN

Menurut mahasiswa WN sudah mengenal saham dan investasi syariah walau belum mempelajari lebih lanjut. Mahasiswa WN sudah pernah mengikuti seminar pasar modal yang di adakan di kampus FEBI. Respon mahasiswa WN mengenai Implementasi Investasi

¹¹ Fikri Ade Saputra Mahasiswa S1 Perbankan Syariah Angkatan 2016, Wawancara Dilakukan Pada Tanggal 15 Juni 2020

Saham di Galeri Investasi Syariah cukup baik. Mahasiswa WN tertarik memiliki rekening saham di Galeri Investasi Syariah karena dengan alasan yang baik yaitu ingin memiliki keuangan lebih baik untuk jangka panjang. Namun kendala dari mahasiswa WN adalah sulitnya mendapatkan informasi yang informatif dari pihak KSPMS yang tidak banyak dan kurang meluas ke seluruh mahasiswa khususnya mahasiswa FEBI. Maka dari itu mahasiswa WN tidak tau bagaimana proses dari menanam saham di sekuritas yang ada di Galeri Investasi Syariah¹².

i. Menurut mahasiswa NF

Menurut mahasiswa NF sudah sangat paham dengan saham dan investasi syariah. Mahasiswa NF juga pernah mengikuti sekolah pasar modal yang di adakan di kampus FEBI. Respon mahasiswa NF mengenai Implementasi Investasi Saham yang ada di Galeri Investasi Syariah cukup baik. Mahasiswa NF menaruh harapan besar terhadap hadir nya Galeri Investasi Syariah di kampus FEBI ini. Menurut mahasiswa NF Galeri Investasi Syariah bisa di jadikan tempat edukasi yang baik bagi mahasiswa yang ingin belajar tentang saham dan memiliki akun rekening saham sendiri. Mahasiswa NF sendiri sudah memiliki akun rekening saham namun tidak di sekuritas yang ada di kampus FEBI. Alasan tersebut disebabkan mahasiswa NF pernah minat membuka rekening saham di Galeri Investasi Syariah namun

¹² Wanti Ningsih Mahasiswa S1 Perbankan Syariah Angkatan 2016, Wawancara Di Lakukan Pada Tanggal 15 Juni 2020

terkendala dengan sulitnya mendapatkan informasi lebih dalam mengenai proses pendaftaran¹³.

j. Menurut mahasiswa MYAS

Menurut mahasiswa MYAS sudah cukup mengetahui tentang saham dan investasi syariah. Mahasiswa MYAS juga sudah mengikuti seminar yang di adakan di kampus FEBI. Namun mahasiswa MYAS belum memiliki akun rekening saham. Alasan tersebut disebabkan ketika mahasiswa MYAS ingin membuat akun rekening saham di sekuritas yang ada di kampus FEBI atau di Galeri Investasi Syariah, terkendala dari pihak pengurus Galeri Investasi Syariah yang belum memberikan arahan lebih lanjut setelah mahasiswa MYAS mengumpulkan persyaratan pembukaan akun saham. Respon mahasiswa MYAS terhadap implementasi investasi saham di galeri investasi syariah cukup baik, mahasiswa MYAS menaruh harapan kepada Galeri Investasi Syariah yang ada di FEBI agar bisa lebih baik lagi supaya mahasiswa bisa banyak belajar tentang saham dan banyak yang menjadi investor di Galeri Investasi Syariah. Menurut mahasiswa MYAS di era milenial sekarang banyak pemuda yang sudah mandiri dari segi penghasilan dengan memiliki akun saham sendiri karena memiliki dana untuk jangka panjang¹⁴.

¹³ Nuril Fijriah Mahasiswa S1 Perbankan Syariah Angkatan 2016, Wawancara Pada Tanggal 15 Juni 2020

¹⁴ Mitha Yovanka Angelia Sari Mahasiswa S1 Perbankan Syariah Angkatan 2016, Wawancara Pada Tanggal 15 Juni 2020

k. Menurut mahasiswa ZTA

Menurut mahasiswa ZTA sudah mengetahui sekilas tentang saham dan investasi syariah. Maka dari itu mahasiswa ZTA rajin mengikuti seminar yang di adakan di kampus FEBI oleh pihak Galeri Investasi Syariah dengan harapan banyak ilmu yang di dapat setelah mengikuti seminar tersebut. Respon mahasiswa ZTA mengenai implementasi investasi saham di Galeri Investasi Syariah cukup baik. Mahasiswa ZTA minat menabung saham karna untuk keperluan *financial* di masa yang akan datang. Namun semangat nya yang tinggi akan ilmu tentang saham kurang memilik wadah yang baik di kampus FEBI yang memiliki Galeri Investasi Syariah. Mahasiswa ZTA mengatakan bahwa sudah menyetorkan persyaratan untuk membuka kaun rekening saham di Galeri Investasi Syariah namun belum ada tindakan selanjutnya yang di lakukan pihak KSPMS untuk keterangan lebih lanjut pembukaan rekening saham yang dilakukan mahasiswa ZTA. Maka dari itu mahasiswa ZTA belum memiliki akun rekening saham.¹⁵

l. Menurut mahasiswa SB

Mahasiswa SB sedikit mengetahui tentang saham. Respon yang singkat dari mahasiswa SB mengenai implementasi investasi saham di Galeri Investasi Syariah cukup baik. Awalnya mahasiswa SB tidak mengetahui tentang hadir nya Galeri Investasi Syariah di kampus

¹⁵ Zerly Tivi Arnisa Mahasiswa S1 Perbankan Syariah Angkatan 2016, Wawancara Di Lakukan Pada Tanggal 15 Juni 2020.

FEBI, namun setelah di tahun selanjutnya mahasiswa SB mengikuti seminar pasar modal yang di adakan di kampus FEBI mahasiswa SB bisa mengenal Galeri Investasi Syariah dan juga saham. Mahasiswa SB kurang tertarik menabung saham melalui Galeri Investasi Syariah namun mahasiswa SB tertarik untuk membuka akun rekening saham di tempat lain. Alasan tersebut di sebabkan karena mahasiswa SB belum mengetahui proses bagaimana syarat bergabung menjadi investor di Galeri Investasi Syariah karena kurang meluasnya pengetahuan yang di berikan pihak Galeri Investasi Syariah terhadap mahasiswa di kampus FEBI¹⁶.

12 mahasiswa yang menjadi responden tersebut merupakan mahasiswa S1 Perbankan Syariah angkatan 2016 yang terdiri dari kelas A,B,C,D,E,F. Adapun data lengkap nama responden yaitu Atikah Nurul Hidayati, Ayu Listya Ningrum, Berliana Oktavia, Amalia Nurhidayah, Annisa Putri, Fikri Ade Saputra, Nuri Riska Yanti, Wanti Ningsih, Nuril Fijriah, Mitha Yovanka Angelia Sari, Zerly Tivi Arnisa, dan Syafri Bastian.

C. Analisis Implementasi Saham di Galeri Investasi Syariah FEBI IAIN Metro

Dalam ketentuan peraturan BEI, Galeri Investasi Bursa Efek Indonesia (BEI) adalah sarana untuk memperkenalkan Pasar Modal sejak dini kepada dunia akademisi. Galeri Investasi BEI berkonsep 3 in 1 yang merupakan

¹⁶ Syafri Bastian Mahasiswa S1 Perbankan Syariah Angkatan 2016, Wawancara Di Lakukan Pada Tanggal 15 Juni 2020.

kerjasama antara BEI, Perguruan Tinggi dan Perusahaan Sekuritas diharapkan tidak hanya memperkenalkan Pasar Modal dari sisi teori saja akan tetapi juga prakteknya. Kedepannya melalui Galeri Investasi BEI yang menyediakan real time information untuk belajar menganalisa aktivitas perdagangan saham, diharapkan dapat menjadi jembatan menuju penguasaan ilmu pengetahuan beserta prakteknya di pasar modal.

Dengan adanya Galeri Investasi BEI diharapkan dapat saling memberikan manfaat bagi semua pihak sehingga penyebaran informasi pasar modal tepat sasaran serta dapat memberikan manfaat yang optimal bagi mahasiswa, praktisi ekonomi, investor, pengamat pasar modal maupun masyarakat umum di daerah dan sekitarnya baik untuk sosialisasi dan pendidikan/edukasi pasar modal maupun untuk kepentingan ekonomis atau alternatif investasi.

Tabel 4.1
Data Investor Galeri Investasi Syariah IAIN Metro

Tahun	Jumlah Investor
2018-2020	119 Investor

Berdasarkan tabel data di atas, dapat dijelaskan bahwa jumlah investor Galeri Investasi Syariah IAIN Metro tidak mengalami peningkatan selama 2 tahun. Meskipun sudah diketahui manfaat dari investasi itu sangatlah besar dan menguntungkan namun belum terjadi peningkatan jumlah investor yang ingin menabung saham.

Galeri Investasi Syariah yang terletak di kampus FEBI IAIN Metro adalah wadah yang baik bagi mahasiswa yang ingin belajar tentang saham dan

investasi syariah. Karena pada fungsinya Pasar Modal memiliki peran penting bagi perekonomian suatu negara karena pasar modal menjalankan dua fungsi, yaitu pertama sebagai sarana bagi pendanaan usaha atau sebagai sarana bagi perusahaan untuk mendapatkan dana dari masyarakat pemodal (investor).

Galeri Investasi Syariah juga menggalakkan program “Yuk Nabung Saham” di setiap seminar pasar modal yang diadakan di kampus FEBI IAIN Metro. Namun karena kurangnya informasi yang disebarkan oleh pihak Galeri Investasi Syariah kepada mahasiswa, banyak mahasiswa yang tidak mengetahui informasi tersebut. Banyak mahasiswa FEBI terutama mahasiswa jurusan S1 Perbankan Syariah angkatan 2016 yang minat untuk menabung saham melalui Galeri Investasi Syariah mendaftarkan diri menjadi investor di sekuritas yang ada di Galeri Investasi Syariah.

Peneliti juga melakukan penelitian dengan pengurus Galeri Investasi Syariah menurut pengurus GIS menyatakan bahwa proses lambat yang diberikan kepada calon investor saat ingin menjadi calon investor tersebut terkendala dari pihak sekuritas yang belum turut serta memberikan formulir untuk calon investor. Galeri Investasi Syariah sudah melakukan beberapa sosialisasi yang diadakan di FEBI IAIN Metro dan hasil dari sosialisasi tersebut diadakan selama berdirinya GIS mendapatkan 119 orang investor yang terdiri dari berbagai angkatan di FEBI IAIN Metro.

Menurut hasil analisis data dari 12 mahasiswa yang sudah peneliti wawancara, maka peneliti mendapatkan hasil yaitu dari 12 mahasiswa Perbankan Syariah angkatan 2016 ada 5 mahasiswa yang minat menabung

saham di Galeri Investasi Syariah namun memiliki kendala yaitu sulitnya mencari informasi di Galeri Investasi Syariah untuk melakukan proses penanaman saham atau menjadi calon investor di sekuritas yang ada di Galeri Investasi Syariah.

Sosialisasi yang diadakan oleh Galeri Investasi Syariah di FEBI IAIN Metro juga kurang efektif untuk menarik calon investor karena informasi diadakannya sosialisasi kurang meluas di kalangan mahasiswa FEBI. Dari hasil wawancara dengan mahasiswa didapatkan bahwa tidak banyak mahasiswa yang mengetahui informasi diadakannya sosialisasi dari pihak GIS secara langsung.

Dalam peraturan BEI juga disebutkan bahwa peninjauan pendirian Galeri Investasi Syariah di lingkungan akademis harus memiliki kriteria yang ditentukan BEI salah satunya adalah memiliki lokasi Galeri Investasi BEI yang strategis, seperti mudah terjangkau mahasiswa, terletak di area yang sering dilalui mahasiswa, mempunyai kesan ramah dan terbuka untuk dikunjungi siapa saja, luas ruangan yang dibutuhkan minimum 6 m x 5 m, desain ruangan yang menarik dan ramah. Namun Galeri Investasi Syariah yang terletak di kampus FEBI belum memenuhi beberapa kriteria yang ditentukan oleh BEI sebagai standarisasi pendirian Galeri Investasi Syariah di lingkungan akademis. Terbukti dari banyaknya persentase mahasiswa yang tidak minat menabung saham di galeri investasi syariah dengan alasan tidak mengetahui banyak informasi yang didapatkan dari pihak Galeri Investasi Syariah.

Dari hasil penelitian didapati hasil bahwa implementasi investasi saham di Galeri Investasi Syariah FEBI IAIN Metro kurang memiliki sistem yang sempurna dalam menarik calon investor. Kurangnya informan yang informatif membuat mahasiswa yang ingin menanam saham di GIS tidak memiliki arahan lebih jauh untuk mengikuti proses selanjutnya untuk menjadi calon investor. Proses yang sedikit lambat untuk proses menjadi investor di GIS di buktikan dengan hasil penelitian dan respon dari responden yang ingin menjadi calon investor di GIS namun tidak tahu arahan selanjutnya setelah melakukan proses penyetoran persyaratan untuk menjadi investor di GIS.

Selanjutnya ada 7 mahasiswa yang tidak tertarik menanam saham di Galeri Investasi syariah, alasan ke-7 mahasiswa ini relatif sama yaitu mahasiswa sangat tertarik dengan saham karena pada dasarnya keseluruhan mahasiswa ini sering mengikuti seminar pasar modal yang di adakan di dalam kampus maupun di luar kampus. Jadi bisa di tarik kesimpulan ke-7 mahasiswa ini minat menabung saham namun tidak di Galeri Investasi Syariah yang terletak di kampus FEBI IAIN Metro. Mereka lebih tertarik membuka akun rekening saham pada tempat lain atau ke BEI langsung dengan cara mengikuti sekolah pasar modal online.

BAB V

PENUTUP

A. Kesimpulan

Berdasarkan hasil penelitian yang dilakukan peneliti maka dapat ditarik kesimpulan bahwa Implementasi Investasi Saham di Galeri Investasi Syariah di kampus FEBI IAIN Metro kurang sesuai dengan peraturan BEI yang dimana harus memiliki lokasi Galeri Investasi BEI yang strategis, seperti mudah terjangkau mahasiswa, terletak di area yang sering dilalui mahasiswa, mempunyai kesan ramah dan terbuka untuk dikunjungi siapa saja, luas ruangan yang dibutuhkan minimum 6 m x 5 m, desain ruangan yang menarik dan ramah.

Namun di Galeri Investasi Syariah belum sepenuhnya menerapkan ketentuan yang sudah ditentukan oleh peraturan BEI karena kurang meluasnya informasi edukasi yang diberikan kepada pihak Galeri Investasi Syariah kepada mahasiswa yang ingin menanam saham di Galeri Investasi Syariah. Hasil penelitian juga memiliki berbagai respon dari mahasiswa S1 Perbankan Syariah angkatan 2016 terlihat dari persentasi mahasiswa yang tertarik menjadi investor di Galeri investasi Syariah sebanyak 5 orang dan yang tidak tertarik sebanyak 7 orang, dimana mahasiswa yang tidak tertarik tersebut memiliki minat menabung saham dan tertarik memiliki akun rekening saham namun tidak di Galeri Investasi Syariah FEBI IAIN Metro dengan alasan yang relatif sama yaitu kurang meluasnya informasi mengenai edukasi

investasi di area kampus FEBI yang mengajak para mahasiswa untuk menabung saham di Galeri Investasi Syariah.

B. Saran

Galeri Investasi Syariah FEBI IAIN Metro diharapkan meningkatkan kualitas pelayanan kepada mahasiswa di sekitar lingkungan kampus FEBI IAIN Metro karena banyak mahasiswa yang antusias dengan adanya Galeri Investasi Syariah yang beridiri di kampus FEBI dengan harapan mereka bisa menguasai pengetahuan tentang saham dan investasi syariah. Banyak mahasiswa yang memiliki minat menabung saham di Galeri Investasi Syariah namun kurang di respon dengan cepat oleh pengurus Galeri Investasi Syariah yang membuat mahasiswa mengurungkan niatnya untuk menjadi investor di Galeri Investasi Syariah..

DAFTAR PUSTAKA

- Abdul Hadi. Hartatik. Getut Pramesti. *SPSS Dalam Saham*. Jakarta: Alex Media Kompetindo, 2012.
- Abdul Manan. *Aspek Hukum Dalam Penyelenggaraan Investasi Di Pasar Modal Syariah Indonesia*. Jakarta: Kencana, 2012.
- Amirudin, dkk. *Pengantar Metode Penelitian Hukum*. Jakarta: PT Rajagrafindo Persada, 2004.
- Budiarti, Rachmi Indah. “Pengaruh Edukasi Terhadap Tingkat Kecemasan Pada Pasien Pre Operasi di Ruang Menur dan Dahlia RSUD dr. R. Goetheng Taroenadibrata Purbalingga.” Universitas Muhammadiyah Purwokerto. tahun 2018.
- Fathoni, Abdurrahmat. *Metode Penelitian dan Teknik Penyusunan Skripsi*. Jakarta: Rineka Cipta, 2006.
- Hadi Peristiwa. “Analisis Minat Investor Di Kota Serang Terhadap Investasi Syariah Pada Pasar Modal Syariah” Volume 7 (1 Juni 2016).
- Indah Yuliana. *Investasi Produk Keuangan Syariah*. 1 Ed. Malang: Uin Maliki Press (Anggota Ikapi), 2010.
- Irham Fahmi. *Rahasia Saham Dan Obligasi*. Bandung: CV. Afabeta, 2013.
- Karisman, Moh. *Metodologi Penelitian Kualitatif Kuantitatif*. Malang: UIN Maliki Perss, 2010.
- Kartono. Kartini. *Pengantar Metodologi Riset Sosial*. Cet. 7. Bandung: Mandar Maju, 1996,
- Khaerul Umam. *Pasar Modal Sayariah (Praktik Pasar Modal Syariah)*. Bandung: CV Pustaka Setia, 2013.
- Kusniyati, Harni dan Nicky Saputra Pangondian Sitanggung. “Aplikasi Edukasi Budaya Toba Samosir Berbasis Android”. *Program Studi Informatika. Fakultas Ilmu Komputer Universitas Mercu Buana*. Vol.9. No.1. April 2016.
- Lexy J, Moleong. *Metode Penelitian Kualitatif*. Bandung: Pt. Remaja Rosdakarya, 2009
- M. Irsan Nasarudin, Et. Al. *Aspek Hukum Pasar Modal Indonesia*. Jakarta: Kencana, 2008.

- Narbuko, Cholid dan Abu Achmadi. *Metodologi Penelitian*. Jakarta: PT Bumi Aksara, 2016.
- Nasehudin, Toto Syatori & Nanang Gozali. *Metode Penelitian Kuantitatif*. Bandung: CV Pustaka Setia, 2012
- Nur Cholid. “*Iqtisad Reconstruction Of Justice And Welfare For Indonesia*.” M. Sholihin Volume 5 (Juni 2018).
- Nurul Huda, Mohamad Heykal. *Lembaga Keuangan Islam*. Jakarta: Kencana, 2010.
- Nurul Huda, Mustafa Edwin Nasution. *Investasi Pada Pasar Modal Syariah*. Revisi. Jakarta: Kencana, 2007.
- Rafsanjani. *Analisis Program Yuk Nabung Saham Terhadap Minat Mahasiswa Untuk Berinvestasi Di Pasar Modal Syariah*, 2018
- Rosady Ruslan. *Managemen Public Relations Dan Media Komunikasi*. Jakarta: Rajawali Pers, 2010.
- Sugiyono. *Metode Penelitian Kuantitatif. kualitatif. dan R&D*. Bandung: Alfabeta, 2015
- Suharsimi Arikuntoro. *Prosedur Penelitian Suatu Pendekatan Praktik*. Jakarta: Pt Rineka Cipta, 2010.
- Sunariyah. *Pengantar Pengetahuan Pasar Modal*. Yogyakarta: UPP STIM YKPN, 2011.
- Tim Penulis DSN MUI. *Himpunan Fatwa Dewan Syariah Nasional*. Edisi Ke-2. Jakarta: Intermasa, 2003
- Tim Penulis Metrouniv.Ac.Id. “*Febi Resmikan Galeri Investasi Syariah*.” Metrouniv.Ac.Id, 23 April 2018.
- Tjiptono Darmadji, Hendy M. Fakhruddin. *Pasar Modal Di Indonesia*. Jakarta: Salemba Empat, 2011.
- Yunus, Mursid, dkk. “*Game Edukasi Matematika Untuk Sekolah Dasar*”. Program Studi Ilmu Komputer FMIPA Universitas Mulawarman. Vol.10. No.2. September 2015

LAMPIRAN-LAMPIRAN



KEMENTERIAN AGAMA REPUBLIK INDONESIA
INSTITUT AGAMA ISLAM NEGERI METRO
FAKULTAS EKONOMI DAN BISNIS ISLAM

Jalan Ki Hajar Dewantara Kampus 15 A Iringmulyo Metro Timur Kota Metro Lampung 34111
Telepon (0725) 41507, Faksimili (0725) 47296.

Nomor : 2679/In.28.3/D.1/PP.00.9/10/2019
Lampiran : -
Perihal : Pembimbing Skripsi

14 Oktober 2019

Kepada Yth:

1. Suci Hayati, M.S.I.
 2. Muhammad Hanafi Zuardi, M.S.I.
- di – Tempat

Assalamualaikum Warahmatullahi Wabarakatuh

Dalam rangka membantu mahasiswa dalam penyusunan Proposal dan Skripsi, maka Bapak/Ibu tersebut diatas, ditunjuk masing-masing sebagai Pembimbing I dan II Skripsi mahasiswa :

Nama : Milla Khoirunnisa
NPM : 1602100047
Fakultas : Fakultas Ekonomi dan Bisnis Islam
Jurusan : S1 Perbankan Syariah (S1-PBS)
Judul : Pengaruh Strategi Promosi GIS (Galery Investasi Syariah) Terhadap Minat Mahasiswa Untuk Menanam Saham Syariah (Studi Kasus Mahasiswa S1 Perbankan Syariah Semester 6 IAIN Metro)

Dengan ketentuan :

1. Pembimbing, membimbing mahasiswa sejak penyusunan Proposal sampai selesai Skripsi :
 - a. Pembimbing I, mengoreksi outline, alat pengumpul data (APD) dan mengoreksi Skripsi setelah pembimbing II mengoreksi.
 - b. Pembimbing II, mengoreksi Proposal, outline, alat pengumpul data (APD) dan mengoreksi Skripsi, sebelum ke Pembimbing I.
2. Waktu penyelesaian Skripsi maksimal 4 (empat) semester sejak SK bimbingan dikeluarkan.
3. Diwajibkan mengikuti pedoman penulisan karya ilmiah yang di keluarkan oleh LP2M Institut Agama Islam Negeri (IAIN) Metro.
4. Banyaknya halaman Skripsi antara 40 s/d 70 halaman dengan ketentuan :
 - a. Pendahuluan ± 2/6 bagian.
 - b. Isi ± 3/6 bagian.
 - c. Penutup ± 1/6 bagian.

Demikian disampaikan untuk dimaklumi dan atas kesediaan Bapak/Ibu Dosen diucapkan terima kasih.

Wassalamualaikum Warahmatullahi Wabarakatuh



Dekan Bidang Akademik dan
Kelembagaan

MUHAMMAD SALEH

ALAT PENGUMPUL DATA (APD)

**IMPLEMENTASI INVESTASI SAHAM DI GALER I
INVESTASI SYARIAH FEBI IAIN METRO**

A. Wawancara

1. Wawancara kepada mahasiswa S1 Perbankan Syariah Angkatan 2016

IAIN Metro:

- a. Apakah anda mengetahui tentang saham?
- b. Apakah anda mengetahui tentang keberadaan GIS di FEBI ?
- c. Apakah anda tertarik menabung saham di GIS?
- d. Apakah anda sudah menabung saham?
- e. Apakah pihak KSPM membantu anda memberi informasi/edukasi yang baik untuk mengetahui lebih lanjut mengenai GIS?
- f. Apakah anda mengetahui sosialisasi dan edukasi BEI KP Lampung yang diadakan di kampus IAIN Metro ini?
- g. Bagaimana respon anda mengenai sosialisasi dan edukasi yang dilakukan pihak GIS?
- h. Apakah anda minat menabung saham setelah adanya sosialisasi dan edukasi yang dilakukan oleh GIS?
- i. Apakah faktor dan alasan yang membuat anda minat dan tidak minat untuk menabung saham?

Metro, 15 Maret 2020

Mahasiswa Ybs.



Milla Khoirunnisa
NPM 1602100047

Mengetahui,

Pembimbing I,

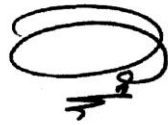

Suci Hayati, S. Ag. M.S.I
NIP. 19770309 200312 2 003

Pembimbing II,



Muhammad Hanafi Zuardi, M.S.I
NIP. 198007182008011012



**KEMENTERIAN AGAMA REPUBLIK INDONESIA
INSTITUT AGAMA ISLAM NEGERI METRO
FAKULTAS EKONOMI DAN BISNIS ISLAM**

Jalan Ki. Hajar Dewantara Kampus 15 A Iringmulyo Metro Timur Kota Metro Lampung 34111
Telepon (0725) 41507; Faksimili (0725) 47296; Website: www.febi.metrouniv.ac.id; e-mail: febi.ain@metrouniv.ac.id

Nomor : 1407/In.28/D.1/TL.00/06/2020
Lampiran : -
Perihal : **IZIN RESEARCH**

Kepada Yth.,
Direktur Galeri Investasi Syari'ah
di-
Tempat

Assalamu'alaikum Wr. Wb.

Sehubungan dengan Surat Tugas Nomor: 1406/In.28/D.1/TL.01/06/2020, tanggal 10 Juni 2020 atas nama saudara:

Nama : **MILLA KHOIRUNNISA**
NPM : 1602100047
Semester : 8 (Delapan)
Jurusan : S1 Perbankan Syari'ah

Maka dengan ini kami sampaikan kepada saudara bahwa Mahasiswa tersebut di atas akan mengadakan research/survey di Galeri Investasi Syari'ah, dalam rangka menyelesaikan Tugas Akhir/Skripsi mahasiswa yang bersangkutan dengan judul "IMPLEMENTASI INVESTASI SAHAM DI GALERI INVESTASI SYARI'AH FEBI IAIN METRO".

Kami mengharapkan fasilitas dan bantuan Saudara untuk terselenggaranya tugas tersebut, atas fasilitas dan bantuannya kami ucapkan terima kasih.

Wassalamu'alaikum Wr. Wb.

Metro, 10 Juni 2020
Dekan I,

Drs. M. Saleh MA
1650111 199303 1 001





**KEMENTERIAN AGAMA REPUBLIK INDONESIA
INSTITUT AGAMA ISLAM NEGERI METRO
FAKULTAS EKONOMI DAN BISNIS ISLAM**

Jalan Ki. Hajar Dewantara Kampus 15 A Iringmulyo Metro Timur Kota Metro Lampung 34111
Telepon (0725) 41507; Faksimili (0725) 47295; Website: www.febi.metrouniv.ac.id; e-mail: febi.iain@metrouniv.ac.id

SURAT TUGAS

Nomor: 1406/In.28/D.1/TL.01/06/2020

Wakil Dekan I Fakultas Ekonomi dan Bisnis Islam Institut Agama Islam Negeri Metro,
menugaskan kepada saudara:

Nama : **MILLA KHOIRUNNISA**
NPM : 1602100047
Semester : 8 (Delapan)
Jurusan : S1 Perbankan Syariah

- Untuk:
1. Mengadakan observasi/survey di Galeri Investasi Syariah, guna mengumpulkan data (bahan-bahan) dalam rangka menyelesaikan penulisan Tugas Akhir/Skripsi mahasiswa yang bersangkutan dengan judul "IMPLEMENTASI INVESTASI SAHAM DI GALERI INVESTASI SYARIAH FEBI IAIN METRO".
 2. Waktu yang diberikan mulai tanggal dikeluarkan Surat Tugas ini sampai dengan selesai.

Kepada Pejabat yang berwenang di daerah/instansi tersebut di atas dan masyarakat setempat mohon bantuannya untuk kelancaran mahasiswa yang bersangkutan, terima kasih.

Dikeluarkan di : Metro
Pada Tanggal : 10 Juni 2020

Mengetahui
Pejabat Setempat

Hamza Prandi . W.



SURAT KETERANGAN

Tanggal : 11 Juni 2020

Kepada Yth : Dekan Fakultas Ekonomi Dan Bisnis Islam
IAIN Metro
Dr. Widhiya Ninsiana, M.Hum

Alamat : Jalan Ki Hajar Dewantara Kampus 15A
Iringmulyo
Metro Timur Lampung 34111

Dengan ini kami menerangkan bahwa mahasiswa di bawah ini :

Nama : MILLA KHOIRUNNISA
NPM : 16021022247
Jurusan : SI Perbakan Syariah

Telah menggunakan data yang tersedia di Galeri Investasi Syariah untuk penyusunan skripsi yang berjudul "**IMPLEMENTASI INVESTASI SAHAM DI GALERI INVESTASI SYARIAH FEBI IAIN METRO**"

Mengetahui
Pejabat Selempat

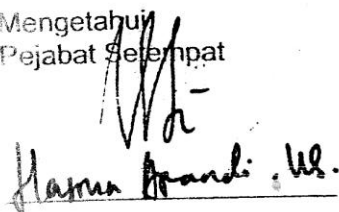
Hamza Anandi, M.H.



KEMENTERIAN AGAMA RI
INSITUT AGAMA ISLAM NEGERI (IAIN)
METRO

Ki. Hajar Dewantara Kampus 15 A Iringmulyo Kota Metro Lampung 34112 Telp. (0725) 41507, Fax (0725) 47296,
Email : @metrouniv.ac.id Website : www.metrouniv.ac.id

FORMULIR KONSULTASI BIMBINGAN PROPOSAL

Nama Mahasiswa : Milla Khoirunnisa

Fakultas/Jurusan : FEBI /S1 PBS

NPM : 1602100047

Semester/TA : VII/2019

Dosen Pembimbing : Muhammad Hanafi Zuardi, M.S.I

NO	Hari/Tgl	Hal Yang Dibicarakan
	Juli 2020	Acc Bab I, II, III, IV, V lanjutkan ke Pemb I

Dosen Pembimbing II,

Muhammad Hanafi Zuardi, M.S.I
NIP. 198007182008011012

Mahasiswa ybs,

Milla Khoirunnisa
NPM. 1602100047



**KEMENTERIAN AGAMA RI
INSITUT AGAMA ISLAM NEGERI (IAIN)
METRO**

Ki. Hajar Dewantara Kampus 15 A Iringmulyo Kota Metro Lampung 34112 Telp. (0725) 41507, Fax (0725) 47296,
Email : @metrouniv.ac.id Website : www.metrouniv.ac.id

FORMULIR KONSULTASI BIMBINGAN PROPOSAL

Nama Mahasiswa : Milla Khoirunnisa

Fakultas/Jurusan : FEBI /S1 PBS

NPM : 1602100047

Semester/TA : VII/2019

Dosen Pembimbing : Muhammad Hanafi Zuardi, M.S.I

NO	Hari/Tgl	Hal Yang Dibicarakan
	2 Juni 2020	Acc Bab I, II, III, A.P, outline lanjutan ke Bab I

Dosen Pembimbing II,

Muhammad Hanafi Zuardi, M.S.I
NIP. 198007182008011012

Mahasiswa ybs,

Milla Khoirunnisa
NPM. 1602100047



**KEMENTERIAN AGAMA RI
INSITUT AGAMA ISLAM NEGERI (IAIN)
METRO**

Ki. Hajar Dewantara Kampus 15 A Iringmulyo Kota Metro Lampung 34112 Telp. (0725) 41507, Fax (0725) 47296,
Email : @metrouniv.ac.id Website : www.metrouniv.ac.id

FORMULIR KONSULTASI BIMBINGAN PROPOSAL

Nama Mahasiswa : Milla Khoirunnisa

Fakultas/Jurusan : FEBI /S1 PBS

NPM : 1602100047

Semester/TA : VII/2019

Dosen Pembimbing : Muhammad Hanafi Zuardi, M.S.I

NO	Hari/Tgl	Hal Yang Dibicarakan
	5 Mei 2020	<p>Pada Bab III metodologi penelitian saya perhatikan konsep menjelaskan konsep bab III. Perlu diperbaiki lagi.</p> <p>Pada lokasi penelitian dituliskan dimana lokasi penelitian ini dilakukan dan dilaksanakan.</p>

Dosen Pembimbing II,

Muhammad Hanafi Zuardi, M.S.I
NIP. 198007182008011012

Mahasiswa ybs,

Milla Khoirunnisa
NPM. 1602100047



KEMENTERIAN AGAMA RI
INSITUT AGAMA ISLAM NEGERI (IAIN)
METRO

Ki. Hajar Dewantara Kampus 15 A Iringmulyo Kota Metro Lampung 34111 Telp. (0725) 41507, Fax (0725) 47296,
Email : @metrouniv.ac.id Website : www.metrouniv.ac.id

FORMULIR KONSULTASI BIMBINGAN PROPOSAL

Nama Mahasiswa : Milla Khoirunnisa Fakultas/Jurusan : FEBI /S1 PBS
NPM : 1602100047 Semester/TA : VII/2019
Dosen Pembimbing : Suci Hayati, S.Ag, M.S.I

NO	Hari/Tgl	Hal Yang Dibicarakan	Tanda Tangan Dosen
	13 / ²⁰²⁰ juli	Ata dimunajiskan	

Dosen Pembimbing I,

Suci Hayati, S.Ag, M.S.I
NIP. 197703092003122003

Mahasiswa ybs,

Milla Khoirunnisa
NPM. 1602100047



KEMENTERIAN AGAMA RI
INSITUT AGAMA ISLAM NEGERI (IAIN)
METRO

Ki. Hajar Dewantara Kampus 15 A Iringmulyo Kota Metro Lampung 34111 Telp. (0725) 41507, Fax (0725) 47296,
Email : @metrouniv.ac.id Website : www.metrouniv.ac.id

FORMULIR KONSULTASI BIMBINGAN PROPOSAL

Nama Mahasiswa : Milla Khoirunnisa Fakultas/Jurusan : FEBI /S1 PBS
NPM : 1602100047 Semester/TA : VII/2019
Dosen Pembimbing : Suci Hayati, S.Ag, M.S.I

NO	Hari/Tgl	Hal Yang Dibicarakan	Tanda Tangan Dosen
	3 / 2020 / Juni	Ass Outline, APP, dan BAB 1, 11, 111 Lanjutan bab IV, V	

Dosen Pembimbing I,

Suci Hayati, S.Ag, M.S.I
NIP. 197703092003122003

Mahasiswa ybs,

Milla Khoirunnisa
NPM. 1602100047



**KEMENTERIAN AGAMA RI
INSITUT AGAMA ISLAM NEGERI (IAIN)
METRO**

Ki. Hajar Dewantara Kampus 15 A Iringmulyo Kota Metro Lampung 34111 Telp. (0725) 41507, Fax (0725) 47296,
Email : @metrouniv.ac.id Website : www.metrouniv.ac.id

FORMULIR KONSULTASI BIMBINGAN PROPOSAL

Nama Mahasiswa : Milla Khoirunnisa Fakultas/Jurusan : FEBI /S1 PBS
NPM : 1602100047 Semester/TA : VII/2019
Dosen Pembimbing : Suci Hayati, S.Ag, M.S.I

NO	Hari/Tgl	Hal Yang Dibicarakan	Tanda Tangan Dosen
	7 Juli 2020	landasan teori apa hubungannya edukasi dengan data dibarangan ?? teori implementasi tidak ada bagaimana implementasinya dibarangan	

Dosen Pembimbing I,

Suci Hayati, S.Ag, M.S.I
NIP. 197703092003122003

Mahasiswa ybs,

Milla Khoirunnisa
NPM. 1602100047

FOTO DOKUMENTASI



Foto 1. Dokumentasi dengan Direktur Galeri Investasi Syariah FEBI IAIN Metro tahun 2020



Foto 3. Wawancara dengan Mahasiswa Jurusan S1 Perbankan Syariah IAIN Metro Angkatan 2016



**Foto 3. Wawancara dengan Mahasiswa Jurusan S1
Perbankan Syariah IAIN Metro Angkatan 2016**



**Foto 4. Wawancara dengan Mahasiswa Jurusan S1
Perbankan Syariah IAIN Metro Angkatan 2016**



Foto 5. Wawancara dengan Mahasiswa Jurusan S1 Perbankan Syariah IAIN Metro Angkatan 2016



Foto 6. Wawancara dengan Mahasiswa Jurusan S1 Perbankan Syariah IAIN Metro Angkatan 2016



Foto 7. Wawancara dengan Mahasiswa Jurusan S1 Perbankan Syariah IAIN Metro Angkatan 2016



**KEMENTERIAN AGAMA REPUBLIK INDONESIA
INSTITUT AGAMA ISLAM NEGERI METRO
UNIT PERPUSTAKAAN**

Jalan Ki Hajar Dewantara Kampus 15 A Inringmulyo Metro Timur Kota Metro Lampung 34111
M E T R O Telp (0725) 41507, Faks (0725) 47296; Website: digilib.metrouniv.ac.id, pustaka.iain@metrouniv.ac.id

**SURAT KETERANGAN BEBAS PUSTAKA
Nomor : P-512/In.28/S/U.1/OT.01/06/2020**

Yang bertandatangan di bawah ini, Kepala Perpustakaan Institut Agama Islam Negeri (IAIN) Metro Lampung menerangkan bahwa :

Nama : MILLA KHOIRUNNISA
NPM : 1602100047
Fakultas / Jurusan : Ekonomi dan Bisnis Islam / S1. Perbankan Syariah

Adalah anggota Perpustakaan Institut Agama Islam Negeri (IAIN) Metro Lampung Tahun Akademik 2019 / 2020 dengan nomor anggota 1602100047.

Menurut data yang ada pada kami, nama tersebut di atas dinyatakan bebas dari pinjaman buku Perpustakaan dan telah memberi sumbangan kepada Perpustakaan dalam rangka penambahan koleksi buku-buku Perpustakaan Institut Agama Islam Negeri (IAIN) Metro Lampung.

Demikian Surat Keterangan ini dibuat, agar dapat dipergunakan seperlunya.

Metro, 23 Juni 2020
Kepala Perpustakaan

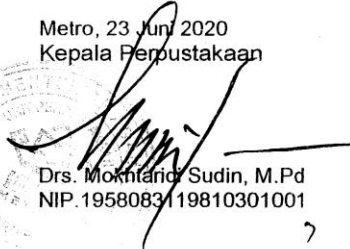

Drs. Mokhtarid Sudin, M.Pd
NIP.1958083119810301001

DAFTAR RIWAYAT HIDUP



Peneliti bernama Milla Khoirunnisa, lahir pada tanggal 12 April 1998 di Metro Pusat Kota Metro, dari pasangan Bapak Sarah Tamuji Suparto dan Ibu Muji Rahayu. Peneliti merupakan anak pertama dari dua bersaudara.

Peneliti menyelesaikan pendidikan formalnya di SD Negeri 11 Metro Pusat, lulus pada tahun 2010, kemudian melanjutkan pada SMP Negeri 6 Metro Utara, lulus pada tahun 2013, kemudian melanjutkan pada SMK Negeri 1 Metro Timur mengambil jurusan Akuntansi, lulus pada tahun 2016. Selanjutnya peneliti melanjutkan pendidikan pada Program Studi S1 Perbankan Syariah Jurusan Syariah dan Ekonomi Islam Sekolah Tinggi Agama Islam Negeri (STAIN) Jurai Siwo Metro dimulai pada Semester I Tahun Ajaran 2016/2017, yang kemudian pada Tahun 2017, STAIN Jurai Siwo Metro beralih status menjadi Institut Agama Islam Negeri (IAIN) Metro Lampung.