

SKRIPSI

**PERAN GALERI INVESTASI SYARIAH DALAM
MENINGKATKAN MINAT INVESTASI
(Studi Pada FEBI IAIN METRO)**

Oleh:

**SAPTA ROSANTI
NPM. 1602100066**



**Jurusan S1 Perbankan Syariah
Fakultas Ekonomi dan Bisnis Islam**

**INSTITUT AGAMA ISLAM NEGERI (IAIN) METRO
1443 H/2021 M**

**PERAN GALERI INVESTASI SYARIAH DALAM
MENINGKATKAN MINAT INVESTASI
(Studi Pada FEBI IAIN METRO)**

Diajukan untuk Memenuhi Tugas dan Memenuhi Sebagian Syarat
Memperoleh Gelar Sarjana Ekonomi (S.E)

Oleh:

SAPTA ROSANTI
NPM. 1602100066

Pembimbing I : Hj. Siti Zulaikha, M.Ag., M.H.
Pembimbing II : Selvia Nuriasari, M.E.I

Jurusan S1-Perbankan Syariah
Fakultas Ekonomi dan Bisnis Islam

INSTITUT AGAMA ISLAM NEGERI (IAIN) METRO
1443 H/ 2021 M

HALAMAN PERSETUJUAN

Judul Skripsi : PERAN GALERI INVESTASI SYARIAH DALAM
MENINGKATKAN MINAT INVESTASI (STUDI
PADA FEBI IAIN METRO)
Nama : Sapta Rosanti
NPM : 1602100066
Jurusan : S1 Perbankan Syariah (S1 PBS)
Fakultas : Ekonomi dan Bisnis Islam

Menyetujui,

Untuk dimunaqosyahkan dalam sidang munaqosyah Fakultas Ekonomi
dan Bisnis Islam IAIN Metro.

Pembimbing I



Hj. Siti Zulaikha, S.Ag., MH
NIP. 197206111998032001

Metro, 09 Desember 2021

Pembimbing II



Selya Nuriasari., M.E.I
NIP. 198108282009122003

NOTA DINAS

Nomor : -
Lampiran : 1 (satu) Berkas
Perihal : Pengajuan Skripsi Untuk Dimunaqosyahkan

Kepada Yth.
Dekan Fakultas Ekonomi dan Bisnis Islam
Institut Agama Islam Negeri (IAIN) Metro
Di _
Tempat

Assalamu 'alaikum Warahmatullahi Wabarakatuh.

Setelah kami mengadakan pemeriksaan, bimbingan dan perbaikan seperlunya, maka Skripsi saudara:

Nama : Sapta Rosanti
NPM : 1602100066
Jurusan : S1 Perbankan Syariah
Fakultas : Ekonomi dan Bisnis Islam
Judul : **PERAN GALERI INVESTASI SYARIAH DALAM
MENINGKATKAN MINAT INVESTASI (STUDI PADA
FEBI IAIN METRO)**

Sudah dapat kami setuju dan dapat diajukan ke Fakultas Ekonomi dan Bisnis Islam IAIN Metro untuk dimunaqosyahkan.

Demikian harapan kami dan atas perhatiannya, kami ucapkan terima kasih.

Wassalamu 'alaikum Warahmatullahi Wabarakatuh.

Pembimbing I

Hi. Siti Zulaikha, S. Ag., M.H
NIP.197206111998032001

Metro, 09 Desember 2021
Pembimbing II

Selvia Nuriasari, M.E.I
NIP. 198108282009122003



KEMENTERIAN AGAMA REPULIK INDONESIA
INSTITUT AGAMA ISLAM NEGERI METRO
FAKULTAS EKONOMI DAN BISNIS ISLAM

Jalan Ki Hajar Dewantara Kampus 15 Alingmulyo Kota Metro Lampung 34111

Telp. (0726) 41507, Fax (0726) 47296 Website www.metrouniv.ac.id E-mail iainmetro@metrouniv.ac.id

PENGESAHAN SKRIPSI

No: B-0148/ln.28-3/D/PP.00.9/01/2022

Skripsi dengan Judul: PERAN GALERI INVESTASI SYARIAH DALAM MENINGKATKAN MINAT INVESTASI (Studi Pada FEBI IAIN Metro), disusun oleh: SAPTA ROSANTI, NPM: 1602100066, Jurusan: S1 Perbankan Syariah, telah diujikan dalam Sidang Munaqosyah Fakultas Ekonomi dan Bisnis Islam pada hari/ tanggal: Senin, tanggal 27 Desember 2021.

TIM PENGUJI:

Ketua/Moderator : Siti Zulaikha, S.Ag., M.H

Penguji I : Zumaroh, M.E.Sy

Penguji II : Selvia Nuriasari, M.E.I

Sekretaris : Thoyibatun Nisa, M.Akt



Mengetahui,
Dekan Fakultas Ekonomi dan Bisnis Islam



Dr. Mat Jalil, M.Hum

NIP. 196208121998031001

ABSTRAK
PERAN GALERI INVESTASI SYARIAH DALAM
MENINGKATKAN MINAT INVESTASI
(Studi Pada FEBI IAIN METRO)

Oleh:
Sapta Rosanti
NPM. 1602100066

Investasi adalah penanaman modal dengan tujuan mendapatkan keuntungan dimasa depan. Pentingnya belajar tentang pasar modal dikalangan mahasiswa sehingga mahasiswa mengetahui tentang bagaimana berinvestasi tidak hanya secara teori tetapi juga prakteknya. Tujuan penelitian ini adalah untuk mengetahui peran Galeri Investasi Syariah dalam meningkatkan minat investasi (studi pada FEBI IAIN Metro).

Jenis penelitian ini adalah penelitian lapangan (*field research*). Alat pengumpul data pada penelitian ini adalah wawancara dan dokumentasi. Teknik analisis data yang digunakan bersifat deskriptif-kualitatif melalui metode berfikir induktif, yaitu berfikir dari khusus ke umum yang berangkat dari informasi tentang Galeri Investasi Syariah.

Hasil penelitian ini bahwa Galeri Investasi BEI berkonsep 3 in 1 yang merupakan kerjasama antara BEI, Perguruan Tinggi dan Perusahaan Sekuritas diharapkan tidak hanya memperkenalkan Pasar Modal dari sisi teori saja akan tetapi juga prakteknya. Kurangnya sosialisasi tentang Galeri Investasi Syariah IAIN Metro dan bagaimana cara berinvestasi melalui Galeri Investasi Syariah, didapati hasil 7 mahasiswa dan 4 dosen FEBI belum berinvestasi saham melalui Galeri Investasi Syariah dan 3 mahasiswa dan 1 dosen FEBI sudah berinvestasi melalui Galeri Investasi Syariah. Galeri Investasi Syariah juga mengalami kesulitan untuk mempromosikan dan memperkenalkan Galeri Investasi Syariah kepada mahasiswa dalam masa pandemic seperti ini, dikarenakan tidak adanya mahasiswa dilingkungan kampus karena pembelajaran mata kuliah dilakukan secara daring.

Kata kunci: *Investasi Syariah, Minat, Galeri Investasi*

ORISINALITAS PENELITIAN

Saya yang bertanda tangan di bawah ini:

Nama : Sapta Rosanti

NPM : 1602100066

Fakultas : Ekonomi dan Bisnis

Jurusan : S1 Perbankan Syariah

Judul Skripsi: PERAN GALERI INVESTASI SYARIAH DALAM
MENINGKATKAN MINAT INVESTASI (STUDI PADA FEBI
IAIN METRO)

Menyatakan bahwa skripsi ini secara keseluruhan adalah hasil penelitian saya kecuali bagian-bagian tertentu yang dirujuk dari sumbernya dan disebutkan dalam daftar pustaka.

Metro, Desember 2021

Yang Membuat Pernyataan



Sapta Rosanti

Sapta Rosanti
NPM. 1602100066

MOTTO

يَأْتِيهَا الَّذِينَ ءَامَنُوا لَا تَأْكُلُوا أَمْوَالَكُمْ بَيْنَكُمْ بِالْبَاطِلِ إِلَّا أَنْ تَكُونَ تِجَارَةً عَن
تَرَاضٍ مِّنْكُمْ وَلَا تَقْتُلُوا أَنْفُسَكُمْ إِنَّ اللَّهَ كَانَ بِكُمْ رَحِيمًا ﴿٢٩﴾ (سورة
النساء, ٢٩)

Artinya: “hai orang-orang yang beriman, janganlah kamu saling memakan harta sesamamu dengan jalan yang batil, kecuali dengan jalan perniagaan yang berlaku dengan suka sama suka di antara kamu. Dan janganlah kamu membunuh dirimu, sesungguhnya Allah adalah Maha Penyayang kepadamu.” (An-Nisa: Ayat 29)

PERSEMBAHAN

Syukur Alhamdulillah atas rahmat, kelancaran serta kemudahan yang telah Allah SWT berikan sehingga skripsi ini dapat diselesaikan oleh peneliti.

Skripsi ini peneliti persembahkan untuk:

1. Kedua orang tua tercinta yaitu Ibu Warisah dan Bapak Supadi atas segala pengorbanan, kasih sayang dan dukungan serta doa tulus yang tiada henti diberikan selama ini. Semoga ibu dan bapak selalu dalam lindungan Allah SWT.
2. Kepada kakak-kakak ku tercinta Warsono, Alm. Dedik Damhudi, Andrianto, Mega Selviana, Agus Triyanto, dan Rian Handoko, terimakasih telah memberikan dukungan yang terbaik.
3. Teman-teman Susi, Widiyana, Masyidaya, Anjarwati, Siti, Maya, Indah, terimakasih telah memberikan semangat dan menjadi pendengar yang baik.
4. Kepada diriku sendiri, terimakasih sudah bertahan, berjalan sejauh ini, menjadi pendengar, motivator, tempat diskusi, dan mencari solusi untuk diri sendiri, jalan masih panjang, mari bergandengan tangan berjalan bersama.
5. Almamaterku IAIN Metro.

KATA PENGANTAR

Puji syukur peneliti panjatkan kehadirat Allah SWT, atas taufik hidayah dan inayah-Nya sehingga peneliti dapat menyelesaikan penelitian skripsi ini. Penelitian skripsi ini adalah sebagai salah satu bagian dari persyaratan untuk menyelesaikan pendidikan Jurusan S1 Perbankan Syariah Fakultas Ekonomi dan Bisnis Islam IAIN Metro guna memperoleh gelar Sarjana Ekonomi (S.E).

Dalam upaya penyelesaian skripsi ini, peneliti telah menerima banyak bantuan dan bimbingan dari berbagai pihak. Oleh karenanya peneliti mengucapkan terima kasih kepada:

1. Ibu Dr. Hj. Siti Nurjanah, M.Ag, selaku Rektor IAIN Metro,
2. Bapak Dr. Mat Jalil, M. Hum, selaku Dekan Fakultas Ekonomi dan Bisnis Islam.
3. Bapak Muhammad Ryan Fahlevi, M.M., selaku ketua Jurusan S1 Perbankan Syariah.
4. Ibu Hj. Siti Zulaikha, M. Ag., M.H, selaku Pembimbing I yang telah memberikan bimbingan yang sangat berharga kepada peneliti.
5. Ibu Selvia Nuriasari, M.E.I., selaku Pembimbing II dan yang telah memberikan bimbingan yang sangat berharga kepada peneliti.
6. Bapak dan Ibu Dosen/Karyawan IAIN Metro yang telah memberikan ilmu pengetahuan dan sarana prasarana selama peneliti menempuh pendidikan.
7. Kepada Pengurus Galeri Investasi Syariah IAIN Metro yang telah memberikan kesempatan dapat dilakukannya penelitian.

Kritik dan saran demi perbaikan skripsi ini sangat diharapkan dan akan diterima dengan kelapangan dada. Semoga skripsi ini kiranya dapat bermanfaat bagi pengembangan ilmu Perbankan Syariah .

Metro, Desember 2021
Peneliti,

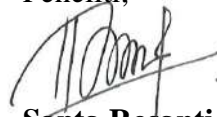

Sapta Rosanti

NPM. 1602100066

DAFTAR ISI

HALAMAN SAMPUL	i
HALAMAN JUDUL	ii
HALAMAN NOTA DINAS	iii
HALAMAN PERSETUJUAN	iv
HALAMAN PENGESAHAN	v
HALAMAN ABSTRAK	vi
HALAMAN ORISINILITAS PENELITIAN	vii
HALAMAN MOTTO	viii
HALAMAN PERSEMBAHAN.....	ix
KATA PENGANTAR.....	x
DAFTAR ISI.....	xi
DAFTAR TABEL.....	xii
DAFTAR LAMPIRAN	xiii
BAB I PENDAHULUAN.....	1
A. Latar Belakang	5
B. Rumusan Masalah	5
C. Tujuan Penelitian	5
D. Manfaat Penelitian	5
E. Penelitian Relevan.....	6
BAB II LANDASAN TEORI.....	8
A. Minat	8
1. Pengertian Minat	8
2. Faktor yang Mempengaruhi Minat.....	9
B. Investasi Syariah	10
1. Pengertian dan Tujuan Investasi Syariah	10
2. Manfaat Investasi Syariah	15
3. Prinsip-Prinsip Investasi Syariah	18

BAB III	METODE PENELITIAN	22
	A. Jenis dan Sifat Penelitian	22
	1. Jenis Penelitian.....	22
	2. Sifat Penelitian	22
	B. Sumber Data.....	23
	1. Data Primer	23
	2. Data Sekunder	24
	C. Teknik Analisis Data.....	24
	1. Wawancara.....	24
	2. Dokumentasi	25
	D. Metode Analisis Data.....	26
BAB IV	PENELITIAN DAN PEMBAHASAN	
	A. Gambaran Umum Galeri Investasi Syariah IAIN Metro	27
	B. Peran Galeri Investasi Syariah dalam Meningkatkan Minat (Studi pada FEBI IAIN Metro)	30
	C. Analisis Peran Galeri Investasi Syariah dalam Meningkatkan Minat (Studi pada FEBI IAIN Metro).....	41
BAB V	PENUTUP	
	A. Kesimpulan	46
	B. Penutup	46

DAFTAR PUSTAKA
LAMPIRAN-LAMPIRAN
DAFTAR RIWAYAT HIDUP

BAB I

PENDAHULUAN

A. Latar Belakang

Investasi merupakan kegiatan yang dianjurkan dalam pandangan Islam. Tujuan utama melakukan investasi dalam Islam, bukan hanya untuk menambah harta kekayaan yang dimiliki, tetapi untuk mendekatkan diri kepada Allah SWT. dengan tidak menumpuk harta kekayaan atau dengan kata lain harta tersebut tidak hanya disimpan dan dikembangkan agar bermanfaat bagi orang lain¹ agar tercapainya manfaat diantaranya tercipta lapangan pekerjaan, menghindari dana mengendap dan agar dana tersebut tidak berputar diorang kaya saja.² Yang tercantum pada surat QS. Al-Hashr (59) ayat 7:

مَا أَفَاءَ اللَّهُ عَلَى رَسُولِهِ مِنْ أَهْلِ الْقُرَى فَلِلَّهِ وَلِلرَّسُولِ وَلِذِي الْقُرْبَىٰ وَالْيَتَامَىٰ
وَالْمَسْكِينِ وَابْنِ السَّبِيلِ كَيْ لَا يَكُونَ دُولَةً بَيْنَ الْأَغْنِيَاءِ مِنْكُمْ وَمَا آتَاكُمُ
الرَّسُولُ فَخُذُوهُ وَمَا نَهَاكُمْ عَنْهُ فَانْتَهُوا وَاتَّقُوا اللَّهَ إِنَّ اللَّهَ شَدِيدُ الْعِقَابِ ﴿٧﴾
(سورة الحشر, ٧)

“Apa saja harta rampasan (fai-i) yang diberikan oleh Allah kepada Rasul-Nya (dari harta benda) yang berasal dari penduduk kota-kota maka adalah untuk Allah, untuk Rasul, kaum kerabat, anak-anak yatim, orang-orang miskin dan orang-orang yang dalam perjalanan, supaya harta itu jangan beredar diantara orang-orang kaya saja diantara kamu. Apa yang diberikan Rasul kepadamu, maka terimalah. Dan apa yang dilarangnya bagimu, maka tinggalkanlah. Dan bertakwalah kepada Allah. Sesungguhnya Allah amat keras hukumannya”.

¹ Meriyati, “Minat Investasi Syariah, Islamic Banking”, Vol 1, No 1, 2015, 41.

² Elif Pardiansyah, “Ekonomi Dalam Persepektif Islam”, *Economica: Jurnal Ekonomi Islam* Vol 8, No 2, 2017, 338.

Investasi syariah adalah investasi yang didasarkan pada prinsip-prinsip syariah, baik investasi pada sektor riil maupun sektor keuangan.³ Investasi yang dilakukan oleh seseorang dikarenakan adanya minat dalam diri. Minat investasi adalah kecenderungan dalam diri individu untuk tertarik kepada kegiatan investasi, melakukan mengikuti kegiatan investasi.⁴ Prinsip-prinsip ekonomi Islam dalam investasi yang harus diperhatikan oleh investor muslim adalah: tidak mencari rejeki pada hal haram (baik dari segi zatnya maupun cara mendapatkannya, serta tidak menggunakannya dalam hal-hal yang haram), tidak menzalimi dan tidak dizalimi, keadilan pendistribusian kemakmuran, transaksi dilakukan atas dasar rida sama rida, tidak ada unsur riba, maisir (perjudian/spekulasi), dan *gharar* (ketidakjelasan/samar-samar).⁵

Faktor yang mempengaruhi minat berinvestasi dikelompokkan menjadi dua faktor yaitu internal dan eksternal. Faktor internal meliputi kehalalan investasi, diversifikasi investasi, return investasi, dan pengetahuan investor, sedangkan faktor eksternal meliputi regulasi, dan kondisi ekonomi atau sosial faktor ekonomi.⁶

Salah satu wadah investasi syariah di Indonesia adalah pasar modal syariah. Pasar modal syariah adalah kegiatan yang bersangkutan dengan penawaran umum dan perdagangan efek, perusahaan publik yang berkaitan

³Diana Wiyanti, "Perspektif Hukum Islam terhadap Pasar Modal Syariah Sebagai Alternatif Investasi Bagi Investor", Jurnal Hukum IUS QUIA IUSTUM NO. 2 Vol. 20 April 2013, 238.

⁴Nensy Hermawati et al., "Analisis Faktor-Faktor yang Mempengaruhi Minat Mahasiswa Untuk Berinvestasi di Pasar Modal", vol 1, No 1, Agustus 2018, 855.

⁵Trisno Wardi Putra, "Investasi Dalam Ekonomi Islam", Jurnal Ulumul Syar'i, Desember 2018 Vol. 7, No. 2, 50.

⁶Ahmad Dahlan Malik, "Analisa Faktor – Faktor Yang Mempengaruhi Minat Masyarakat Berinvestasi Di Pasar Modal Syariah Melalui Bursa Galeri Investasi Uisi", Jurnal Ekonomi dan Bisnis Islam, Vol. 3, No. 1, Januari-Juni 2017, 65.

dengan efek yang diterbitkannya serta lembaga dan profesi yang berkaitan dengan efek yang menjalankan kegiatannya sesuai dengan prinsip-prinsip Syariah Islam.⁷ Selain pasar modal syariah terdapat juga pasar uang syariah, pasar uang syariah merupakan mekanisme yang memungkinkan lembaga keuangan syariah untuk menggunakan instrumen pasar dengan mekanisme yang sesuai dengan prinsip-prinsip syariah baik untuk mengatasi persoalan kekurangan likuiditas maupun kelebihan likuiditas.⁸ Instrumen pasar uang syariah adalah Sertifikat Bank Indonesia Syariah, Surat Berharga Pasar Uang, Surat Berharga Syariah Negara.⁹

Institut Agama Islam Negeri (IAIN) Metro merupakan salah satu yang membuka wadah untuk para mahasiswanya agar lebih mudah berinvestasi yaitu dengan menghadirkan Galeri Investasi Syariah (GIS) IAIN Metro. Galeri Investasi Syariah (GIS) IAIN Metro diresmikan pada tanggal 23 April 2018.¹⁰

Galeri Investasi Syariah (GIS) IAIN Metro didirikan oleh BEI (Bursa Efek Indonesia), OJK (Otoritas Jasa Keuangan), MNC Sekuritas dan pihak kampus IAIN Metro. Galeri Investasi Syariah (GIS) ini berada di bawah naungan lembaga OJK dan BEI. Tujuan dari Galeri Investasi Syariah (GIS) ini adalah untuk menjadi sarana belajar investasi saham bagi para mahasiswa.

⁷Heru Maruta, "Dinamika Pasar Modal Syariah, Perdagangan Indeks Saham Gabungan Syariah Dan Pasar Uang Syariah (Puas)", 808.

⁸Nursantri Yanti, "Pengaruh SBI, SBIS, Inflasi dan Nilai Tukar Rupiah Terhadap Transaksi Pasar Uang Antar Bank Syariah", At-Tawassuth, Vol. III, No. 1, 2018, 581.

⁹Heru Maruta, "Dinamika Pasar Modal Syariah, Perdagangan Indeks Saham Gabungan Syariah Dan Pasar Uang Syariah (Puas)", 820.

¹⁰ Wawancara dengan Akbar Pengurus Galeri Investasi Syariah (GIS) IAIN Metro.

Sehingga mahasiswa tidak hanya mengenali pasar modal dari sisi teori tetapi juga dapat langsung melakukan praktek.¹¹

Dengan adanya Galeri Investasi Syariah IAIN Metro diharapkan dapat memberikan pencerahan kepada mahasiswa/mahasiswi, para dosen IAIN Metro maupun masyarakat sekitar, tentang bagaimana berinvestasi dengan aman dan sesuai dengan syariah baik teori maupun prakteknya langsung.¹² Sampai tahun 2020 Galeri Investasi Syariah (GIS) IAIN Metro melayani investasi dalam bentuk saham. Program-program yang diadakan oleh Galeri Investasi Syariah (GIS) IAIN Metro untuk meningkatkan minat investasi mahasiswa adalah: yuk nabung saham, seminar pasar modal, pelatihan trading, kegiatan stocklab dengan narasumber yang berasal dari MNC Sekuritas atau dari BEI.¹³

Berdasarkan data yang diperoleh dari Bapak Hasrun Afandi selaku Direktur Galeri Investasi Syariah IAIN Metro, jumlah mahasiswa IAIN Metro yang telah bergabung untuk berinvestasi di Galeri Investasi Syariah IAIN Metro per Maret 2020 ada 58 mahasiswa.¹⁴ Sedangkan total mahasiswa FEBI (Fakultas Ekonomi dan Bisnis) IAIN Metro adalah 2.342 mahasiswa. Dari 58 mahasiswa yang menjadi investor GIS IAIN Metro tersebut adalah mahasiswa jurusan Ekonomi Syariah.

¹¹ Wawancara dengan Akbar Pengurus Galeri Investasi Syariah (GIS) IAIN Metro.

¹² www.febi.metrouniv.ac.id

¹³ Wawancara dengan Akbar Pengurus Galeri Investasi Syariah (GIS) IAIN Metro.

¹⁴ Wawancara dengan Bapak Hasrun Afandi, Direktur Galeri Investasi Syariah (GIS) IAIN Metro.

Berdasarkan latar belakang di atas, maka peneliti tertarik untuk melakukan penelitian mengenai “Peran Galeri Investasi Syariah dalam Meningkatkan Minat Investasi (Studi Pada FEBI IAIN Metro).”

B. Rumusan Masalah

Berdasarkan latar belakang yang telah dipaparkan di atas, maka permasalahan yang akan menjadi fokus penelitian ini adalah: Bagaimana peran Galeri Investasi Syariah dalam meningkatkan minat investasi di FEBI IAIN Metro?

C. Tujuan Penelitian

Tujuan dari penelitian ini adalah untuk mengetahui peran Galeri Investasi Syariah dalam meningkatkan minat investasi di FEBI IAIN Metro.

D. Manfaat Penelitian

1. Manfaat Teoritis

Secara teoritis penelitian ini dapat menambah khazanah keilmuan bagi siapapun bagi baik peneliti maupun pembaca skripsi, khususnya berkaitan dengan minat investasi.

2. Manfaat Praktis

Secara praktis penelitian ini diharapkan memberikan masukan berharga kepada Galeri Investasi Syariah (GIS) IAIN Metro untuk lebih mengenalkan dunia investasi kepada mahasiswa maupun dosen IAIN Metro.

E. Penelitian Relevan

1. Penelitian dilakukan oleh Ahmad Dahlan Malik dengan judul “Analisa Faktor–Faktor Yang Mempengaruhi Minat Masyarakat Berinvestasi Di Pasar Modal Syariah Melalui Bursa Galeri Investasi UIIS”. Fokus penelitian ini adalah untuk melihat lebih dalam mengenai faktor-faktor yang paling berpengaruh terhadap minat investasi di Bursa Galeri Investasi UIIS. Metode penelitian yang digunakan adalah metode kuantitatif. Dengan menghasilkan penelitian yang menjadi peran signifikan adalah dari variabel risiko, pendapatan dan motivasi yang penting untuk diperhatikan terhadap responden atau investor di BGIU (Bursa Galeri Investasi UIIS).¹⁵ Perbedaan pada penelitian di atas dengan penelitian yang dilakukan oleh peneliti yaitu terletak pada metode yang digunakan. Persamaannya yaitu ingin melihat Faktor yang mempengaruhi minat investasi.
2. Penelitian dilakukan oleh Arif Wibowo dan Purwohandoko dengan judul “Pengaruh Pengetahuan Investasi, Kebijakan Modal Minimal Investasi, Dan Pelatihan Pasar Modal Terhadap Minat Investasi (Studi Kasus Mahasiswa Fe Unesa Yang Terdaftar Di Galeri Investasi Fe Unesa)”.¹⁶ Hasil penelitian ini menunjukkan bahwa pengetahuan investasi berpengaruh terhadap minat investasi, Minat investasi dipengaruhi oleh kebijakan modal minimal investasi, dan pelatihan pasar modal

¹⁵Rizki Chaerul Pajar, ”Pengaruh Motivasi Investasi Dan Pengetahuan Investasi Terhadap Minat Investasi Di Pasar Modal Pada Mahasiswa Fe Uny”, Jurnal Profita Edisi 1 Tahun 2017.

¹⁶Ari Wibowo, Purwohandoko, “Pengaruh Pengetahuan Investasi, Kebijakan Modal Minimal Investasi, Dan Pelatihan Pasar Modal Terhadap Minat Investasi (Studi Kasus Mahasiswa Fe Unesa Yang Terdaftar Di Galeri Investasi Fe Unesa)”.

berpengaruh terhadap minat investasi. Perbedaan pada penelitian ini yaitu metode penelitian yang digunakan. Persamaannya yaitu melihat faktor yang mempengaruhi minat investasi.

3. Penelitian ini dilakukan oleh Lukman Hidayat, Nusa Muktiadji dan Yoyon Supriadi dengan judul penelitian “Pengaruh Pengetahuan Investasi Terhadap Minat Mahasiswa Berinvestasi di Galeri Investasi Perguruan Tinggi”.¹⁷ Hasil penelitian ini menunjukkan pengetahuan tingkat keuntungan investasi dan pengetahuan dasar penilaian saham berpengaruh positif dan signifikan minat berinvestasi mahasiswa. Yang membedakan penelitian ini dengan penelitian peneliti adalah metode yang digunakan. Persamaannya adalah fokus penelitian ingin melihat faktor yang mempengaruhi minat.

¹⁷Hidayat, Nusa Muktiadji dan Yoyon Supriadi dengan judul penelitian “Pengaruh Pengetahuan Investasi Terhadap Minat Mahasiswa Berinvestasi di Galeri Investasi Perguruan Tinggi”.

BAB II

LANDASAN TEORI

A. Minat

1. Pengertian Minat

Pengertian minat menurut bahasa (etimologi), ialah usaha dan kemauan untuk mempelajari (*learning*) dan mencari sesuatu. Secara (terminologi), minat adalah keinginan, kesukaan dan kemauan terhadap sesuatu hal.¹

Shiffman dan Kanunk mendefinisikan minat sebagai kualitas motivasi yang merupakan proses dorongan yang menyebabkan tingkah laku meskipun tidak memberikan arah setepat–tepatnya dari tingkah laku tersebut. Kolter mendefinisikan minat sebagai sesuatu yang timbul setelah menerima rangsangan dari produk yang dipasarkan, yang kemudian dapat menimbulkan ketertarikan untuk mencoba produk. Kemudian pada akhirnya timbul keinginan memiliki produk tersebut.²

Dengan demikian dapat dikatakan bahwa minat adalah dorongan atau kemauan seseorang untuk mengetahui dan mempelajari sesuatu karena ketertarikan.

¹Yayat Suharyat, Hubungan Antara Sikap, Minat Dan Perilaku Manusia.

²Yusnia Dewi Melati Firdaus, Moh. Amin, Dan Junaidi, “Analisis Faktor-Faktor Yang Mempengaruhi Minat Investor Terhadap Suknuk”, E-Jra Vol. 07 No. 03 Agustus 2018, 122.

2. Faktor-Faktor yang Mempengaruhi Minat

Faktor yang mempengaruhi minat berinvestasi dikelompokkan menjadi dua faktor yaitu internal dan eksternal. Faktor internal meliputi kehalalan investasi, diversifikasi investasi, return investasi, dan pengetahuan investor, sedangkan faktor eksternal meliputi regulasi, dan kondisi ekonomi atau sosial faktor ekonomi.³

Menurut Nagy dan Robet, yang di kutip oleh Daniel Raditya T, faktor-faktor yang mempengaruhi minat adalah sebagai berikut:

- a. *Neutralinformation*, adalah informasi yang berasal dari luar, memberikan informasi tambahan agar informasi yang dimiliki oleh calon investor menjadi lebih komprehensif.
- b. *Personal financial needs*, adalah informasi pribadi yang diperoleh selama investor tersebut berkecimpung dalam dunia investasi yang dapat menjadi semacam pedoman bagi investor tersebut dalam investasi berikutnya.
- c. *Self image/firm image coincidence*, adalah informasi yang berhubungan dengan penilaian terhadap citra perusahaan.
- d. *Socialrelevance*, adalah informasi yang menyangkut posisi saham perusahaan di bursa, tanggung jawab perusahaan terhadap lingkungan sekitar serta area profesional perusahaan, nasional atau internasional.
- e. *Classic*, merupakan kemampuan investor untuk menentukan kriteria ekonomis perilaku.

³Ahmad Dahlan Malik, "Analisa Faktor –Faktor Yang Mempengaruhi Minat Masyarakat Berinvestasi Di Pasar Modal Syariah Melalui Bursa Galerji Investasi Uisi", Jurnal Ekonomi dan Bisnis Islam, Vol. 3, No. 1, Januari-Juni 2017, 65.

- f. *Professional recommendation*, merupakan pendapat, saran, atau rekomendasi dari pihak-pihak, saran, atau rekomendasi dari pihak-pihak, professional atau para ahli di bidang investasi.⁴

B. Investasi Syariah

1. Pengertian Investasi Syariah dan Tujuan Investasi Syariah

Investasi adalah mengeluarkan sumber daya finansial atau sumber daya lainnya untuk memiliki suatu aset di masa sekarang yang bertujuan untuk memperoleh keuntungan di masa yang akan datang. Aset tersebut bisa berupa aset finansial (saham, deposito, obligasi, dan surat berharga pasar uang lainnya) atau berupa aset riil (bangunan, mesin, tanah, dan benda fisik lain yang bernilai ekonomi).⁵

Investasi menurut ekonomi Syariah adalah menempatkan dana dengan tujuan mendapatkan keuntungan dengan cara dan berdasarkan prinsip-prinsip syariah.⁶

Sedangkan konsep investasi menurut Islam (syari'ah) adalah entitas investasi yang berdasarkan prinsip-prinsip syari'ah, kehalalan investasi serta terhindar dari praktik-praktik riba, gharardan maysir. Berbagai penelitian menunjukkan bahwa tingkat pengetahuan seseorang mengenai investasi seringkali menjadi faktor penentu di balik keputusan investasinya, terlepas apapun investasi yang dilakukannya.

⁴Daniel Raditya T, I Ketut Budhiarta, dan I Made Sada Suardika, "Pengaruh Modal Investasi Minimal di Bni Sekuritas, Return dan Persepsi Terhadap Risiko Pada Minat Investasi Mahasiswa, Dengan Penghasilan Sebagai Variabel Moderasi", E-Jurnal Ekonomi dan Bisnis Universitas Udayana 3.7. 2014.381.

⁵Tona Aurora Lubis, *Manajemen Investasi*, (Malang: 2009), 1.

⁶ Ina Nur Inayah, Prinsip-Prinsip Ekonomi Islam dalam Investasi Syariah, (Jurnal Ilmu Akuntansi dan Bisnis Syariah), Vol II, No 2, 90.

Investor yang memiliki tingkat pengetahuan keuangan (*financial knowledge grade*) yang lebih tinggi cenderung lebih baik dalam mengelola keuangan, termasuk dalam berinvestasi pada berbagai jenis produk finansial. Investor dengan pengetahuan keuangan yang lebih baik memiliki kecenderungan yang lebih besar untuk merencanakan investasi dalam menghadapi masa depan.⁷

Galeri Investasi Bursa Efek Indonesia (BEI) adalah sarana untuk memperkenalkan Pasar Modal sejak dini kepada dunia akademisi. Galeri Investasi BEI berkonsep 3 in 1 yang merupakan kerjasama antara BEI, Perguruan Tinggi dan Perusahaan Sekuritas diharapkan tidak hanya memperkenalkan Pasar Modal dari sisi teori saja akan tetapi juga prakteknya. Kedepannya melalui Galeri Investasi BEI yang menyediakan real time information untuk belajar menganalisa aktivitas perdagangan saham, diharapkan dapat menjadi jembatan menuju penguasaan ilmu pengetahuan beserta prakteknya di pasar modal.

Galeri Investasi BEI menyediakan semua publikasi dan bahan cetakan mengenai pasar modal yang diterbitkan oleh Bursa Efek Indonesia termasuk peraturan dan Undang-Undang Pasar Modal. Informasi dan data yang ada di Galeri Investasi BEI dapat digunakan oleh civitas akademika untuk tujuan akademik, bukan untuk tujuan komersial dalam hal transaksi jual dan beli saham.

⁷ Hadi Peristiwo, "Analisis Minat Investor di Kota Serang Terhadap Investasi Syariah Pada Pasar Modal Syariah", *Jurnal Ekonomi Keuangan dan Bisnis Islam* Vol.7No.1, 39.

Dengan adanya Galeri Investasi BEI diharapkan dapat saling memberikan manfaat bagi semua pihak sehingga penyebaran informasi pasar modal tepat sasaran serta dapat memberikan manfaat yang optimal bagi mahasiswa, praktisi ekonomi, investor, pengamat pasar modal maupun masyarakat umum di daerah dan sekitarnya baik untuk kepentingan sosialisasi dan pendidikan/edukasi pasar modal maupun untuk kepentingan ekonomis atau alternatif investasi.⁸

Galeri Investasi Syariah IAIN Metro mempunyai peran untuk memperkenalkan pasar modal dan pasar uang terutama pada mahasiswa dan mengusulkan untuk pembuatan organisasi unit kegiatan mahasiswa Kelompok Studi Pasar Modal (KSPM) terhadap Dekan FEBI IAIN Metro, agar program pasar modal ada regenerasi yang massif dan berkesinambungan dilingkungan internal. Sehingga Kelompok Studi Pasar Modal (KSPM) dapat memperkenalkan tentang Galeri Investasi Syariah kepada mahasiswa seperti pada saat penerimaan mahasiswa baru, sehingga lebih banyak mahasiswa yang mengetahui tentang Galeri Investasi Syariah IAIN Metro.

Tujuan investasi syariah adalah:

a. Ridha Allah

Ridha Allah tujuan dari setiap kegiatan yang dilakukan oleh setiap muslim. Begitu juga dalam kegiatan ekonomi, dalam hal ini yakni kegiatan berinvestasi, investasi yang bertujuan pada ridha Allah

⁸ <https://www.idx.co.id/produk/galeri-investasi-bei-komunitas-pasar-modal/> diunduh pada 22 Juli 2021

tentu akan berindikasi pada pendanaan usaha-usaha (investasi) yang dibolehkan oleh Islam. Disamping itu juga menginvestasikan dananya pada usaha yang mengamalkan prinsip-prinsip syariat Islam dalam aplikasinya. Seorang muslim tidak boleh berinvestasi pada usaha yang di dalamnya mengandung riba, dan kemaksiatan yang dapat merusak umat.

b. Memperoleh Keuntungan Halal

Memperoleh keuntungan merupakan tujuan dari semua kegiatan ekonomi, lain halnya dengan seorang muslim, ia tidak hanya menginginkan sekedar keuntungan, tapi keuntungan itu sendiri harus halal, karena kehanlalan menjadi unsur penting dalam cara mendapatkan atau pemilikan harta dalam Islam. Harta yang halal akan membuat pemiliknya merasa tenang lahir dan batin dalam beribadah kepada Allahn Swt. Dalam kehalalan juga terdapat keberkahan jika mau bersyukur.

c. Tolong Menolong

Seorang yang menginvestasikan dananya selain bertujuan untuk mendapatkan keuntungan yang halal, juga secara tidak langsung ia juga telah membantu orang lain, disamping itu berinvestasi lebih baik dari pada uang yang ada tidak dimanfaatkan sama sekali atau *idle* (dana menganggur).⁹

⁹ M. Mujibur Rohman, Tunjauan Umum Tentang Investasi Islam, al-Mizan, Vol 2, No 2, Februari 2018, 37.

Tujuan orang melakukan investasi pada dasarnya adalah untuk mengembangkan dana yang dimiliki atau mengharapkan keuntungan di masa depan. Secara umum tujuan investasi memang mencari untung, tetapi bagi perusahaan tertentu kemungkinan ada tujuan utama yang lain selain untuk mencari untung. Pada umumnya tujuan investasi adalah sebagai berikut:

- a. Untuk memperoleh pendapatan yang tetap dalam setiap periode, antara lain seperti bunga, royalti, deviden, atau uang sewa dan lain-lainnya.
- b. Untuk membentuk suatu dana khusus, misalnya dana untuk kepentingan ekspansi, kepentingan sosial.
- c. Untuk mengontrol atau mengendalikan perusahaan lain, melalui kepemilikan sebagian ekuitas perusahaan tersebut.
- d. Untuk menjamin tersedianya bahan baku dan mendapatkan pasar untuk produk yang dihasilkan.
- e. Untuk mengurangi persaingan di antara perusahaan-perusahaan yang sejenis.
- f. Untuk menjaga hubungan antar perusahaan.¹⁰

Dalam konteks perekonomian menurut Tandelilin yang dikutip oleh Deny Setiawan dan Yusbar Yusuf ada beberapa alasan mengapa seseorang melakukan investasi, antara lain adalah:

- a. Untuk mendapatkan kehidupan yang lebih layak di masa yang akan datang.

¹⁰ Didit Herlianto, *Manajemen Investasi Plus Jurus Mendeteksi Investasi Bodong*, (Yogyakarta, Pustaka Baru: 2013), 2.n

Kebutuhan untuk mendapatkan hidup yang layak merupakan keinginan setiap manusia, sehingga upaya-upaya untuk mencapai hal tersebut dimasa depan selalu akan dilakukan.

b. Mengurangi tekanan inflasi.

Faktor inflasi tidak pernah dapat dihindarkan dalam kehidupan ekonomi, yang dapat dilakukan adalah meminimalkan resiko akibat adanya inflasi, hal demikian karena variabel inflasi dapat mengoreksi seluruh pendapatan yang ada. Investasi dalam sebuah bisnis tertentu dapat dikategorikan sebagai langkah yang efektif.

c. Sebagai usaha untuk menghemat pajak.

Di beberapa negara belahan dunia banyak melakukan kebijakan yang bersifat mendorong tumbuhnya investasi di masyarakat melalui pemberian fasilitas perpajakan kepada masyarakat yang melakukan investasi pada usaha tertentu.¹¹

2. Manfaat Investasi Syariah

Menurut jumhurn ulama dinyatakan bahwa tidak ada batasan maksimal kepemilikan harta sejauh menjaga kaidah-kaidah dalam berusaha dan menggunakan harta benda sesuai syariat. Manusia tidak bersalah dan tidak akan dihisab karena mengumpulkan harta benda yang tidak terkira dan tidak terhitung tersebut.

¹¹Deny Setiawnan, Yusbar Yusuf, "Perspektif Islam Dalam Investasi Di Pasar Modal Syariah Suatu Studi Pendahuluan", *Jurnal Ekonomi* Vol 17, No 3 Desember 2009, 91.

Manfaat investasi syariah adalah:

a. Manfaat bagi investor

Investor akan mendapatkan bagi hasil sesuai dengan besar investasi yang ditanamkan dan sesuai dengan akad awal menurut prinsip syariah.

b. Manfaat bagi rekanan investor

Rekanan investor akan mendapatkan tambahan modal sehingga memiliki kemampuan untuk meneruskan usahanya.

c. Manfaat bagi masyarakat (fungsi sosial)

Manfaat ini akan terlihat dari adanya penambahan lapangan kerja yang dapat disedot dari adanya investasi.¹²

3. Resiko dalam Investasi Syariah

Dalam Islam resiko disebut dengan istilah gharar yang berarti ketidakpastian. Ibnu Qayyim menjelaskan bahwa gharar adalah kemungkinan ada dan tidak ada. Setiap investasi memiliki resiko, oleh karena itu, Islam dalam menganggapi masalah resiko dalam berinvestasi menganjurkan umatnya untuk menggunakan prinsip kehati-hatian atau wara'.

¹² Naili Rahmawati, *Manajemen Investasi Syariah*, (Desember: 2015), 54.

Dalam investasi syariah terdapat berbagai resiko, antara lain:

a. Resiko kehilangan modal

Investasi adalah menggunakan harta secara produktif melalui berbagai sarana investasi. Akan tetapi, sebagai akibat dari ketidakpastian di masa depan, investasi yang dilakukan bisa untung dan bisa rugi. Jika investasi tersebut menguntungkan, maka nilai harta yang diinvestasikan akan bertambah, dan sebaliknya apabila mengalami kerugian, maka nilai harta yang diinvestasikan akan turun. Risiko kehilangan modal adalah risiko yang mungkin terjadi pada seluruh kegiatan investasi.

b. Resiko ketidakpastian keuntungan

Risiko yang kedua adalah karena ketidakpastian keuntungan yang diperoleh dari sarana-sarana investasi yang ada. Risiko ini sebenarnya merupakan bagian dari risiko di atas, tetapi lebih terfokus pada keuntungan yang mungkin didapat dari jenis investasi yang berbeda.

c. Sulitnya menjual produk investasi

Risiko ketiga yang ditakuti orang ketika berinvestasi adalah apakah produk investasi yang dibelinya itu mudah untuk dijual/diuangkan kembali. Beberapa orang mungkin senang berinvestasi ke dalam emas karena emas dianggap mudah dijual kembali.¹³

¹³ *Ibid.*, 52.

4. Prinsip-Prinsip Investasi Syariah

Menurut Satrio, ada beberapa prinsip berinvestasi dalam lingkup syariah agar harta yang diinvestasikan menjadi berkah, diantaranya:

- a. Terbebas dari unsur riba. Riba secara etimologi berarti tumbuh dan bertambah, dan dalam terminologi syariah para ulama banyak membolehkan definisi diantaranya, riba adalah penambahan atas harta pokok tanpa adanya transaksi bisnis riil.
- b. Terhindar dari unsur Gharar. Gharar dikatakan sebagai sesuatu yang bersifat tidak pasti. Jual beli gharar berarti sebuah jual beli yang mengandung ketidaktahuan atau ketidakpastian antara dua pihak yang bertansaksi, atau jual beli sesuatu yang objek yang di yakini tidak dapat diserahkan. Menurut Imam Sarkhasi gharar adalah suatu yang akibatnya tidak dapat di prediksi, dan ini merupakan pendapat mayoritas *fukaha*.
- c. Terhindar dari unsur judi (*maysir*). Secara etimologi *maysir* berarti mudah. *Maysir* merupakan bentuk objek yang diartikan sebagai tempat untuk memudahkan sesuatu. Dikatakan memudahkan sesuatu karena seseorang yang seharusnya menempuh jalan yang susah payah tetapi melakukan jalan pintas dengan harapan dapat mencapai apa yang dikehendaki, walaupun jalan pintas tersebut bertentangan dengan syariat yang telah ditetapkan.

- d. Terhindar dari unsur haram. Investasi yang dilakukan seorang investor muslim harus terhindar dari unsur haram. Sesuatu yang haram merupakan segala sesuatu yang dilarang oleh Allah SWT dan hadis. Kata haram secara etimologi berarti melarang. Secara garis besar sesuatu yang haram dikategorikan menjadi dua. Pertama, haram zatnya, seperti babi, khamr, darah, bangkai, perjudian, dan segala sesuatu yang dipersembahkan bagi selain Allah SWT. Kedua, haram karena proses yang ditempuh dalam memperoleh sesuatu. Misalnya makanan yang diperoleh karena mencuri, merampok dan lainnya.
- e. Terhindar dari unsur *Syubahat*. Kata *syubahat* berarti mirip, serupa, semisal dan bercampur. Dalam terminologi syariah *syubahat* diartikan sebagai sesuatu perkara yang bercampur (antara halal dan haram) akan tetapi tidak diketahui secara pasti apakah ia sesuatu yang halal atau haram, dan apakah ia hak atau bathil.¹⁴

Bagi seorang investor muslim, aspek rasionalitas bukan hanya aspek satu-satunya yang harus dipertimbangkan dalam keputusan investasinya. Ada aspek lain yang tidak kalah pentingnya yaitu moral spiritual yang akan memfilter kegiatan yang dilarang dalam investasi.¹⁵

Seorang muslim boleh memilih 3 alternatif atas dana yang dimilikinya, yaitu: memegang kekayaan dalam bentuk uang (*idle cash*)

¹⁴Deny Setiawan, Yusbar Yusuf, "Perspektif Islam Dalam Investasi Di Pasar Modal Syariah Suatu Studi Pendahuluan", 93.

¹⁵ Pramita Agustin, Imron Mawardi, "Perilaku Investor Muslim Dalam Bertransaksi Saham Di Pasar Modal", *Jestt* Vol. 1 No. 12 Desember 2014, 877.

memegang tabungan dalam bentuk aset tanpa berproduksi, atau menginvestasikannya dalam kegiatan produktif seperti kepemilikan proyek-proyek. Dalam Al-Qur'an surat Al-Hasyr ayat 18, Allah telah memberikan gambaran kepada setiap manusia untuk melakukan kegiatan investasi pada kehidupannya baik di dunia sampai di akhirat. Hal ini dijelaskan dalam Al-Qur'an surat sebagai berikut: ¹⁶

يَا أَيُّهَا الَّذِينَ ءَامَنُوا اتَّقُوا اللَّهَ وَلْتَنْظُرْ نَفْسٌ مَّا قَدَّمَتْ لِغَدٍ وَاتَّقُوا اللَّهَ إِنَّ اللَّهَ خَبِيرٌ بِمَا تَعْمَلُونَ ﴿١٨﴾ (سورة الحشر, ١٨)

“Hai orang-orang yang beriman, bertakwalah kepada Allah dan hendaklah Setiap diri memperhatikan apa yang telah diperbuatnya untuk hari esok (akhirat); dan bertakwalah kepada Allah, Sesungguhnya Allah Maha mengetahui apa yang kamu kerjakan.” (Q.S Al- Hasyr (59):n 18)

Dalam ayat tersebut menerangkan bahwa Allah SWT memerintahkan kepada seluruh hamba-Nya untuk beriman dan melakukan investasi akhirat dengan melakukan amal shaleh sejak dini sebagai bekal untuk menghadapi hari perhitungan.

Menurut Samsul yang dikutip oleh Betty Magdalena, Susanti, dan Yuli Yanti, menyatakan bahwa tipe investor dapat dilihat dari kesediaannya menanggung resiko investasi, investor dapat dikategorikan menjadi 3 kelompok atau tipe, yaitu:

a. *Risk Seeker* (Investor yang suka dengan resiko)

Investor yang menyukai risiko (*Risk Seeker*) adalah investor yang apabila dihadapkan pada dua pilihan investasi yang memberikan

¹⁶*Ibid*, 880.

tingkat pengembalian yang sama dengan risiko yang berbeda, maka ia akan lebih suka mengambil investasi dengan risiko yang lebih tinggi.

b. *Risk Averter* (Investor yang tidak suka dengan resiko)

Investor yang tidak menyukai risiko atau penghindar risiko (*Risk Averter*) adalah investor yang apabila dihadapkan pada dua pilihan investasi yang memberikan tingkat pengembalian yang sama dengan risiko yang berbeda, maka ia akan lebih suka mengambil investasi dengan risiko yang lebih rendah. Biasanya jenis investor ini cenderung mempertimbangkan keputusan investasinya secara matang dan terencana.

c. Risk Moderat

Investor yang netral terhadap risiko adalah investor yang akan meminta kenaikan tingkat pengembalian yang sama untuk setiap kenaikan risiko. Investor jenis ini umumnya cukup fleksibel dan bersikap hati-hati dalam pengambilan keputusan investasi.¹⁷

¹⁷Betty Magdalena, Susanti, Dan Yuli Yanti, "Perilaku Investor Muslimah Di Pasar Modal Syariah Di Lampung", Jurnal Bisnis Darmajaya, Vol. 04 No. 01, Januari 2018, 30.

BAB III

METODE PENELITIAN

A. Jenis dan Sifat Penelitian

1. Jenis Penelitian

Jenis penelitian ini adalah penelitian lapangan (*field reasearch*), tujuan dari penelitian lapangan adalah untuk mempelajari secara intensif tentang latar belakang keadaan sekarang, dan interaksi lingkungan sesuatu unit social: individu, kelompok, lembaga, atau masyarakat.¹

Mengingat jenis penelitian ini adalah penelitian lapangan, maka dalam pengumpulan data, peneliti menggali data-data yang berkenaan dengan peran Galeri Investasi Syariah dalam meningkatkan minat investasi (studi pada FEBI IAIN Metro).

2. Sifat Penelitian

Penelitian ini bersifat deskriptif kualitatif. Penelitian deskriptif adalah penelitian yang berusaha mendeskripsikan mengenai situasi-situasi atau kejadian-kejadian untuk memperoleh informasi faktual yang lebih mendetail.² Penelitian deskriptif yaitu penelitian yang berusaha untuk menuturkan pemecahan masalah yang ada sekarang berdasarkan data-data, jadi penelitian deskriptif juga menyajikan data, menganalisis dan menginterpretasikan. Penelitian deskriptif bertujuan untuk pemecahan

¹Sumadi Suryabrata, *Metodologi Penelitian*, (Jakarta: Rajawali Pers, 2013), 80.

²*Ibid.*, 76.

masalah secara sistematis dan faktual mengenai fakta-fakta dan sifat-sifat populasi.³

Berdasarkan uraian tersebut, maka penelitian deskriptif kualitatif adalah penelitian yang menggambarkan fakta apa adanya dengan lebih mendetail dengan kata-kata mengenai Peran Galeri Investasi Syariah dalam meningkatkan Minat Investasi (studi pada FEBI IAIN Metro).

B. Sumber Data

Data penelitian ini, peneliti menggunakan sumber data primer dan data sekunder.

1. Sumber Data Primer

Data primer adalah data yang dikumpulkan sendiri oleh peneliti langsung dari sumber pertama atau tempat objek penelitian dilakukan.⁴ Sumber data primer dalam penelitian ini sumber data yang diperoleh dari wawancara pengurus Galeri Investasi Syariah, dosen FEBI, mahasiswa FEBI IAIN Metro.

Pada penelitian ini, teknik yang digunakan untuk pengambilan sampel yaitu teknik sampling kuota. Teknik sampling kuota adalah teknik untuk menentukan sampel dari populasi yang mempunyai ciri-ciri tertentu sampai jumlah (kuota) yang diinginkan.⁵ Narasumber dalam penelitian ini adalah 10 mahasiswa FEBI IAIN Metro, 5 Dosen FEBI IAIN Metro, dan pengurus Galeri Investasi Syariah IAIN Metro.

³Cholis Narbuko dan Abu Achmadi, *Metodologi Penelitian*, (Jakarta: PT Bumi Aksara, 2016), 44.

⁴Syofyan Siregar, *Statistika Deskriptif untuk Penelitian*, (Jakarta: Rajawali Pers, 2012), 128.

⁵ Sugiyono, *Metode Penelitian dan Bisnis*, (Alfabeta, 2010), 122.

2. Sumber Data Sekunder

Data sekunder adalah data yang diterbitkan atau digunakan oleh organisasi yang bukan pengolahannya.⁶ Data sekunder dalam penelitian ini data diperoleh litelatur-litelatur dan berbagai macam sumber lainnya seperti: buku-buku yang relevan, jurnal dan internet.

Data sekunder dari penelitian ini diperoleh dari sumber buku seperti: Didit Herlianto, *Manajemen Investasi Plus Jurus Mendeteksi Investasi Bodong*, (Yogyakarta, Pustaka Baru, 2013), Tona Aurora Lubis, *Manajemen Investasi*, (Malang: 2009), Sugiyono, *Metode Penelitian Bisnis*, (ALFABETA, 2010), Sugiyono, *Metode Penelitian Kuantitatif, Kualitatif dan R&D*, (Bandung, ALFABETA, 2013), *Metode Penelitian Kuantitatif dan Analisis Data Sekunder*.

C. Teknik Pengumpulan Data

1. Wawancara

Wawancara adalah suatu percakapan, tanya jawab lisan antara dua orang atau lebih yang duduk berhadapan secara fisik dan diarahkan pada suatu masalah tertentu. Dalam proses wawancara ada dua pihak yang menempati kedudukan yang berbeda yaitu sebagai pengejar informasi ataupun pemberi informasi.⁷ Narasumber dalam penelitian ini adalah 10 mahasiswa FEBI IAIN Metro, 5 dosen FEBI IAIN Metro dan pengurus Galeri Investasi Syariah IAIN Metro.

⁶ Syofyan Siregar, *Statistika Deskriptif untuk Penelitian*, 128.

⁷ Kartini Kartono, *Pengantar Metodologi Riset Sosial*, Cet. 7, (Bandung: Mandar Maju, 1996), 187.

Dalam penelitian ini, peneliti menggunakan teknik wawancara semiterstruktur, yaitu dimana pelaksanaannya lebih bebas. Tujuan dari wawancara ini adalah untuk menemukan permasalahan secara lebih terbuka, dimana pihak yang di ajak wawancara diminta pendapat, dan peneliti perlu mendengarkan secara teliti dan mencatat apa yang dikemukakan oleh narasumber.⁸

2. Dokumentasi

Dokumentasi merupakan pengumpulan data yang diperoleh peneliti melalui dokumen-dokumen. Dokumen merupakan catatan peristiwa yang sudah berlalu. Dokumen bisa berbentuk tulisan, gambar, atau karya-karya monumental dari seseorang. Dokumen yang berbentuk tulisan misalnya catatan harian, sejarah kehidupan (*life histories*), cerita, biografi, peraturan, kebijakan. Dokumen yang berbentuk gambar misalnya foto, gambar hidup, sketsa dan lain-lain. Dokumen yang berbentuk karya misalnya karya seni, yang dapat berupa gambar, patung, film, dan lain-lain.⁹ Teknik ini peneliti gunakan untuk mengetahui atau memperoleh data tentang Peran Galeri Investasi Syariah (GIS) dalam meningkatkan minat investasi mahasiswa FEBI IAIN Metro. Dokumentasi yang diperlukan dalam penelitian ini adalah profil Galeri Investasi Syariah IAIN Metro, dokumentasi kegiatan GIS IAIN Metro.

⁸Sugiyono, *Metode Penelitian Bisnis*, 413.

⁹Sugiyono, *Metode Penelitian Kuantitatif, Kualitatif, dan R&D*, 240.

D. Metode Analisis Data

Analisis data adalah proses mencari dan menyusun secara sistematis data yang diperoleh dari hasil wawancara, catatan lapangan, dan dokumentasi, dengan cara mengorganisasikan data ke dalam kategori, menjabarkan ke dalam unit-unit, melakukan sintesa, menyusun ke dalam pola, memilih mana yang penting dan yang akan dipelajari, dan membuat kesimpulan sehingga mudah difahami oleh diri sendiri atau orang lain.¹⁰

Data yang peneliti peroleh dari sumber data merupakan data kualitatif. Maka teknik analisis data yang peneliti gunakan yaitu teknik analisis kualitatif dengan menggunakan metode berfikir induktif.

Analisis data kualitatif dilakukan secara induktif yaitu suatu analisis berdasarkan data yang diperoleh, selanjutnya dikembangkan sebagai hipotesis. Berdasarkan hipotesis yang dirumuskan berdasarkan data tersebut, selanjutnya dicarikan data lagi secara berulang-ulang sehingga selanjutnya dapat disimpulkan apakah hipotesis tersebut diterima atau ditolak berdasarkan data yang terkumpul.¹¹

Berdasarkan uraian di atas, peneliti melakukan penelitian dengan metode analisis data kualitatif karena data yang diperoleh merupakan keterangan-keterangan dalam bentuk uraian atau ungkapan dari narasumber. Kemudian data tersebut dianalisa menggunakan cara berfikir induktif, yaitu berangkat dari informasi tentang Peran Galeri Investasi Syariah dalam meningkatkan minat investasi (studi pada FEBI IAIN Metro)

¹⁰*Ibid.*, 244.

¹¹Sugiyono, *Metode Penelitian Manajemen* (Bandung: Alfabeta, 2013), 402.

BAB IV

HASIL PENELITIAN DAN PEMBAHASAN

A. Gambaran Umum Galeri Investasi Syariah IAIN Metro

1. Sejarah Singkat Galeri Invetasi Syariah IAIN Metro

Galeri Investasi Bursa Efek Indonesia (BEI) adalah sarana untuk memperkenalkan Pasar Modal sejak dini kepada dunia akademisi. Galeri Investasi BEI berkonsep 3 in 1 yang merupakan kerjasama antara BEI, Perguruan Tinggi dan Perusahaan Sekuritas diharapkan tidak hanya memperkenalkan Pasar Modal dari sisi teori saja akan tetapi juga prakteknya. Kedepannya melalui Galeri Investasi BEI yang menyediakan real time information untuk belajar menganalisa aktivitas perdagangan saham, diharapkan dapat menjadi jembatan menuju penguasaan ilmu pengetahuan beserta prakteknya di pasar modal.

Galeri Investasi BEI menyediakan semua publikasi dan bahan cetakan mengenai pasar modal yang diterbitkan oleh Bursa Efek Indonesia termasuk peraturan dan Undang-Undang Pasar Modal. Informasi dan data yang ada di Galeri Investnasi BEI dapat digunakan oleh civitas akademika untuk tujuan akademik, bukan untuk tujuan komersial dalam hal transaksi jual dan beli saham.

Dengan adanya Galeri Investasi BEI diharapkan dapat saling memberikan manfaat bagi semua pihak sehingga penyebaran informasi pasar modal tepat sasaran serta dapat memberikan manfaat yang optimal

bagi mahasiswa, praktisi ekonomi, investor, pengamat pasar modal maupun masyarakat umum di daerah dan sekitarnya baik untuk kepentingan sosialisasi dan pendidikan/edukasi pasar modal maupun untuk kepentingan ekonomis atau alternatif investasi.¹

FEBI IAIN Metro mengadakan peresmian Galeri Investasi Syariah (GIS) tanggal 23 April 2018 yang bertempat di Ruang Galeri Investasi FEBI IAIN Metro dan mengadakan seminar pasar modal di GSG IAIN Metro. Peresmian dilaksanakan di gedung FEBI IAIN Metro dan diresmikan oleh Prof. Dr. Hj. Enizar, M. Ag., selaku Rektor IAIN Metro.

Peresmian tersebut ditandai dengan pengguntingan pita dan penandatanganan piagam kerja sama. Turut hadir dalam acara tersebut, Kepala Bagian Pengawasan Industri Non Bank, Pasar Modal dan Edukasi Perlindungan Konsumen Otoritas Jasa Keuangan (OJK) Provinsi Lampung Mendi Rahmadi, Kepala Pengembangan Wilayah PT Bursa Efek Indonesia Dedy Priadi, Rektor IAIN Metro Lampung Enizar, Dekan Fakultas Ekonomi & Bisnis IAIN Metro Lampung Widhya Ninsiana, dan Sharia & Business Development MNC Sekuritas Sutrisna Amijaya.²

¹ www.idxn.con.id diakses pada tanggal 25 Agustus 2021

² www.mncnsekuritas.id diakses pada tanggal 25 Agustus 2021

2. Struktur Organisasi Galeri Investasi Syariah IAIN Metro

Berdasarkan Keputusan Dekan Fakultas Ekonomi dan Bisnis Islam IAIN Metro, No 007 Tahun 2020, berikut adalah susunan pengurus Galeri Investasi Syariah IAIN Metro:

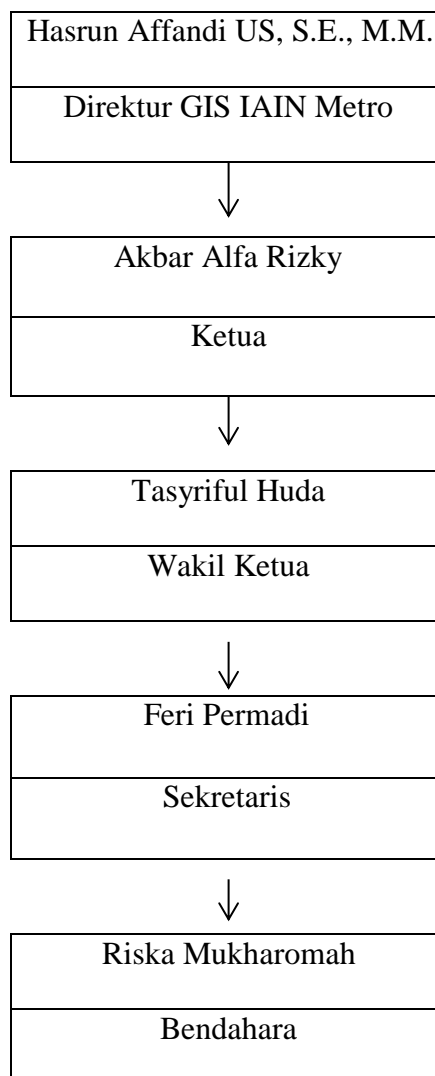

B. Peran Galeri Investasi Syariah dalam Meningkatkan Minat Investasi

Minat adalah dorongan atau kemauan seseorang untuk mengetahui dan mempelajari sesuatu ketertarikan. Dalam pembukaan akun rekening mahasiswa cukup mengisi formulir yang sudah disediakan oleh Galeri Investasi Syariah, dan uang RP 100.000 untuk bisa mulai investasi.

1. Wawancara dengan Bapak Hasrun Afandi US, S.E., M.M. selaku pengurus GIS IAIN Metro

Menurut Bapak Hasrun Affandi selama menjabat sebagai direktur Galeri Investasi Syariah IAIN Metro pada awal Januari 2020, kegiatan yang sudah diadakan adalah pengenalan terkait Pasar Modal dan Pasar Uang pada perkuliahan pasar modal dan pasar uang, dan perpanjangan kerjasama koordinasi dengan IDX dan sekuritas. Mahasiswa yang mengikuti kegiatan tersebut antusias dengan dilihat dari mahasiswa yang tertarik dalam transaksi pasar modal dan pasar uang di akun simulasi. Mahasiswa yang mengikuti mata kuliah pasar modal dan pasar uang adalah mahasiswa jurusan Ekonomi Syariah, angkatan 2017 berjumlah 3 kelas. Selama bapak Hasrun Affandi menjabat sebagai direktur GIS IAIN Metro (2020-2021) sulit untuk melakukan promosi terkait kegiatan GIS IAIN Metro karena terkendala adanya pandemi. Pada awal perkuliahan tahun 2020 mata kuliah pasar modal dan pasar uang adalah salah satu cara untuk mempromosikan atau memperkenalkan tentang GIS IAIN Metro kepada mahasiswa dan target dari Galeri Investasi Syariah IAIN Metro adalah mahasiswa. Jumlah investor GIS IAIN Metro pada tahun 2020

adalah 58 investor. 58 investor tersebut mengikuti perlombaan IDX challenge 2020 yang diadakan oleh BEI dan MNC sekuritas.

Galeri Investasi Syariah IAIN Metro menawarkan investasi yang ada di pasar modal seperti saham, selain mahasiswa bisa mendapatkan informasi tentang pasar modal, mahasiswa juga bisa belajar dan mendapatkan informasi atau pengetahuan tentang pasar uang di Galeri Investasi Syariah IAIN Metro.

Visi Galeri Investasi Syariah IAIN Metro:

“Menjadi Galeri Investasi Syariah sebagai pusat kegiatan ilmiah dan sosialisasi pasar modal serta sebagai wahana pembinaan sifat entrepreneurship dan profesionalisme mahasiswa”.

Misi Galeri Investasi Syariah IAIN Metro:

- a. Galeri Investasi Syariah sebagai pusat referensi pasar modal yang mandiri dan profit oriental
- b. Wadah pembinaan sumber daya manusia di pasar modal
- c. Penggalangan investor
- d. Promosi

Galeri Investasi Syariah IAIN Metro mempunyai peran untuk memperkenalkan pasar modal dan pasar uang terutama pada mahasiswa dan mengusulkan untuk pembuatan organisasi unit kegiatan mahasiswa Kelompok Studi Pasar Modal (KSPM) terhadap Dekan FEBI IAIN Metro, agar program pasar modal ada regenerasi yang massif dan berkesinambungan dilingkungan internal. Sehingga Kelompok Studi Pasar

Modal (KSPM) dapat memperkenalkan tentang Galeri Investasi Syariah kepada mahasiswa seperti pada saat penerimaan mahasiswa baru, sehingga lebih banyak mahasiswa yang mengetahui tentang Galeri Investasi Syariah IAIN Metro.³

2. Wawancara dengan Mahasiswa FEBI IAIN Metro

Respon mahasiswa FEBI IAIN Metro terkait dengan Peran Galeri Investasi Syariah dalam meningkatkan minat investasi:

a. Menurut mahasiswa SA

Menurut mahasiswa SA investasi adalah aktifitas menempatkan modal pada suatu pihak baik itu berupa uang atau asset, dengan tujuan mengembangkan asset tersebut agar mendapatkan keuntungan dimasa yang akan datang. Dengan ketentuan prinsip-prinsip syariah yaitu, kegiatan, produk, dan proses kegiatannya tidak boleh mengandung unsur haram, gharar, maysir, riba dan perbuatan yang merugikan lainnya. Menurut SA resiko investasi yang ia ketahui adalah memiliki potensi untuk mendapatkan keuntungan dan bisa juga mengalami kerugian. Mahasiswa SA belum melakukan investasi karena belum mempunyai penghasilan sendiri dan belum mengetahui bagaimana cara berinvestasi. Mahasiswa SA mengetahui tentang Galeri Investasi Syariah, menurutnya GIS adalah tempat untuk berinvestasi, SA mengetahui GIS saat peresmian di fakultas FEBI. Mahasiswa SA

³ Wawancara dengan Direktur GIS IAIN Metro Bapak Hasrun Affandi US,

belum melakukan investasi di GIS IAIN Metro karena terkendala masalah biaya.⁴

b. Menurut mahasiswa SAW

Menurut mahasiswa SAW investasi adalah menanamkan modal berupa uang ataupun berupa asset-aset dengan tujuan mendapatkan keuntungan setelah kurun waktu tertentu, menghasilkan pendapatan yang positif atau meningkatkan nilainya. Menurut mahasiswa SAW prinsip-prinsip syariah dalam investasi adalah kegiatan usaha yang dilakukan tidak boleh mengandung unsur haram dan gharar. Resiko yang dihadapi dalam investasi adalah keuntungan yang tidak menentu. Mahasiswa SAW mengetahui tentang GIS IAIN Metro dari mahasiswa-mahasiswi di kampus IAIN Metro, dan SAW belum melakukan investasi di GIS IAIN metro karena mahasiswa SAW belum mengetahui bagaimana cara berinvestasi di GIS.⁵

c. Menurut mahasiswa DPI

Menurut mahasiswa DPI investasi adalah menanamkan modal berupa uang atau asset yang dirasakan kemanfaatannya dimasa yang akan datang dengan tujuan memperoleh keuntungan dimasa mendatang. Menurut mahasiswa DPI prinsip-prinsip syariah dalam investasi adalah kegiatan yang tidak bertentangan dengan syariah, investasi juga memiliki resiko yaitu keuntungan yang tidak selalu

⁴ Wawancara dengan Mahasiswa SA, wawancara pada tanggal 27 Agustus 2021.

⁵ Wawancara dengan Mahasiswa SAW, pada tanggal 28 Agustus 2021.

pasti. Mahasiswa DPI sudah melakukan investasi tetapi ia masih terus belajar mengenai investasi. Mahasiswa DPI belum melakukan kegiatan investasi di GIS IAIN Metro karena belum berminat dan belum mengetahui bagaimana cara berinvestasi melalui GIS IAIN Metro.⁶

d. Menurut mahasiswa AN

Menurut mahasiswa AN investasi adalah penanaman modal berbentuk uang atau asset lain seperti tanah dan bangunan dengan tujuan mendapatkan keuntungan. Menurut AN prinsip syariah dalam investasi adalah tidak boleh bertentangan dengan syariat. Resiko dalam investasi yang diketahui AN adalah resiko suku bunga yaitu adanya perubahan suku bunga yang ada dipasar sehingga akan mempengaruhi pendapatan investasi dan resiko inflasi adalah peluang bahwa arus kas dari investasi tidak akan bernilai sebanyak dimasa depan karena perubahan daya beli yang tergerus inflasi. AN mengetahui tentang GIS IAIN Metro dari dosen FEBI dan sosial media. Mahasiswa AN berminat berinvestasi karena memiliki keuntungan dimasa depan dan sudah mendaftar menjadi investor GIS.⁷

e. Menurut mahasiswa AI

Menurut mahasiswa AI investasi adalah aktivitas menempatkan modal berupa asset berharga dengan tujuan mendapatkan keuntungan dimasa yang akan datang. Menurut AI prinsip-prinsip syariah dalam investasi adalah dalam investasi semua bentuk muamalah boleh

⁶ Wawancara dengan Mahasiswa DPI, pada tanggal 24 Agustus 2021.

⁷ Wawancara dengan mahasiswa AN pada tanggal 02 September 2021.

dilakukan sampai ada dalil yang melarangnya, yaitu apabila ditemukan kegiatan terlarang dalam kegiatan bisnis, baik objek maupun proses kegiatan usahanya yang mengandung unsur haram, maysir, dan gharar. Resiko dalam investasi yang diketahui AI adalah resiko nilai tukar yaitu jika nilai mata uang negara turun, membuat nilai investasi turun pula. AI mengetahui tentang GIS IAIN Metro dari pihak kampus, dan AI belum berminat berinvestasi melalui GIS IAIN Metro dikarenakan belum adanya sosialisasi tentang GIS.⁸

f. Menurut mahasiswa EY

Menurut mahasiswa EY investasi adalah kegiatan menanamkan modal, baik berupa uang atau aset lainnya, dengan tujuan mendapatkan keuntungan dimasa yang akan datang, dengan prinsip-prinsip syariah yang tidak melanggar syariah. Menurut mahasiswa EY investasi memiliki resiko yaitu kerugian yang timbul karena hasil investasi yang diharapkan tidak sesuai. Mahasiswa EY belum melakukan investasi karena belum memiliki penghasilan. Mahasiswa EY mengetahui tentang GIS tetapi tidak secara mendalam, EY mengetahui GIS dari social media, dan EY belum tertarik melakukan investasi karena belum memiliki penghasilan sendiri.⁹

g. Menurut mahasiswa BAP

Menurut mahasiswa BAP investasi adalah bentuk pengeluaran atau pengorbanan kita terhadap sesuatu, seperti mengeluarkan uang

⁸ Wawancara dengan mahasiswa AI pada tanggal 26 Agustus 2021.

⁹ Wawancara dengan mahasiswa EY, pada tanggal 27 Agustus 2021.

untuk membeli saham, dengan harapan mendapat imbalan atau keuntungan. Menurut mahasiswa BAP tujuan investasi adalah alat untuk mencapai tujuan keuangan seperti mendapatkan keuntungan dari apa yang telah dikeluarkan atau dikorbankan. Menurut mahasiswa BAP prinsip-prinsip syariah dalam kegiatan investasi adalah kegiatan investasi yang dijalankan tidak mengandung riba, gharar, maysir dan kegiatan yang tidak menyimpang dari syariat Islam, dan resiko dalam investasi adalah resiko kehilangan modal dan keuntungan yang tidak pasti. Mahasiswa BAP berminat investasi dan sudah mendaftar menjadi nasabah GIS IAIN Metro karena menurut mahasiswa BAP investasi berguna untuk pengalaman dan investasi jangka panjang.¹⁰

h. Menurut mahasiswa WO

Menurut mahasiswa WO investasi adalah kegiatan dimana menanamkan modal dalam bentuk uang atau asset lainnya dengan tujuan asset tersebut dapat berkembang sehingga mendapatkan keuntungan. Menurut mahasiswa WO dalam investasi memiliki prinsip-prinsip syariah yang harus dipatuhi yaitu tidak diperbolehkan ada unsur riba, gharar, dan haram. Menurut mahasiswa WO resiko dalam investasi adalah kerugian dan apabila hasil tidak sesuai dengan yang diharapkan. Mahasiswa mengetahui Galeri Investasi Syariah IAIN Metro dari peresmian di kampus FEBI IAIN Metro pada tahun

¹⁰ Wawancara dengan mahasiswa BAP, pada tanggal 4 September 2021.

2018. Mahasiswa WO belum berminat berinvestasi di GIS IAIN Metro karena mahasiswa belum memiliki keyakinan untuk berinvestasi.¹¹

i. Menurut mahasiswa AA

Menurut mahasiswa AA investasi adalah salah satu cara menabung melalui pasar modal berupa pembelian saham dengan tujuan melakukan kegiatan ekonomi untuk mendapatkan keuntungan. Menurut mahasiswa AA prinsip-prinsip syariah dalam melakukan investasi adalah tidak adanya riba dalam kegiatan investasi tersebut, resiko dalam investasi yang diketahui mahasiswa AA adalah tidak mendapatkan keuntungan yang pasti dalam investasi. Mahasiswa AA sudah investasi melalui GIS, karena menurutnya investasi bisa menjadi salah satu sumber penghasilan.¹²

j. Menurut mahasiswa CI

Menurut mahasiswa CI investasi adalah suatu simpanan asset jangka panjang dengan tujuan mendapatkan hasil yang lebih. Menurut mahasiswa CI prinsip-prinsip syariah dalam investasi adalah kegiatan yang dilakukan tidak mengandung unsur haram dan resiko dalam berinvestasi adalah resiko kehilangan modal bagi investor. Mahasiswa CI sudah melakukan investasi yaitu berupa deposito. Mahasiswa CI mengetahui GIS IAIN Metro dari web FEBI IAIN Metro. Mahasiswa CI belum berminat investasi di GIS IAIN Metro karena kurangnya informasi tentang bagaimana cara investasi dan mendaftar di GIS IAIN

¹¹ Wawancara dengan mahasiswa WO, pada tanggal 24 Agustus 2021.

¹² Wawancara dengan mahasiswa AA, pada tanggal 6 September 2021.

Metro dan mahasiswa CI lebih memilih berinvestasi deposito di bank.¹³

3. Wawancara dengan Dosen FEBI IAIN Metro

a. Menurut Bapak DH

Menurut bapak DH menanamkan modal, uang, atau aset berharga ke sebuah lembaga atau suatu pihak dengan tujuan mendapatkan keuntungan, agar keuangan selalu memutar dan manfaat dari investasi adalah menambah sumber penghasilan dan bisa menjadi sebuah pengalaman untuk seorang investor. Menurut bapak DH prinsip-prinsip syariah dalam investasi adalah tidak berinvestasi dalam hal yang tidak diperbolehkan dalam syariah dan diharamkan, tidak diperbolehkan adanya riba, maysir, dan gharar. Menurut bapak DH, setiap investasi memiliki resiko yang besar, seperti resiko kehilangan modal, dan semakin besar resiko dalam investasi maka keuntungan yang didapat juga semakin besar. Menurut bapak DH, GIS adalah tempat dimana bisa mendapatkan informasi tentang investasi dan bisa melakukan investasi melalui GIS. Bapak DH belum melakukan investasi melalui GIS IAIN Metro karena kurangnya sosialisasi yang dilakukan oleh GIS.¹⁴

b. Menurut Ibu SSDC

Menurut ibu SSDC investasi adalah menanamkan modal berupa uang dengan tujuan untuk mendapatkan keuntungan dimasa

¹³ Wawancara dengan Mahasiswa CI, pada tanggal 25 Agustus 2021.

¹⁴ Wawancara dengan dosen DH, pada tanggal 02 September 2021.

depan. Prinsip-prinsip syariah dalam investasi yang diketahui oleh ibu SSDC tidak mengandung riba, maysir, dan tidak diperbolehkan berinvestasi dalam kegiatan yang melanggar syariat Islam seperti berinvestasi dalam hal yang haram seperti khamr. Resiko dalam investasi adalah resiko kehilangan modal. Ibu SSDC belum melakukan investasi melalui GIS karena ibu SSDC lebih memilih investasi emas dibandingkan melalui investasi saham, menurut ibu SSDC investasi emas memiliki resiko yang lebih kecil dan nilai emas tidak pernah mengalami penurunan.¹⁵

c. Menurut Ibu EY

Menurut Ibu EY investasi adalah penanaman modal berupa uang atau asset seperti saham untuk kegiatan ekonomi, dengan tujuan mendapatkan keuntungan dan prinsip-prinsip syariah dalam investasi menurut ibu EY adalah tidak adanya unsur riba, tidak ada unsur gharar, tidak ada unsur maysir, dan tidak ada unsur haram dalam kegiatan investasi, sesuai dengan syariat. Dalam berinvestasi memiliki resiko yang tinggi seperti kehilangan modal. Ibu EY belum berinvestasi melalui Galeri Investasi Syariah karena Ibu EY memiliki keterbatasan waktu, biaya dan lebih memilih investasi dengan resiko yang lebih kecil yaitu deposito di bank.¹⁶

d. Menurut Bapak MHZ

¹⁵ Wawancara dengan dosen ibu SSDC, pada tanggal 9 September 2021.

¹⁶ Wawancara dengan dosen ER, pada tanggal 09 September 2021.

Menurut Bapak MHZ investasi adalah perencanaan untuk menabung dengan tujuan untuk merencanakan keuangan dimasa yang akan datang. Menurut bapak MHZ, beliau menyampaikan bahwa kurang memahami apa saja yang menjadi prinsip-prinsip syariah dalam investasi. Resiko dalam investasi adalah ketika nilai atau harga saham berada di bawah harga saat pembelian dan apabila sebuah perusahaan mengalami kebangkrutan, saham yang telah dibeli tidak bisa diperjualbelikan. Bapak MHZ mengetahui tentang GIS IAIN Metro saat beliau berada di FEBI. Bapak MHZ sudah melakukan investasi melalui GIS IAIN Metro, menurut beliau belum ada sosialisasi tentang GIS untuk dosen dan sosialisasi yang dilakukan GIS belum gencar dilakukan.¹⁷

e. Menurut Ibu REM

Menurut ibu REM investasi adalah menyimpan sebagian dana untuk kepentingan di masa yang akan datang dengan tujuan mempersiapkan kebutuhan yang besar dimasa yang akan datang dengan mempersiapkan dimasa sekarang dan manfaat investasi adalah untuk membantu masalah finansial dimasa depan. Menurut ibu REM prinsip-prinsip syariah dalam investasi adalah investasi yang dilakukan harus jelas, pengelolaan dalam investasi harus jelas dan harus terhindar dari maysir, gharar, riba, batil, karena dalam melakukan investasi selain dari mengaharapkan keuntungan juga mengaharapkan sebuah

¹⁷ Wawancara dengan dosen MHZ, pada tanggal 07 September 2021.

keberkahan dalam investasi. Resiko dalam investasi seperti investasi saham adalah kerugian seperti saat menjual, nilai saham bisa turun dan keuntungan yang didapat tidak sesuai yang diharapkan. Ibu REM belum tertarik investasi melalui GIS IAIN Metro karena ibu REM lebih memilih investasi seperti emas, tanah.¹⁸

C. Analisis Peran Galeri Investasi Syariah dalam Meningkatkan Minat Investasi

Galeri Investasi Bursa Efek Indonesia (BEI) adalah sarana untuk memperkenalkan Pasar Modal sejak dini kepada dunia akademisi. Galeri Investasi BEI berkonsep 3 in 1 yang merupakan kerjasama antara BEI, Perguruan Tinggi dan Perusahaan Sekuritas diharapkan tidak hanya memperkenalkan Pasar Modal dari sisi teori saja akan tetapi juga prakteknya. Kedepannya melalui Galeri Investasi BEI yang menyediakan real time information untuk belajar menganalisa aktivitas perdagangan saham, diharapkan dapat menjadi jembatan menuju penguasaan ilmu pengetahuan beserta prakteknya di pasar modal.

Dengan adanya Galeri Investasi BEI diharapkan dapat saling memberikan manfaat bagi semua pihak sehingga penyebaran informasi pasar modal tepat sasaran serta dapat memberikan manfaat yang optimal bagi mahasiswa, praktisi ekonomi, investor, pengamat pasar modal maupun masyarakat umum di daerah dan sekitarnya baik untuk kepentingan sosialisasi

¹⁸ Wawancara dengan dosen Ibu REM, pada tanggal 17 September 2021

dan pendidikan/edukasi pasar modal maupun untuk kepentingan ekonomis atau alternative investasi.

Galeri Investasi Syariah IAIN Metro mempunyai peran untuk memperkenalkan pasar modal dan pasar uang terutama pada mahasiswa dan mengusulkan untuk pembuatan organisasi unit kegiatan mahasiswa Kelompok Studi Pasar Modal (KSPM) terhadap Dekan FEBI IAIN Metro, agar program pasar modal ada regenerasi yang massif dan berkesinambungan dilingkungan internal. Sehingga Kelompok Studi Pasar Modal (KSPM) dapat memperkenalkan tentang Galeri Investasi Syariah kepada mahasiswa seperti pada saat penerimaan mahasiswa baru, sehingga lebih banyak mahasiswa yang mengetahui tentang Galeri Investasi Syariah IAIN Metro.

Galeri Investasi Syariah IAIN Metro adalah wadah bagi mahasiswa yang ingin mendapatkan pengetahuan dan belajar tentang investasi. Galeri Investasi Syariah pernah mengadakan kegiatan seminar pasar modal, yuk nabung saham, pelatihan trading, dan kegiatan stocklab untuk menarik minat mahasiswa agar berinvestasi di Galeri Investasi Syariah IAIN Metro.

1. Analisis Peran Galeri Investasi Syariah dalam meningkatkan minat investasi pada dosen

Dari data yang diperoleh dari 5 dosen FEBI IAIN Metro melalui wawancara yang telah dilakukan, didapatkan bahwa 4 dari dosen belum berinvestasi melalui Galeri Investasi Syariah dan 1 dosen sudah berinvestasi melalui Galeri Investasi Syariah. Dari ke 4 dosen yang belum berinvestasi melalui Galeri Investasi Syariah memiliki beberapa alasan

yaitu belum adanya sosialisasi yang dilakukan oleh Galeri Investasi Syariah untuk dosen-dosen, sosialisasi yang dilakukan oleh Galeri Investasi Syariah belum gencar dilakukan, keterbatasan waktu yang dimiliki dosen, dosen lebih memilih investasi yang memiliki resiko yang lebih rendah seperti emas, tanah, dan deposito di bank. Setiap investasi memiliki resiko, begitu pula dalam investasi syariah juga memiliki resiko seperti:

- a. Resiko kehilangan modal, sebagai akibat ketidakpastian dari masa depan, investasi yang dilakukan bisa untung dan bisa rugi.
- b. Resiko ketidakpastian keuntungan, ketidakpastian dari sarana-sarana investasi yang ada.
- c. Sulitnya menjual produk investasi, ketika berinvestasi apakah produk investasi yang dibelinya itu mudah untuk dijual atau diuangkan kembali.

Dalam investasi syariah memiliki manfaat:

- a. Manfaat bagi investor, investor akan mendapatkan bagi hasil sesuai dengan besar investasi yang ditanamkan dan sesuai dengan akad awal menurut prinsip syariah.
- b. Manfaat bagi rekanan, mendapatkan tambahan modal.
- c. Manfaat bagi masyarakat, penambahan lapangan pekerjaan.

2. Analisis Peran Galeri Investasi Syariah dalam meningkatkan minat investasi pada mahasiswa

Dari data yang diperoleh dari 10 mahasiswa FEBI IAIN Metro melalui wawancara yang telah dilakukan, didapatkan bahwa banyak mahasiswa yang belum berinvestasi melalui Galeri Investasi Syariah dibandingkan dengan yang sudah investasi. Dimana mahasiswa yang sudah investasi melalui Galeri Investasi Syariah sebanyak 7 mahasiswa dan yang belum investasi sebanyak 3 mahasiswa. Dari 7 mahasiswa yang belum investasi memiliki beberapa alasan kurang meluasnya informasi dan sosialisasi yang dilakukan tentang bagaimana cara investasi di Galeri Investasi Syariah, terbatasnya dana yang dimiliki, kurangnya keyakinan untuk berinvestasi, dan belum memiliki penghasilan sendiri. Kurangnya informasi yang didapatkan oleh mahasiswa tentang Galeri Investasi Syariah membuat mahasiswa tidak mengetahui tentang Galeri Investasi Syariah dan program-program yang diadakan oleh Galeri Investasi Syariah seperti seminar pasar modal, yuk nabung saham, pelatihan trading, kegiatan stocklab dengan narasumber dari MNC Sekuritas atau dari BEI dan pengenalan pasar modal dan pasar uang pada perkuliahan mata kuliah pasar uang dan pasar modal. Selain itu, untuk masa sekarang sulit untuk melakukan promosi atau sosialisai terkait Galeri Investasi Syariah karena terkendala adanya pandemi, sehingga perkuliahan dilakukan secara daring. Dalam pembukaan akun rekening, mahasiswa cukup mengisi formulir yang telah disediakan oleh pihak Galeri Investasi Syariah dan uang

sejumlah Rp 100.000.- untuk mulai bisa berinvestasi. Tujuan dari investasi selain mendapatkan keuntungan, tujuan investasi syariah yang belum diketahui oleh mahasiswa adalah:

- a. Ridha Allah, tujuan dari setiap kegiatan yang dilakukan oleh setiap muslim. Begitu juga dalam kegiatan ekonomi, dalam hal ini yakni kegiatan berinvestasi, investasi yang bertujuan pada ridha Allah tentu akan berindikasi pada pendanaan usaha-usaha (investasi) yang dibolehkan dalam Islam.
- b. Memperoleh keuntungan halal, merupakan tujuan dari semua kegiatan ekonomi, seorang muslim tidak hanya menginginkan sekedar keuntungan, tapi keuntungan itu harus halal, karena kehalalan menjadi unsur yang penting dalam cara mendapatkan harta dalam Islam.
- c. Tolong menolong, secara tidak langsung ia juga telah membantu orang lain.

BAB V

PENUTUP

A. Kesimpulan

Berdasarkan penelitian yang dilakukan oleh peneliti, maka dapat disimpulkan bahwa Peran Galeri Investasi Syariah dalam meningkatkan investasi belum maksimal dalam mensosialisasikan tentang Galeri Investasi Syariah dikarenakan terkendala oleh masa pandemi, dimana dapat dilihat dari banyaknya yang belum melakukan investasi melalui GIS IAIN Metro dibandingkan yang sudah. Dari 10 sampel mahasiswa FEBI IAIN Metro yang belum berinvestasi melalui GIS sebanyak 7 mahasiswa dan sedangkan yang sudah berinvestasi sebanyak 3 mahasiswa. Dari 5 sampel dosen FEBI IAIN Metro yang belum berinvestasi melalui GIS sebanyak 4 dosen yang belum berinvestasi melalui GIS dan sedangkan yang sudah berinvestasi 1 dosen.

B. Saran

Galeri Investasi Syariah IAIN Metro diharapkan dapat meningkatkan sosialisasi tentang Galeri Investasi Syariah, agar mahasiswa dan dosen FEBI IAIN Metro banyak yang berminat menjadi investor di Galeri Investasi Syariah karena banyak dari mahasiswa dan dosen yang kurang mengetahui informasi tentang Galeri Investasi Syariah IAIN Metro. Bagi mahasiswa agar lebih meningkatkan pengetahuan tentang investasi, kesadaran untuk membaca, mencari informasi dan mengikuti sosialisasi yang dilakukan oleh Galeri Investasi Syariah. Bagi dosen FEBI IAIN Metro agar memberikan contoh

untuk berinvestasi di Galeri Investasi Syariah dan menganjurkan mahasiswa untuk mempraktekkan ilmu yang sudah didapat sehingga mahasiswa mengetahui selain dari praktek juga teori.

DAFTAR PUSTAKA

- Afreyeni dan Doni Marlius, Analisis Tingkat Pengembalian Dan Risiko Investasi (Studi Pada Industri Manufaktur Yang Terdaftar Di Bursa Efek Indonesia).
- Ahmad Dahlan Malik, Analisa Faktor – Faktor Yang Mempengaruhi Minat Masyarakat Berinvestasi Di Pasar Modal Syariah Melalui Bursa Galeri Investasi Uisi, Jurnal Ekonomi dan Bisnis Islam, Vol. 3, No. 1, Januari-Juni 2017.
- Ari Wibowo, Purwohandoko, Pengaruh Pengetahuan Investasi, Kebijakan Modal Minimal Investasi, Dan Pelatihan Pasar Modal Terhadap Minat Investasi (Studi Kasus Mahasiswa Fe Unesa Yang Terdaftar Di Galeri Investasi Fe Unesa).
- Cholis Narbuko dan Abu Achmadi, *Metodologi Penelitian*, (Jakarta: PT Bumi Aksara, 2016).
- Daniel Raditya T, I Ketut Budhiarta, dan I Made Sada Suardika, Pengaruh Modal Investasi Minimal di Bni Sekuritas, Return dan Persepsi Terhadap Risiko Pada Minat Investasi Mahasiswa, Dengan Penghasilan Sebagai Variabel Moderasi, E-Jurnal Ekonomi dan Bisnis Universitas Udayana 3.7. 2014.
- Deny Setiawan, Yusbar Yusuf, Perspektif Islam Dalam Investasi Di Pasar Modal Syariah Suatu Studi Pendahuluan, Jurnal Ekonomi Vol 17, No 3 Desember 2009.
- Diana Wiyanti, Perspektif Hukum Islam terhadap Pasar Modal Syariah Sebagai Alternatif Investasi Bagi Investor, Jurnal Hukum IUS QUIA IUSTUM NO. 2 Vol. 20 April 2013.
- Didit Herlianto, *Manajemen Investasi Plus Jurus Mendeteksi Investasi Bodong*, (Yogyakarta, Pustaka Baru: 2013).
- Elif Pardiansyah, Ekonomi Dalam Persepektif Islam, *Economica: Jurnal Ekonomi Islam* Vol 8, No 2, 2017.
- Hadi Peristiwa, Analisis Minat Investor di Kota Serang Terhadap Investasi Syariah Pada Pasar Modal Syariah, Jurnal Ekonomi Keuangan dan Bisnis Islam Vol.7No.1.
- Heru Maruta, Dinamika Pasar Modal Syariah, Perdagangan Indeks Saham Gabungan Syariah Dan Pasar Uang Syariah (Puas).
- Hidayat, Nusa Muktiadji dan Yoyon Supriadi dengan judul penelitian Pengaruh Pengetahuan Investasi Terhadap Minat Mahasiswa Berinvestasi di Galeri Investasi Perguruan Tinggi.

- Kartini Kartono, *Pengantar Metodologi Riset Sosial*, Cet. 7, (Bandung: Mandar Maju, 1996).
- Meriyati, *Minat Investasi Syariah, Islamic Banking*, Vol 1, No 1, 2015.
- Nensy Hermawati et al., *Analisis Faktor-Faktor yang Mempengaruhi Minat Mahasiswa Untuk Berinvestasi di Pasar Modal*, vol 1, No 1, Agustus 2018.
- Nursantri Yanti, *Pengaruh SBI, SBIS, Inflasi dan Nilai Tukar Rupiah Terhadap Transaksi Pasar Uang Antar Bank Syariah*, At-Tawassuth, Vol. III, No. 1, 2018.
- Pramita Agustin, Imron Mawardi, *Perilaku Investor Muslim Dalam Bertransaksi Saham Di Pasar Modal*, Jestt Vol. 1 No. 12 Desember 2014.
- Rizki Chaerul Pajar, *Pengaruh Motivasi Investasi Dan Pengetahuan Investasi Terhadap Minat Investasi Di Pasar Modal Pada Mahasiswa Fe Uny*, Jurnal Profita Edisi 1 Tahun 2017.
- Sugiyono, *Metode Penelitian Kuantitatif, Kualitatif, dan R&D*, (Bandung: ALFABETA, 2016).
- Sugiyono, *Metode Penelitian Manajemen* (Bandung: Alfabeta, 2013).
- Sumadi Suryabrata, *Metodologi Penelitian*, (Jakarta: Rajawali Pers, 2013).
- Syofyan Siregar, *Statistika Deskriptif untuk Penelitian*, (Jakarta: Rajawali Pers, 2012).
- Tona Aurora Lubis, *Manajemen Investasi*, (Malang: 2009).
- Trisno Wardi Putra, *Investasi Dalam Ekonomi Islam*, Jurnal Ulumul Syar'i, Desember 2018 Vol. 7, No. 2.
- Wawancara dengan Akbar Pengurus Galeri Investasi Syariah (GIS) IAIN Metro.
- Wawancara dengan Bapak Hasrun Afandi, Direktur Galeri Investasi Syariah (GIS) IAIN Metro.
- Yayat Suharyat, *Hubungan Antara Sikap, Minat Dan Perilaku Manusia*.
- Yusnia Dewi Melati Firdaus, Moh. Amin, Dan Junaidi, *Analisis Faktor-Faktor Yang Mempengaruhi Minat Investor Terhadap Sukuk*, E-Jra Vol. 07 No. 03 Agustus 2018.



KEMENTERIAN AGAMA REPUBLIK INDONESIA
INSTITUT AGAMA ISLAM NEGERI METRO
FAKULTAS EKONOMI DAN BISNIS ISLAM

Jalan Ki. Hajar Dewantara Kampus 15 A Iringmulyo Metro Timur Kota Metro Lampung 34111
Telepon (0725) 41507; Faksimili (0725) 47296;

Nomor : 1343/In.28.3/D.1/PP.00.9/06/2020
Lampiran : -
Perihal : Pembimbing Skripsi

09 Juni 2020

Kepada Yth:

1. Hj. Siti Zulaikha, S.Ag.,M.H
 2. Selvia Nuriasari.,M.E.I
- di – Tempat

Assalamualaikum Warahmatullahi Wabarakatuh

Dalam rangka membantu mahasiswa dalam penyusunan Proposal dan Skripsi, maka Bapak/Ibu tersebut diatas, ditunjuk masing-masing sebagai Pembimbing I dan II Skripsi mahasiswa :

Nama : Sapta Rosanti
NPM : 1602100066
Fakultas : Fakultas Ekonomi dan Bisnis Islam
Jurusan : S1 Perbankan Syariah (S1-PBS)
Judul : Pengaruh Galeri Investasi Syariah lain Metro Terhadap Minat Investasi Mahasiswa IAIN Metro

Dengan ketentuan :

1. Pembimbing, membimbing mahasiswa sejak penyusunan Proposal sampai selesai Skripsi :
 - a. Pembimbing I, mengoreksi outline, alat pengumpul data (APD) dan mengoreksi Skripsi setelah pembimbing II mengoreksi.
 - b. Pembimbing II, mengoreksi Proposal, outline, alat pengumpul data (APD) dan mengoreksi Skripsi, sebelum ke Pembimbing I.
2. Waktu penyelesaian Skripsi maksimal 4 (empat) semester sejak SK bimbingan dikeluarkan.
3. Diwajibkan mengikuti pedoman penulisan karya ilmiah yang di keluarkan oleh LP2M Institut Agama Islam Negeri (IAIN) Metro.
4. Banyaknya halaman Skripsi antara 40 s/d 70 halaman dengan ketentuan :
 - a. Pendahuluan ± 2/6 bagian.
 - b. Isi ± 3/6 bagian.
 - c. Penutup ± 1/6 bagian.

Demikian disampaikan untuk dimaklumi dan atas kesediaan Bapak/Ibu Dosen diucapkan terima kasih.

Wassalamualaikum Warahmatullahi Wabarakatuh

Wakil Dekan Bidang Akademik dan
Kelembagaan



MUHAMMAD SALEH

**ALAT PENGUMPUL DATA (APD)
PERAN GALERI INVESTASI SYARIAH (GIS) DALAM
MENINGKATKAN MINAT INVESTASI (Studi Pada FEBI IAIN METRO)**

1. Wawancara dengan direktur GIS IAIN Metro Bapak Hasrun Afandi selaku pengurus
 - a. Kegiatan apa saja yang sudah diadakan oleh gis?
 - b. Bagaimana respon mahasiswa terhadap kegiatan gis tersebut?
 - c. Investasi apa saja yang ditawarkan oleh GIS IAIN Metro?
 - d. Bagaimana cara gis menawarkannya dan siapa sajakah target nya?
 - e. Berapa jumlah investor GIS IAIN Metro?
 - f. Apakah visi dan misi dari GIS IAIN Metro?
 - g. Bagaimana peran gis dalam meningkatkan minat investasi di FEBI IAIN Metro?
2. Wawancara dengan bapak/ibu dosen
 - a. Apa yang bapak/ibu ketahui tentang GIS IAIN Metro? Jelaskan.
 - b. Darimana bapak/ibu mengetahui tentang GIS IAIN Metro? Jelaskan.
 - c. Apakah bapak/ibu mengetahui tentang investasi? Jelaskan.
 - d. Apakah bapak/ibu mengetahui tentang tujuan dan manfaat investasi? Jelaskan.
 - e. Apakah bapak/ibu mengetahui prinsip-prinsip syariah dalam investasi? Jelaskan.
 - f. Apakah bapak/ibu mengetahui apa saja resiko dalam investasi? Jelaskan.
 - g. Apakah bapak/ibu sudah melakukan investasi? Jelaskan.
 - h. Apakah bapak/ibu sudah investasi melalui GIS IAIN Metro? Jika sudah apa alasannya dan jika tidak apa alasannya? Jelaskan.
3. Wawancara dengan mahasiswa
 - a. Apa yang anda ketahui tentang GIS IAIN Metro? Jelaskan.
 - b. Darimana anda mengetahui tentang GIS IAIN Metro? Jelaskan.

- c. Apakah anda mengetahui tentang investasi? Jelaskan.
- d. Apakah anda mengetahui tentang tujuan dan manfaat investasi? Jelaskan.
- e. Apakah anda mengetahui prinsip-prinsip syariah dalam investasi? Jelaskan.
- f. Apakah anda mengetahui apa saja resiko dalam investasi? Jelaskan.
- g. Apakah anda sudah melakukan investasi? Jelaskan.
- h. Apakah anda sudah investasi melalui GIS IAIN Metro? Jika sudah apa alasannya dan jika tidak apa alasannya?

Metro, Juni 2021
Peneliti,



Sapta Rosanti

NPM. 1602100066

Menyetujui

Pembimbing I

Pembimbing II

Hj. Siti Zulaikha, S.Ag., M.H.

NIP.197206111990832001



Selvia Nuriasari, M.E.I

NIP.1981082820009122003

OUTLINE

PERAN GALERI INVESTASI SYARIAH (GIS) DALAM MENINGKATKAN MINAT INVESTASI MAHASISWA FEBI IAIN METRO

HALAMAN SAMPUL
HALAMAN JUDUL
HALAMAN NOTA DINAS
HALAMAN PERSETUJUAN
HALAMAN PENGESAHAN
HALAMAN ABSTRAK
HALAMAN ORISINILITAS PENELITIAN
HALAMAN MOTTO
HALAMAN PERSEMBAHAN
KATA PENGANTAR
DAFTAR ISI
DAFTAR TABEL
DAFTAR GAMBAR
DAFTAR LAMPIRAN

BAB I PENDAHULUAN

- A. Latar Belakang Masalah
- B. Rumusan Masalah
- C. Tujuan Penelitian
- D. Manfaat Penelitian
- E. Penelitian Relevan

BAB II LANDASAN TEORI

- A. Minat
 - 1. Pengertian Minat
 - 2. Faktor- Faktor yang Mempengaruhi Minat
- B. Investasi Syariah
 - 1. Pengertian Investasi Syariah dan Tujuan Investasi Syariah
 - 2. Resiko Investasi Syariah

3. Prinsip-Prinsip Investasi Syariah
4. Pengertian Peran

BAB III METODOLOGI PENELITIAN

- A. Jenis dan Sifat Penelitian
 1. Jenis Penelitian
 2. Sifat Penelitian
- B. Sumber Data
 1. Data Primer
 2. Data Sekunder
- C. Teknik Pengumpulan Data
 1. Wawancara
 2. Dokumentasi
- D. Teknik Analisis Data

BAB IV HASIL PENELITIAN DAN PEMBAHASAN

- A. Gambaran Umum Galeri Investasi Syariah IAIN Metro
- B. Peran Galeri Investasi Syariah dalam Meningkatkan Minat Investasi pada Mahasiswa FEBI IAIN Metro
- C. Analisis Peran Galeri Investasi Syariah dalam Meningkatkan Minat Investasi pada Mahasiswa FEBI IAIN Metro

BAB V PENUTUP

- A. Kesimpulan
- B. Saran

DAFTAR PUSTAKA

LAMPIRAN-LAMPIRAN

DAFTAR RIWAYAT HIDUP

Metro, Juni 2021

Peneliti



Sapta Rosanti

NPM. 1602100066

Menyetujui,

Pembimbing I

Hj. Siti Zulaikha, S.Ag., M.H.
NIP.197206111998032001

Pembimbing II

23-6-21

Selvia Nuriasari, M.E.I
NIP. 1981082820009122003



**KEMENTERIAN AGAMA REPUBLIK INDONESIA
INSTITUT AGAMA ISLAM NEGERI METRO
FAKULTAS EKONOMI DAN BISNIS ISLAM**

Jalan Ki. Hajar Dewantara Kampus 15 A Iringmulyo Metro Timur Kota Metro Lampung 34111
Telepon (0725) 41507; Faksimili (0725) 47296; Website: www.febi.metrouniv.ac.id; e-mail: febi.iain@metrouniv.ac.id

Nomor : B-2549/In.28/D.1/TL.00/08/2021
Lampiran : -
Perihal : **IZIN RESEARCH**

Kepada Yth.,
DIREKTUR GALERI INVESTASI
SYARI'AH
di-
Tempat

Assalamu'alaikum Wr. Wb.

Sehubungan dengan Surat Tugas Nomor: B-2548/In.28/D.1/TL.01/08/2021,
tanggal 26 Agustus 2021 atas nama saudara:

Nama : **SAPTA ROSANTI**
NPM : 1602100066
Semester : 11 (Sebelas)
Jurusan : S1 Perbankan Syariah

Maka dengan ini kami sampaikan kepada saudara bahwa Mahasiswa tersebut di atas akan mengadakan research/survey di GALERI INVESTASI SYARI'AH, dalam rangka menyelesaikan Tugas Akhir/Skripsi mahasiswa yang bersangkutan dengan judul "PERAN GALERI INVESTASI SYARI'AH (GIS) DALAM MENINGKATKAN MINAT INVESTASI (STUDI PADA FEBI IAIN METRO)".

Kami mengharapkan fasilitas dan bantuan Saudara untuk terselenggaranya tugas tersebut, atas fasilitas dan bantuannya kami ucapkan terima kasih.

Wassalamu'alaikum Wr. Wb.

Metro, 26 Agustus 2021
Wakil Dekan Akademik dan
Kelembagaan,



Siti Zulaikha S.Ag, MH
NIP 19720611 199803 2 001



**KEMENTERIAN AGAMA REPUBLIK INDONESIA
INSTITUT AGAMA ISLAM NEGERI METRO
FAKULTAS EKONOMI DAN BISNIS ISLAM**

Jalan Ki. Hajar Dewantara Kampus 15 A Iringmulyo Metro Timur Kota Metro Lampung 34111
Telepon (0725) 41507; Faksimili (0725) 47296; Website: www.febi.metrouniv.ac.id; e-mail: febi.iain@metrouniv.ac.id

SURAT TUGAS

Nomor: B-2548/In.28/D.1/TL.01/08/2021

Wakil Dekan Akademik dan Kelembagaan Ekonomi dan Bisnis Islam Institut Agama Islam Negeri Metro, menugaskan kepada saudara:

Nama : **SAPTA ROSANTI**
NPM : 1602100066
Semester : 11 (Sebelas)
Jurusan : S1 Perbankan Syariah

- Untuk :
1. Mengadakan observasi/survey di GALERI INVESTASI SYARI'AH, guna mengumpulkan data (bahan-bahan) dalam rangka menyelesaikan penulisan Tugas Akhir/Skripsi mahasiswa yang bersangkutan dengan judul "PERAN GALERI INVESTASI SYARI'AH (GIS) DALAM MENINGKATKAN MINAT INVESTASI (STUDI PADA FEBI IAIN METRO)".
 2. Waktu yang diberikan mulai tanggal dikeluarkan Surat Tugas ini sampai dengan selesai.

Kepada Pejabat yang berwenang di daerah/instansi tersebut di atas dan masyarakat setempat mohon bantuannya untuk kelancaran mahasiswa yang bersangkutan, terima kasih.

Dikeluarkan di : Metro
Pada Tanggal : 26 Agustus 2021

Mengetahui,
Pejabat Setempat

Wakil Dekan Akademik dan
Kelembagaan,



Siti Zulaikha S.Ag, MH
NIP 19720611 199803 2 001

No. :
Lamp : -
Hal : Pemberian Izin Research

Kepada Yth.

**Wakil Dekan Akademik dan Kelembagaan
Fakultas Ekonomi dan Bisnis Islam Institut Agama Islam Negeri Metro**

Di -

Metro

Dengan Hormat,

Menindak lanjuti surat dari Institut Agama Islam Negeri Metro, Fakultas Ekonomi dan Bisnis Islam Nomor : B-2549/In.28/D.1/TL.00/08/2021, perihal izin Research maka dengan ini Direktur Galeri Investasi Syariah memberikan izin kepada :

Nama : **SAPTA ROSANTI**
NPM : 1602100066
Fakultas : Ekonomi dan Bisnis Islam
Jurusan : S1 Perbankan Syariah
Judul : PERAN GALERI INVESTASI SYARIAH (GIS) DALAM MENINGKATKAN MINAT INVESTASI (STUDI PADA FEBI IAIN METRO).

Untuk melaksanakan penelitian di Galeri Investasi Syariah IAIN Metro dan kami akan membantunya dalam penelitian tersebut.

Demikian surat ini dibuat agar dapat dipergunakan sebagaimana mestinya.

Metro, 06 September 2021

Direktur Galeri Investasi Syariah IAIN Metro



Hasrun Afandi Us, S.E., M.M



**KEMENTERIAN AGAMA REPUBLIK INDONESIA
INSTITUT AGAMA ISLAM NEGERI METRO
FAKULTAS EKONOMI DAN BISNIS ISLAM**

Jl. Ki Hajar Dewantara 15A Iringmulyo, Metro Timur, Kota Metro, Lampung, 34111
Telepon (0725) 41507, Faksimili (0725) 47296

SURAT KETERANGAN LULUS PLAGIASI

Yang bertanda tangan di bawah ini menerangkan bahwa;

Nama : Sapta Rosanti
NPM : 1602100066
Jurusan : S1 Perbankan Syariah

Adalah benar-benar telah mengirimkan naskah Skripsi berjudul **Peran Galeri Investasi Syariah dalam Meningkatkan Minat Investasi (Studi Pada FEBI IAIN Metro)** untuk diuji plagiasi. Dan dengan ini dinyatakan **LULUS** menggunakan aplikasi **Turnitin** dengan **Score 19%**.

Demikian surat keterangan ini dibuat untuk dipergunakan sebagaimana mestinya.

Metro, 22 Desember 2021
Ketua Jurusan S1 Perbankan Syariah



Muhammad Ryan Fahlevi
NIP.199208292019031007



**KEMENTERIAN AGAMA REPUBLIK INDONESIA
INSTITUT AGAMA ISLAM NEGERI METRO
UNIT PERPUSTAKAAN**

Jalan Ki Hajar Dewantara Kampus 15 A Iringmulyo Metro Timur Kota Metro Lampung 34111
M E T R O Telp (0725) 41507; Faks (0725) 47296; Website: digilib.metrouniv.ac.id; pustaka.iain@metrouniv.ac.id

**SURAT KETERANGAN BEBAS PUSTAKA
Nomor : P-1257/In.28/S/U.1/OT.01/11/2021**

Yang bertandatangan di bawah ini, Kepala Perpustakaan Institut Agama Islam Negeri (IAIN) Metro Lampung menerangkan bahwa :

Nama : SAPTA ROSANTI
NPM : 1602100066
Fakultas / Jurusan : Ekonomi dan Bisnis Islam/ Perbankan Syariah

Adalah anggota Perpustakaan Institut Agama Islam Negeri (IAIN) Metro Lampung Tahun Akademik 2021 / 2022 dengan nomor anggota 1602100066

Menurut data yang ada pada kami, nama tersebut di atas dinyatakan bebas administrasi Perpustakaan Institut Agama Islam Negeri (IAIN) Metro Lampung.

Demikian Surat Keterangan ini dibuat, agar dapat dipergunakan seperlunya.

Metro, 23 November 2021
Kepala Perpustakaan

Dr. As'ad, S. Ag., S. Hum., M.H.
NIP.19750505 200112 1 002 *fe.*





**KEMENTERIAN AGAMA RI
INSITUT AGAMA ISLAM NEGERI
(IAIN) METRO**

Jl. Ki. Hajar Dewantara Kampus 15 A Iringmulyo Kota Metro Lampung 34111
Telp. (0725) 41507, Fax (0725) 47296,
Email: jainmetro@metrouniv.ac.id Website: www.metrouniv.ac.id

FORMULIR KONSULTASI BIMBINGAN SKRIPSI

Nama Mahasiswa : Sapta Rosanti Jurusan/Prodi : FEBI (Fakultas Ekonomi dan
Bisnis Islam)/S1 PBS (Perbankan
Syariah)
NPM : 1602100066 Semester/TA : XI/ 2021

NO	Hari/Tgl	Hal Yang Dibicarakan	Tanda Tangan Dosen
1	Sabtu, 11 Desember 2021 16-12-21	Tambahkan manfaat investasi, seperti manfaat investasi jangka panjang bagaimana jika keterbatasan dana dalam investasi, apakah membutuhkan dana yang besar? Perbaiki pengutipan dan telegrafian syar'at	 

Dosen Pembimbing I,

Siti Zulaikha, S.Ag., MH
NIP.1972061119983032001

Mahasiswa Ybs,

Sapta Rosanti
NPM. 1602100066



**KEMENTERIAN AGAMA RI
INSITUT AGAMA ISLAM NEGERI
(IAIN) METRO**

Jl. Ki. Hajar Dewantara Kampus 15 A Iringmulyo Kota Metro Lampung 34111
Telp. (0725) 41507, Fax (0725) 47296,
Email: iainmetro@metrouniv.ac.id Website: www.metrouniv.ac.id

FORMULIR KONSULTASI BIMBINGAN SKRIPSI

Nama Mahasiswa : Sapta Rosanti Jurusan/Prodi : FEBI (Fakultas Ekonomi dan
Bisnis Islam)/S1 PBS (Perbankan
Syariah)
NPM : 1602100066 Semester/TA : XI/ 2021

NO	Hari/Tgl	Hal Yang Dibicarakan	Tanda Tangan Dosen
1	Kamis, 02 Desember 2021	<p>Tidak usah berburu tentang deposito. Analisis dibagi 2 bagian 1. Analisis peran BIS dalam meningkatkan minat investasi pada dosen 2. Analisis peran BIS dalam meningkatkan minat investasi pada mahasiswa. Kemudian di analisis berdasarkan bab 2 masalahnya dosen belum mengetahui tujuan investasi syariah x belum investasi karena ada resiko dlm investasi. Dari hasil wawancara dosen febi belum investasi melalui BIS karena sosialisasi yang dilakukan oleh BIS belum lancar.</p>	

Dosen Pembimbing I,

Mahasiswa Ybs,

Siti Zulaikha, S.Ag., MH
NIP.1972061119983032001

Sapta Rosanti
NPM. 1602100066



**KEMENTERIAN AGAMA RI
INSITUT AGAMA ISLAM NEGERI
(IAIN) METRO**

Jl. Ki. Hajar Dewantara Kampus 15 A Iringmulyo Kota Metro Lampung 34111
Telp. (0725) 41507, Fax (0725) 47296,
Email: iainmetro@metrouniv.ac.id Website: www.metrouniv.ac.id

FORMULIR KONSULTASI BIMBINGAN SKRIPSI

Nama Mahasiswa : Sapta Rosanti Jurusan/Prodi : FEBI (Fakultas Ekonomi dan
Bisnis Islam)/S1 PBS (Perbankan
Syariah)
NPM : 1602100066 Semester/TA : XI/ 2021

NO	Hari/Tgl	Hal Yang Dibicarakan	Tanda Tangan Dosen
1	7 November 2021	Catatan yang lalu kenapa tidak diikuti, sudah disampaikan bagi mahasiswa dan dosen yang belum memanfaatkan gis dianalisis berdasarkan bab 2, disini dituliskan belum tahu caranya, dana terbatas kurang yakin dsb, nah berdasarkan teori bab 2 itu bagaimana cara meyakinkan investor sandarkan dengan teori yang berbicara tentang supaya masyarakat itu yakin, bagaimana kalau dananya terbatas, apakah investasi melalui gis harus punya dan yang besar. Itulah yang dianalisis. Jadi bukan hanya menyebutkan yang tidak itu begini. Kesimpulan bukan belum mempengaruhi ya, tapi pada peran, peran ini kan macam-macam bisa jadi cara mensosialisasikan cara mempromosikan dsb, itu kenapa perannya belum maksimal disebabkan oleh faktor-faktor sehingga darin sekian ribu mhs dan dosen hanya sekian yang sudah inves. Saran ditambahkan kamu tujukan kepada pengelola, mahasiswa, dosen dan seluruh civitas akademik FEBI. Perbaiki daftar pustaka, perbaiki catatan baik yang lalu maupun yang sekarang.	

Dosen Pembimbing I,

Mahasiswa Ybs,

Siti Zulaikha, S.Ag., MH

NIP.1972061119983032001

Sapta Rosanti

NPM. 1602100066



**KEMENTERIAN AGAMA RI
INSITUT AGAMA ISLAM NEGERI
(IAIN) METRO**

Jl. Ki. Hajar Dewantara Kampus 15 A Iringmulyo Kota Metro Lampung 34111
Telp. (0725) 41507, Fax (0725) 47296,
Email: iainmetro@metrouniv.ac.id Website: www.metrouniv.ac.id

FORMULIR KONSULTASI BIMBINGAN SKRIPSI

Nama Mahasiswa : Sapta Rosanti Jurusan/Prodi : FEBI (Fakultas Ekonomi dan
Bisnis Islam)/S1 PBS (Perbankan
Syariah)
NPM : 1602100066 Semester/TA : XI/ 2021

NO	Hari/Tgl	Hal Yang Dibicarakan	Tanda Tangan Dosen
1	23 Oktober 2021	nama informan ada yang jelas ada yang inisial? Konsisten dan lebih baik inisial. Analisis harus dipertajam berdasarkan teori. Dari sekian..mhs yang menjadi informan hanya sekian..yang berinvestasi disebabkan..mulai dari sini kaji berdasarkan bab 2, tergantung penyebabnya apa, maka analisis sebaiknya lebih dari 5 halm. Saran ditujukan kepada siapa?	

Dosen Pembimbing I,

Mahasiswa Ybs,

Siti Zulaikha, S.Ag., MH

NIP.1972061119983032001

Sapta Rosanti

NPM. 1602100066



**KEMENTERIAN AGAMA RI
INSITUT AGAMA ISLAM NEGERI
(IAIN) METRO**

Jl. Ki. Hajar Dewantara Kampus 15 A Iringmulyo Kota Metro Lampung 34111
Telp. (0725) 41507, Fax (0725) 47296,
Email: iainmetro@metrouniv.ac.id Website: www.metrouniv.ac.id

FORMULIR KONSULTASI BIMBINGAN SKRIPSI

Nama Mahasiswa : Sapta Rosanti Jurusan/Prodi : FEBI (Fakultas Ekonomi dan
Bisnis Islam)/S1 PBS (Perbankan
Syariah)
NPM : 1602100066 Semester/TA : XI/ 2021

NO	Hari/Tgl	Hal Yang Dibicarakan	Tanda Tangan Dosen
1	Kamis, 7 Oktober 2021	Revisi bab 4 dan 5 Bab 4 : sesuaikan dg teorinya ketika anda ingin Menjelaskan hasil lapangan... Bab 5 : jika rumusan masalahnya ada 1 maka bab 5 di Kesimpulan juga satu saja yaitu menjawab pertanyaan Tsb	
	8 ok 21	Acc bab 4 dan 5	

Dosen Pembimbing II,

Selvia Nuriasari, M.E.I

NIP. 198108282009122003

Mahasiswa Ybs,

Sapta Rosanti

NPM. 160210006



KEMENTERIAN AGAMA RI
INSITUT AGAMA ISLAM NEGERI
(IAIN) METRO

Jl. Ki. Hajar Dewantara Kampus 15 A Iringmulyo Kota Metro Lampung 34111

Telp. (0725) 41507, Fax (0725) 47296.

Email: iaimetro@metrouniv.ac.id Website: www.metrouniv.ac.id

FORMULIR KONSULTASI BIMBINGAN SKRIPSI

Nama Mahasiswa : Sapta Rosanti

Jurusan/Prodi : FEBI (Fakultas Ekonomi dan
Bisnis Islam)/S1 PBS
(Perbankan Syariah)

NPM

: 1602100066

Semester/TA : VIII/ 2020

NO	Har/Tgl	Hal Yang Dibicarakan	Tanda Tangan Dosen
1	Jumat, 24 Juli 2020	Permasalahan dilapangan belum ada. Permasalahan dilapangan adalah gap antara teori dengan lapangan. Penelitian relevan diganti Refensi yang dikirim berbentuk softfile	

Dosen Pembimbing II

Selvia Nurlasari, M.E.I

NIP. 198108282009122003

Mahasiswa Ybs,

Sapta Rosanti

NPM. 1602100066



**KEMENTERIAN AGAMA RI
INSITUT AGAMA ISLAM NEGERI
(IAIN) METRO**

Jl. Ki. Hajar Dewantara Kampus 15 A Iringmulyo Kota Metro Lampung 34111
Telp. (0725) 41507, Fax (0725) 47296,
Email iainmetro@metrouniv.ac.id Website: www.metrouniv.ac.id

FORMULIR KONSULTASI BIMBINGAN SKRIPSI

Nama Mahasiswa : Sapta Rosanti Jurusan/Prodi : FEBI (Fakultas Ekonomi dan
Bisnis Islam)/S1 PBS (Perbankan
Syariah)
NPM : 1602100066 Semester/TA : VIII/ 2020

NO	Hari/Tgl	Hal Yang Dibicarakan
1	Senin, 7 September 2020	<p>Ada yang belum belum sapta perbaiki, baca kembali catatan2 dari ibu Runutan penulisannya, MISAL :</p> <p>A. Judul pengaruh Galeri Investasi Syariah IAIN Metro terhadap minat investasi mahasiswa IAIN Metro?</p> <p>B. Teori 1. Investasi Syariah 2. minat investasi 3. Produk investasi syariah 4. Wadah investasi syariah di Indonesia 5. GIS. 6. GIS dan PT</p> <p>C. Hasil lapangan 1. Galeri Investasi Syariah IAIN Metro 2. GIS dan mahasiswa FEBI sebagai target 3. Berbagai Kegiatan GIS selama beberapa periode untuk memperkenalkan produk2 investasi syariah ke mahasiswa FEBI IAIN Metro 4. minat investasi mahasiswa FEBI IAIN Metro selama beberapa periode setelah mengikuti kegiatan GIS tersebut 5. Temuan : kegiatan GIS belum mam pu meningkatkan minat mahasiswa FEBI yang terlihat dari jumlah mhs yang menjadi investor lewat GIS selama beberapa periode 6. Permasalahan : rendahnya minat mhs yang inves lewat GIS</p> <p>D. Rumusan masalah 1. Apa faktor - faktor yang mempengaruhi rendahnya minat investasi mahasiswa IAIN Metro ? 2. Seberapa besar faktor - faktor tersebut mempengaruhi rendahnya minat investasi mahasiswa IAIN Metro ? 3. Faktor manakah yang dominan mempengaruhi rendahnya minat investasi mahasiswa IAIN Metro ?</p>

Dosen Pembimbing II,

Selvia Nuriasari, M.E.I

NIP. 198108282009122003

Mahasiswa Ybs,

Sapta Rosanti

NPM. 1602100066



KEMENTERIAN AGAMA RI
INSITUT AGAMA ISLAM NEGERI
(IAIN) METRO

Jl. Ki. Hajar Dewantara Kampus 15 A Iringmulyo Kota Metro Lampung 34111
Telp. (0725) 41507, Fax (0725) 47296.
Email: iaimetro@metroiaain.ac.id Website: www.metroiaain.ac.id

FORMULIR KONSULTASI BIMBINGAN SKRIPSI

Nama Mahasiswa : Sapta Rosanti Jurusan/Prodi : FEBI (Fakultas Ekonomi dan
Bisnis Islam) S1 PBS (Perbankan
Syariah)
NPM : 1602100066 Semester/TA : VIII/ 2020

NO	Hari/Tgl	Hal Yang Dibicarakan	Tanda Tangan Dosen
1	Senin, 21 September 2020	<ol style="list-style-type: none">1. TEORI INVESTASI SYARIAH SERTA PRINSIP2 BERINVESTASI BELUM TERLIHAT DI LBM2. TEORI YANG ANDA GUNAKAN DALAM MENJAWAB PERMASALAHAN PENELITIAN BELUM TERLIHAT DI LBM3. PENGUTIPAN AYAT HARUS DISERTAI TEKS ASLI DAN PENAFSIRANNYA4. BACA BUKU PEDOMAN PENULISAN SKRIPSI TT PENGUTIPAN DARI BUKU, JURNAL6. PENELITIAN RELEVAN DICARI YANG MIRIP DG JUDUL / PERMASALAHAN ANDA7. SEGERA BUAT BAB 2& 3	

Dosen Pembimbing II,

Selvia Nuriasari, M.E.I

NIP. 198103282009122003

Mahasiswa Ybs,

Sapta Rosanti

NPM. 1602100066



**KEMENTERIAN AGAMA RI
INSITUT AGAMA ISLAM NEGERI
(IAIN) METRO**

Jl. Ki. Hajar Dewantara Kampus 15 A Iringmulyo Kota Metro Lampung 34111
Telp. (0725) 41507, Fax (0725) 47296,
Email: iaimetro@metrouniv.ac.id Website: www.metrouniv.ac.id

FORMULIR KONSULTASI BIMBINGAN SKRIPSI

Nama Mahasiswa : Sapta Rosanti Jurusan/Prodi : FEBI (Fakultas Ekonomi dan
Bisnis Islam)/S1 PBS (Perbankan
Syariah)
NPM : 1602100066 Semester/TA : VIII/ 2020

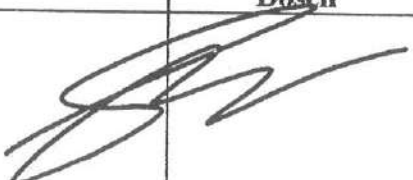
NO	Hari/Tgl	Hal Yang Dibicarakan	Tanda Tangan Dosen
1	Jumat, 4 desember 2020	Acc proposal	

Dosen Pembimbing II,

Selvia Nuriasari, M.E.I
NIP. 198108282009122003

Mahasiswa Ybs,

Sapta Rosanti
NPM. 160210006



**KEMENTERIAN AGAMA RI
INSITUT AGAMA ISLAM NEGERI
(IAIN) METRO**

Jl. Ki. Hajar Dewantara Kampus 15 A Iringmulyo Kota Metro Lampung 34111
Telp. (0725) 41507, Fax (0725) 47296,
Email: iaimetro@metrouniv.ac.id Website: www.metrouniv.ac.id

FORMULIR KONSULTASI BIMBINGAN SKRIPSI

Nama Mahasiswa : Sapta Rosanti Jurusan/Prodi : FEBI (Fakultas Ekonomi dan
Bisnis Islam)/S1 PBS (Perbankan
Syariah)
NPM : 1602100066 Semester/TA : X/ 2021

NO	Hari/Tgl	Hal Yang Dibicarakan	Tanda Tangan Dosen
1	10 Desember 2020, Kamis	LBM belum menunjukkan arah yang ingin dibahas, apalagi dikuantitatifkan, hasilnya sudah jelas dan disetujui. Saran Ibu, tidak usah kuantitatif. Pertanyaan penelitian terlalu banyak.	

Dosen Pembimbing I,

Siti Zulaikha, S.Ag., MH
NIP. 1972061119983032001

Mahasiswa Ybs,

Sapta Rosanti
NPM. 1602100066



**KEMENTERIAN AGAMA RI
INSITUT AGAMA ISLAM NEGERI
(IAIN) METRO**

Jl. Ki. Hajar Dewantara Kampus 15 A Iringmulyo Kota Metro Lampung 34111
Telp. (0725) 41507, Fax (0725) 47296,
Email: iainmetro@metrouniv.ac.id Website: www.metrouniv.ac.id

FORMULIR KONSULTASI BIMBINGAN SKRIPSI

Nama Mahasiswa : Sapta Rosanti Jurusan/Prodi : FEBI (Fakultas Ekonomi dan
Bisnis Islam)/S1 PBS (Perbankan
Syariah)
NPM : 1602100066 Semester/TA : X/ 2021

NO	Hari/Tgl	Hal Yang Dibicarakan	Tanda Tangan Dosen
1	16 Februari 2021 Selasa	Lingkup penelitian diperkecil sejak UBM, agar lebih fokus. Jelaskan dari awal objek penelitian FEBI IAIN Metro (total mahasiswa) kemudian mengerucut ke PBS (total mahasiswa) dari ss yang PBS berapa? Ini berkaitan erat dengan bab 3 tentang metode, bagaimana menentukan sumber data primer dan sekunder (harus sinkron). Daftar isi diberi halaman.	

Dosen Pembimbing I,

Siti Zulaikha, S.Ag., MH
NIP. 1972061119983032001

Mahasiswa Ybs,

Sapta Rosanti
NPM. 1602100066



**KEMENTERIAN AGAMA RI
INSITUT AGAMA ISLAM NEGERI
(IAIN) METRO**

Jl. Ki. Hajar Dewantara Kampus 15 A Iringmulyo Kota Metro Lampung 34111
Telp. (0725) 41507, Fax (0725) 47296,
Email: iainmetro@metrouniv.ac.id Website: www.metrouniv.ac.id

FORMULIR KONSULTASI BIMBINGAN SKRIPSI

Nama Mahasiswa : Sapta Rosanti Jurusan/Prodi : FEBI (Fakultas Ekonomi dan
Bisnis Islam)/S1 PBS (Perbankan
Syariah)
NPM : 1602100066 Semester/TA : X/ 2021

NO	Hari/Tgl	Hal Yang Dibicarakan	Tanda Tangan Dosen
1	Rabu, 03 Maret 2021	Acc diseminarkan, dengan catatan : data dukung dilengkapi sebagai catatan dalam bab 2 huruf c dihilangkan situkan dengan B. dan D IAIN Metro dihilangkan liri murni teori tentang bis. Sumber data primer disesuaikan dg data lsm.	

Dosen Pembimbing I,

Siti Zulaikha, S.Ag., MH
NIP. 1972061119983032001

Mahasiswa Ybs,

Sapta Rosanti
NPM. 1602100066

FOTO DOKUMENTASI



Foto Wawancara dengan Dosen IAIN Metro



Foto Wawancara dengan Pengurus Galeri Investasi Syariah
IAIN Metro



Foto Wawancara dengan Dosen IAIN Metro



Foto Wawancara dengan Dosen IAIN Metro



Foto Wawancara dengan Mahasiswa IAIN Metro



Foto Wawancara dengan Mahasiswa IAIN Metro



Foto Wawancara dengan Mahasiswa IAIN Metro



Foto Wawancara dengan Mahasiswa IAIN Metro



Foto Wawancara dengan Mahasiswa IAIN Metro



Foto Wawancara dengan Mahasiswa IAIN Metro



Foto Wawancara dengan Mahasiswa IAIN Metro



Foto Wawancara dengan Mahasiswa IAIN Metro

DAFTAR RIWAYAT HIDUP



Sapta Rosanti lahir pada tanggal 21 April 1997 di Desa Adirejo, Kecamatan Pekalongan, Kabupaten Lampung Timur. Anak ke tujuh dari pasangan Bapak Supadi dan Ibu Warisah. Dalam jenjang pendidikan, peneliti menyelesaikan pendidikan formalnya di TK PGRI Adirejo pada tahun 2004. Kemudian melanjutkan Sekolah Dasar di SD Negeri 3 Adirejo dan selesai pada tahun 2010. Pada tahun 2013, peneliti menyelesaikan pendidikan di Sekolah Menengah Pertama di MTs Negeri Lampung Timur. Dan pada tahun 2016 menyelesaikan pendidikan ditingkat Sekolah Menengah Kejuruan (SMK) Negeri 1 Metro. Kemudian 2016 peneliti melanjutkan Pendidikan Strata Satu (S1) di Institut Agama Islam Negeri (IAIN) Metro Jurusan S1 Perbankan Syariah, Fakultas Ekonomi dan Bisnis.