

SKRIPSI

**PERANAN BANK SAMPAH DALAM PEMBERDAYAAN
EKONOMI MASYARAKAT
(Studi Kasus di Desa Sumpersari Kecamatan Sekampung Lampung Timur)**

Oleh:

**DIAH AYU PRAMESI
NPM. 1702100021**



**Jurusan S1 Perbankan Syari'ah
Fakultas Ekonomi dan Bisnis Islam**

**INSTITUT AGAMA ISLAM NEGERI (IAIN) METRO
1443 H / 2022 M**

**PERANAN BANK SAMPAH DALAM PEMBERDAYAAN
EKONOMI MASYARAKAT
(Studi Kasus di Desa Sumber Sari Kecamatan Sekampung Lampung Timur)**

Diajukan Untuk Memenuhi Tugas dan Memenuhi Sebagian Syarat
Memperoleh Gelar Sarjana Ekonomi (S.E)

Oleh:

DIAH AYU PRAMESI
NPM. 1702100021

Pembimbing : Dr. Siti Zulaikha, S.Ag., M.H.

Jurusan S1 Perbankan Syariah
Fakultas Ekonomi dan Bisnis Islam

INSTITUT AGAMA ISLAM NEGERI (IAIN) METRO
1443 H / 2022 M

HALAMAN PERSETUJUAN

Judul Skripsi : **PERANAN BANK SAMPAH DALAM
PEMBERDAYAN EKONOMI
MASYARAKAT (STUDI KASUS DI DESA
SUMBERSARI KECAMATAN SEKAMPUNG
KABUPATEN LAMPUNG TIMUR)**

Nama : Diah Ayu Pramesi

NPM : 1702100021

Fakultas : Ekonomi dan Bisnis Islam

Jurusan : S1-Perbankan Syariah

MENYETUJUI

Untuk dimunaqosyahkan dalam sidang skripsi Fakultas
Ekonomi dan Bisnis Islam Institut Agama Islam Negeri (IAIN) Metro.

Metro, 22 Juni 2022

Pembimbing,



Dr. Siti Zulaikha, S.Ag., M.H.
NIP. 197206111998032001

NOTA DINAS

Nomor :
Lampiran : 1 (satu) berkas
Hal : **Pengajuan untuk Dimunaqosyahkan
Saudari Diah Ayu Pramesi**

Kepada Yth.
Dekan Fakultas Ekonomi Dan
Bisnis Islam Institut Agama Islam
Negeri (IAIN) Metro Di_
Tempat

Assalamu'alaikum Wr.Wb.

Setelah kami mengadakan pemeriksaan, bimbingan dan perbaikan
seperlunya maka skripsi saudara :

Nama : Diah Ayu Pramesi
NPM : 1702100021
Fakultas : Ekonomi dan Bisnis Islam
Jurusan : S1-Perbankan Syariah
Judul : **PERANAN BANK SAMPAH DALAM
PEMBERDAYAN EKONOMI MASYARAKAT (STUDI
KASUS DI DESA SUMBERSARI KECAMATAN
SEKAMPUNG KABUPATEN LAMPUNG TIMUR)**

Sudah dapat kami setujui dan dapat diajukan ke Fakultas Ekonomi
dan Bisnis Islam Institut Agama Islam Negeri (IAIN) Metro untuk
dimunaqosyahkan.

Demikianlah harapan kami dan atas perhatiannya, kami ucapkan
terimakasih.

Wassalammu'alaikum Wr. Wb.

Metro, 22 Juni 2022

Pembimbing,

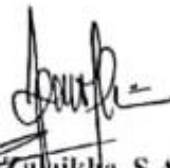

Dr. Siti Zuhikla, S.Ag., M.H
NIP.197206111998032001



KEMENTERIAN AGAMA REPUBLIK INDONESIA
INSTITUT AGAMA ISLAM NEGERI METRO
FAKULTAS EKONOMI DAN BISNIS ISLAM
Jalan Ki. Hajar Dewantara Kampus 15A Iringmulyo Metro Timur Kota Metro
Lampung 34111 Telp. (0726) 41507; Faksimili (0725) 47296;
Website: www.metro.univ.ac.id; E mail: iaimetro@metro.univ.ac.id

PENGESAHAN UJIAN SKRIPSI

No: B-2581 / 17-20.3 / D / PP.00-9 / 07 / 2022

Skripsi dengan judul: **PERANAN BANK SAMPAH DALAM PEMBERDAYAN EKONOMI MASYARAKAT (STUDI KASUS DI DESA SUMBERSARI KECAMATAN SEKAMPUNG KABUPATEN LAMPUNG TIMUR)** disusun oleh: DIAH AYU PRAMESI, NPM: 1702100021, Program Studi: S1 Perbankan Syariah telah diujikan dalam sidang munaqosyah Fakultas Ekonomi dan Bisnis Islam IAIN Metro pada hari/tanggal: Kamis/30 Juni 2022.

TIM PENGUJI SIDANG MUNAQOSYAH

Ketua/Moderator	: Dr.Siti Zulaikha, S.Ag., M.H	(.....)
Penguji I	: Yuyun Yuniarti M.Si	(.....)
Penguji II	: Aulia Ranny Priyatna, M.E.Sy	(.....)
Sekretaris	: Yudistira Ardana, M.E.K	(.....)

Mengetahui
Dekan Fakultas Ekonomi dan Bisnis Islam



Dr. Mat Jalil, M.Hum

NIP. 19628812 199803 1 001

ABSTRAK

PERANAN BANK SAMPAH DALAM PEMBERDAYAAN EKONOMI MASYARAKAT (Studi Kasus di Desa Sumbersari Kecamatan Sekampung Lampung Timur)

**Oleh:
Diah Ayu Pramesi**

Penelitian ini dilakukan untuk mengetahui lebih dalam tentang kedudukan dan pengaruh keberadaan Bank Sampah Berkah yang sudah berdiri sejak 6 tahun lamanya di Desa Sumbersari, dengan kepemilikannya individu yakni Bapak Zainuri, S.Pd dan menawarkan 7 produk jasa kepada masyarakat. Tujuan dari penelitian ini yaitu untuk: untuk mengetahui Bagaimana peranan bank sampah dalam pemberdayaan ekonomi masyarakat studi kasus Desa Sumbersari Kecamatan Sekampung Kabupaten Lampung Timur.

Jenis penelitian yang digunakan adalah penelitian kualitatif yang termasuk dalam penelitian lapangan (*field research*). Lokasi penelitian di Desa Sumbersari Kecamatan Sekampung Kabupaten Lampung Timur. Subyek penelitian ini adalah 3 orang pengelola bank sampah berkah dan 6 nasabah yang berdomisili di desa sumbersari.

Hasil dari penelitian ini yaitu peranan bank sampah dalam pemberdayaan ekonomi masyarakat Desa Sumbersari bisa dikatakan sudah berdampak positif, dan berperan aktif dalam perekonomian masyarakat karena di lihat masyarakat sumbersari dengan keberadaan bank sampah ini menambah kemampuan dalam membuat kerajinan tangan dan aspek ekonomi. Serta memberi pengaruh besar terhadap kesadaran masyarakat terhadap mengelola peredaran sampah yang meningkat merubahnya menjadi sampah yang bernilai ekonomis.

Kata Kunci : Bank Sampah, Ekonomi, Masyarakat

ORISINILITAS PENELITIAN

Yang bertanda tangan dibawah ini:

Nama : DIAH AYU PRAMESI

NPM : 1702100021

Jurusan : SI-Perbankan Syariah (PBS)

Fakultas : Ekonomi dan Bisnis Islam

Menyatakan bahwa proposal skripsi ini secara keseluruhan adalah asli hasil penelitian saya kecuali bagian-bagian tertentu yang dirujuk dari sumbernya dan disebutkan dalam daftar pustaka.

Metro, 22 Juni 2022

Yang Menyatakan



DIAH AYU PRAMESI
NPM. 1702100021

MOTTO

كُتِبَ عَلَيْكُمُ الْقِتَالُ وَهُوَ كُرْهُ لَكُمْ وَعَسَىٰ أَنْ تَكْرَهُوا شَيْئًا وَهُوَ
خَيْرٌ لَّكُمْ

عَسَىٰ أَنْ تُحِبُّوا شَيْئًا وَهُوَ شَرٌّ لَّكُمْ وَاللَّهُ يَعْلَمُ وَأَنْتُمْ لَا تَعْلَمُونَ

“Boleh jadi kamu membenci sesuatu, padahal ia amat baik bagimu, dan boleh jadi (pula) kamu menyukai sesuatu, padahal ia amat buruk bagimu; Allah mengetahui, sedang kamu tidak mengetahui” (Al-Baqarah: 216)

PERSEMBAHAN

Alhamdulillah peneliti panjatkan rasa syukur kepada Allah SWT yang telah melimpahkan Rahmatnya, sehingga peneliti berhasil menempuh pendidikan di Institut Agama Islam Negeri Metro (IAIN) Metro dan menyelesaikan penulisan skripsi ini. Penulis persembahkan hasil studi ini kepada:

1. Kedua Orang tua (Ayahanda Ahmad Kusaeni dan Ibunda Tercinta Koni) yang tidak henti dan tidak pernah lelah mendoakan dan mendukung penulis baik dalam bentuk moril materil serta tidak pernah berhenti dalam memberikan kasih sayang dan motivasi yang tiada batas sehingga penulis selalu optimis untuk meraih kesuksesan yang gemilang.
2. Kakak saya Karunia Dewi dan Adik saya Gilang Ramadhani yang telah memberikan dukungan dalam penyelesaian skripsi ini.
3. Teman-teman tercinta dan rekan-rekan prodi S1-Perbankan Syariah 2017 khususnya kelas D, yang telah berbagi ilmu serta memberikan semangat dan dukungan hingga terselesaikannya proposal skripsi ini.
4. Almamater IAIN.

KATA PENGANTAR

Puji syukur peneliti panjatkan kehadirat Allah SWT, atas taufik hidayah dan inayah-Nya sehingga peneliti dapat menyelesaikan penelitian skripsi ini. Penelitian skripsi ini adalah sebagai salah satu bagian dari persyaratan untuk menyelesaikan pendidikan Jurusan Perbankan Syariah Fakultas Ekonomi dan Bisnis Islam IAIN Metro guna memperoleh gelar Sarjana Ekonomi (S.E).

Dalam upaya penyelesaian skripsi ini, peneliti telah menerima banyak bantuan dan bimbingan dari berbagai pihak. Oleh karenanya peneliti mengucapkan terima kasih kepada:

1. Ibu Dr.Hj.Siti Nurjanah, M.Ag, selaku Rektor IAIN Metro.
2. Bapak Dr. Mat Jalil, M.Hum selaku Dekan Fakultas Ekonomi dan Bisnis Islam IAIN Metro
3. Bapak Muhammad Ryan Fahlevi, M.Mselaku Ketua Jurusan S1 Perbankan Syariah.
4. Ibu Dr.Siti Zulaikha, S.Ag.,M.H. selaku pembimbing yang telah memberikan bimbingan yang sangat berharga dalam mengarahkan dan memberikan motivasi.
5. Bapak dan Ibu Dosen/Karyawan IAIN Metro yang telah memberikan ilmu pengetahuan dan sarana prasarana selama peneliti menempuh pendidikan.
6. Ucapan terimakasih juga peneliti haturkan kepada Bank Sampah Berkah Desa Sumpersari Kecamatan Kabupaten Lampung Timur yang telah memberikan informasi dan dukungan dalam menyelesaikan skripsi.

Peneliti menyadari bahwa masih banyak kekurangan dalam menyelesaikan skripsi ini, sehingga kritik dan saran sangat peneliti harapkan demi perbaiki di masa yang akan datang. Peneliti berharap semoga hasil penelitian yang telah dilakukan dapat bermanfaat.

Metro, 22 Juni 2022

Peneliti,



Diah Ayu Pramesi

NPM. 1702100021

DAFTAR ISI

HALAMAN SAMPUL	i
HALAMAN JUDUL	ii
HALAMAN PERSETUJUAN	iii
HALAMAN NOTA DINAS	iv
HALAMAN PENGESAHAN	v
HALAMAN ABSTRAK	vi
HALAMAN ORISINALITAS PENELITIAN	vii
HALAMAN MOTTO	viii
HALAMAN PERSEMBAHAN	ix
KATA PENGANTAR	x
DAFTAR ISI	xii
DAFTAR LAMPIRAN	xiii
BAB I PENDAHULUAN	
A. Latar Belakang Masalah.....	1
B. Rumusan Masalah	4
C. Tujuan dan Manfaat Penelitian	4
D. Penelitian Relevan.....	5
BAB II LANDASAN TEORI	
A. Bank Sampah.....	8
1. Pengertian Bank Sampah	8
2. Peranan Bank Sampah.....	10
3. Jenis-Jenis Sampah	10
4. Metode Pengolaan Sampah	11
5. Tujuan Bank Sampah	12

B. Pemberdayaan Ekonomi Masyarakat.....	13
1. Pengertian Pemberdayaan	13
2. Tujuan Pemberdayaaan	14
3. Dasar-dasar Pemberdayaan	15
4. Proses Pemberdayaan Masyarakat	16

BAB III METODOLOGI PENELITIAN

A. Jenis dan Sifat Penelitian	18
B. Sumber Data	19
C. Teknik Pengumpulan Data.....	21
D. Teknik Analisa Data	24

BAB IV PENELITIAN DAN PEMBAHASAN

A. Gambaran Umum Objek Penelitian	26
1. Sejarah berdirinya bank sampah	26
2. Visi dan Misi Bank Sampah	27
3. Struktur Organisasi Bank Sampah	27
B. Pengelolaan Bank Sampah Berkah di Desa Sumbersari	30
C. Pemberdayaan Eknomi Masyarakat Melalui Bank Sampah Berkah di Desa Sumbersari	36

BAB V PENUTUP

A. Kesimpulan.....	44
B. Saran.....	44

DAFTAR PUSTAKA

LAMPIRAN-LAMPIRAN

DAFTAR RIWAYAT HIDUP

DAFTAR LAMPIRAN

- Lampiran 1 : Surat Bimbingan Skripsi
- Lampiran 2 : Lembar Konsultasi Bimbingan
- Lampiran 3 : Lembar Konsultasi Bimbingan
- Lampiran 4 : Lembar Konsultasi Bimbingan
- Lampiran 5 : Lembar Konsultasi Bimbingan
- Lampiran 6 : Lembar Konsultasi Bimbingan
- Lampiran 7 : Surat Izin Prasurevey
- Lampiran 8 : Surat Izin Research
- Lampiran 9 : Surat Tugas
- Lampiran 10 : Surat Balasan Research
- Lampiran 11 : Alat Pengumpul Data
- Lampiran 12 : Bebas Keterangan Bebas Pustaka
- Lampiran 13 : Dokumentasi Pelelitian (Wawancara Dengan Nasabah)
- Lampiran 14 : Dokumentasi Penelitian (Wawancara Dengan Pengelola)
- Lampiran 15 : Dokumentasi Peneltian (Hasil Produk Kerajinan Tangan)

BAB 1

PENDAHULUAN

A. Latar Belakang Masalah

Pembangunan merupakan masalah yang kompleks. dilihat dari sisi bidang yang dibangun sangat luas, misalnya aspek kehidupan politik, ekonomi, sosial dan budaya serta pertahanan dan keamanan. Masa sekarang ini sudah saatnya menjadikan masyarakat sebagai subyek pembangunan. Salah satu strategi yang tepat serta diharapkan dapat meningkatkan kemampuan dan kemandirian masyarakat yaitu dengan cara memberdayakan masyarakat .

Pemberdayaan masyarakat diartikan sebagai upaya untuk membantu masyarakat dalam mengembangkan kemampuan sendiri sehingga bebas dan mampu untuk mengatasi masalah dan mengambil keputusan secara mandiri dan berperan aktif. Menurut kamus besar bahas indonesia (KBBI) peran adalah perangkat tingkah yang diharapkan dimiliki oleh orang yang kedudukan dimasyarakat. Disini dibutuhkan peran masyarakat yang sadar akan persoalan sampah yang seharusnya bisa di jadikan nilai-nilai rupiah (uang) bukan dibuang begitu saja.

Tujuan dari pemberdayaan masyarakat yaitu untuk mendorong terciptanya kekuatan dan kemampuan lembaga masyarakat sehingga secara mandiri mampu mengelola dirinya sendiri berdasarkan kebutuhan masyarakat itu sendiri, serta mampu mengatasi tantangan persoalan di masa sekarang dan

yang akan datang, salah satu contoh masalah yang tiada henti menjadi bahasan dikalangan masyarakat adalah persoalan sampah. Sampah yang dibiarkan menggunung dan tidak di kelola dengan baik maka akan menimbulkan berbagai penyakit. Tercatat lebih dari 25 jenis penyakit yang disebabkan oleh buruknya pengelolaan sampah. Dampak pengelolaan sampah yang buruk menimbulkan pencemaran terhadap air, udara dan tanah. Tidak hanya berasal dari pemukiman dikota, sampah juga dihasilkan dari pedesaan.

Bank sampah adalah suatu sistem pengelolaan sampah kering secara kolektif yang mendorong masyarakat untuk berperan serta aktif didalamnya.¹ Sistem ini akan menampung, memilah, dan menyalurkan sampah bernilai ekonomi pada pasar sehingga masyarakat mendapat keuntungan ekonomi dari menabung sampah.

Di kecamatan sekampung tepatnya di Desa Summersari ada sebuah lembaga bank yang sampah yang berdiri pada tahun 2016 dan sekarang sudah berdiri selama 5 tahun lamanya, yang diberi nama Bank Sampah Berkah (BSB). kepemilikan Bank Sampah Berkah ini adalah perseorangan Individu dengan nama pemilik Bapak Zainuri. yang melatar belakangi berdirinya bank sampah berkah ini karna keresahan yang di alami oleh Bapak Zainuri dengan kondisi lingkungan yang banyak sampah menumpuk dan membuang sampah sembarangan yang sebenarnya dari sampah-sampah itu bisa di daur ulang kembali dan memiliki nilai jual. Bank Sampah Berkah mengkoordinir masyarakat untuk tidak membuang sampah sembarangan atau membuang

¹ Eka utami. *Buku panduan sistem bank sampah*,(Jakarta: PT. Maginate kresindo, 2013),3.

sampah yang tidak dapat diurai. sampah-sampah yang masih bernilai ekonomis dan masih dapat di daur ulang akan ditabung di Bank Sampah Berkah. sampah-sampah yang sudah terkumpul di Bank Sampah Berkah ini nantinya sebagian akan di buat kerajinan yang bernilai seperti pembuatan kotak tisu, hiasan meja dan keranjang belanja yang terbuat dari gelas plastik yang dianyam dan disatukan, kemudian sebagian besar sampah akan disetorkan ketempat penggilingan sampah secara langsung.

Masyarakat disana mengetahui terkait bank sampah berkah yang telah beliau dirikan tetapi tidak banyak masyarakat yang tertarik akan membuka tabungan di bank sampah berkah tersebut dikarenakan sistem penabungan yang dilakukan tidak menggunakan uang tunai melainkan harus menggunakan sampah, disini tingkat kepedulian masyarakat yang dikatakan kurang peduli akan lingkungan yang bebas akan sampah.

Banyak masyarakat yang belum mengetahui jenis-jenis produk jasa yang ditawarkan oleh bank sampah terhadap masyarakat, padahal bank sampah banyak menawarkan produk jasa yang menurut saya itu bagus dan baik jika masyarakat sadar akan bagaimana cara mengelola sampah dan pasti banyak yang berminat menjadi nasabah karena selain sampah memiliki nilai ekonomi, sampah juga sudah banyak menghasilkan kerajinan yang bisa dikatakan unik dan menarik terbuat dari badan baku sampah itu sendiri.

Jumlah keseluruhan nasabah Bank Sampah yakni 341 nasabah, sedangkan nasabah yang terkhusus berdomisi di Desa Sumbersari berjumlah

120 nasabah.² Bapak hasim adalah salah satu pegawai bank sampah tersebut beliau berpendapat bahwa kurangnya minat masyarakat akan membuka tabungan atau menggunakan produk yang telah disediakan oleh pihak bank sampah berkah. Tetapi banyak juga masyarakat yang masih tetap tekun mengumpulkan sampah dan menukarkan dengan nominal rupiah kepada pihak bank sampah berkah.³

Banyak masyarakat yang kurang berminat menabung di Bank Sampah Berkah dan enggan akan keberadaan bank sampah berkah karena banyak hal yang dipertimbangkan oleh masyarakat. ada dugaan bahwa peranan akan adanya bank sampah berkah di Desa Sumpersari ini belum maksimal dan bisa dikatakan masih sedikit akan pengaruh perekonomian masyarakat Desa Sumpersari.

Berdasarkan realita diatas, maka perlu kiranya peneliti meneliti lebih dalam tentang kedudukan dan pengaruh Bank Sampah Berkah, penelitian ini yang nantinya akan dituangkan dalam sebuah skripsi yang berjudul “Peranan Bank Sampah Dalam Pemberdayaan Ekonomi Masyarakat.”

B. Rumusan Masalah

Rumusan masalah dari penjelasan diatas yaitu “Bagaimana peranan bank sampah dalam pemberdayaan ekonomi masyarakat (studi kasus Desa Sumpersari Kecamatan Sekampung Kabupaten Lampung Timur)?”

²Bpk.Zainuri Desa Sumpersari, *Wawancara* pada tanggal 18 april 2021, pukul 10.00

³Bpk.Hasim dan Ibu. Watini Desa Sumpersari, *Wawancara* pada tanggal 10 juli 2020, pukul 09.30

C. Tujuan dan Manfaat Penelitian

1. Tujuan Penelitian

Sesuai dengan permasalahan diatas, maka tujuan dari penelitian ini adalah ingin mengetahui Bagaimana peranan bank sampah dalam pemberdayaan ekonomi masyarakat (studi kasus Desa Sumpersari Kecamatan Sekampung Kabupaten Lampung Timur).

2. Manfaat Penelitian

a. Manfaat Teoritis

Secara teoritis, penelitian ini diharapkan menambah wawasan peneliti mengenai peran dan kedudukan Bank Sampah di Desa Sumpersari, mengelola sampah menjadi nilai ekonomis dalam meningkatkan perokomian masyarakat, dan mendorong masyarakat untuk mengelola sampah dengan baik sehingga terciptanya lingkungan yang kondusif. Serta peneliti bisa memberi kontribusi dan sumbangsi bagi pengembangan ilmu pengetahuan di Fakultas Ekonomi dan Bisnis Islam.

b. Manfaat Praktis

Secara praktis, penelitian ini diharapkan dapat menambah wawasan untuk mengembangkan potensi sampah yang bernilai ekonomis dengan pengolaan sampah, memilah-milah berbagai jenis sampah serta pengaruh akan adanya bank sampah di Desa Sumpersari.

D. Penelitian Relevan

Berdasarkan penelusuran penelitian di perpustakaan IAIN Metro dan beberapa jurnal digital, peneliti menemukan beberapa karya tulis yang secara umum berkaitan dengan penelitian peneliti. Beberapa karya tulis ilmiah tersebut yaitu sebagai berikut:

1. Penelitian karya Putri Nurhidayah, dengan judul “Pemberdayaan Masyarakat Melalui Bank Sampah Di Dusun Serut, Desa Palbapang, Kecamatan Bantul, Kabupaten Bantul”. Hasil penelitian tersebut menyimpulkan bahwa pelaksanaan pemberdayaan masyarakat melalui bank sampah bertujuan untuk meningkatkan kesadaran kritis masyarakat, aspek sosial dan aspek ekonomi. salah satu dari aspek ekonomi adalah penabungan sampah Di Bank sampah Asola yang secara tidak langsung menambah penghasilan, mengadakan pelatihan-pelatihan mengenai pengelolaan sampah dan pembuatan kerajinan yang berbahan dasar sampah.⁴
2. Penelitian Karya Ani Fitria, dengan judul “Transaksi Pada Bank Sampah Cangkir Hijau Dalam Persepektif Etika Bisnis Islam”. Hasil penelitian tersebut menyimpulkan bahwa transaksi pada Bank Sampah Cangkir Hijau apabila dilihat dari prinsip etika bisnis islam telah memenuhi sebagian dari prinsip-prinsip etika bisnis islam. Transaksi yang sudah sesuai diantaranya adalah dalam hal keseimbangan antara hak

⁴Pitri nurhidayah, *Pemberdayaan Masyarakat Melalui Bank Sampah (Studi Kasus Di Dusun Serut, Desa Palbapang, Kecamatan Bantul, Kabupaten Bantul)*, (Yogyakarta: Skripsi Fakultas Sosial UIN Yogyakarta, 2017), 15.

dan kewajiban nasabah dengan pihak bank sampah yang sesuai dengan prinsip keseimbangan dan pemberdayaan ekonomi umat yang sesuai dengan prinsip perbuatan baik, sementara itu yang belum sesuai adalah pada sistem pengelolaan yaitu pelayanan yang diberikan kepada nasabah.⁵

3. Penelitian karya Isrotul Muzdalifah, dengan judul “Pengelolaan Bank Sampah Untuk Kesejahteraan Masyarakat Rajekwesi Kecamatan Mayong Kabupaten Jepara”. hasil penelitian tersebut menyimpulkan bahwa pengelolaan bank sampah untuk kesejahteraan masyarakat dapat dikatakan tidak terlalu signifikan, terlihat dari pendapatan nasabah bank sampah yang masih relatif kecil, akan tetapi walaupun hasil yang di dapatkan nasabah masih relatif kecil, nasabah sudah merasa terbantu dengan adanya bank sampah tunas bintang pagi di Desa Rejekwesi. Misalnya lingkungan menjadi sehat dan bersih serta ilmu tentang lingkungan. Sedangkan dalam pengelolaan sampahnya dalam perspektif islam adalah bank sampah boleh menerima barang-barang baik yang dapat didaur ulang dalam keadaan bersih (suci) atau kotor (terken najis).⁶

Dalam penelitian yang dikemukakan diatas, dapat diketahui bahwa penelitian yang akan diteliti memiliki kajian yang berbeda meskipun penelitian ini sama-sama membahas tentang Bank Sampah. Akan tetapi jika dibandingkan dengan ketiga penelitian diatas samasama membahas tentang

⁵Ani fitria, *Transaksi Pada Bank Sampah Cangkir Hijau Dalam Perspektif Etika Bisnis Islam*, (Lampung: Skripsi: Fakultas FEBI IAIN Metro Lampung, 2017), 62.

⁶Isroyul Muzdakifah, *Pengelolaan Bank Sampah Untuk Kesejahteraan Masyarakat Rajekwesi Kecamatan Mayong Kabupaten Jepara*, (Semarang, Skripsi: Fakultas FEBI UIN Walisonggo, 2019), 98.

Bank Sampah namun fokus ke transaksi dalam etika bisnis islam dan pemberdayaan secara global, sedangkan dalam penelitian ini yang akan dibahas tentang peranan bank sampah dalam pemberdayaan masyarakat.

BAB II

LANDASAN TEORI

A. Bank Sampah

1. Pengertian Bank Sampah

Sampah adalah suatu benda yang tidak digunakan dan harus dibuang, sampah tersebut dihasilkan oleh kegiatan manusia yang berasal dari kegiatan industri, pertambangan, pertanian, peternakan, perikanan, transportasi, rumah tangga, perdagangan, dan kegiatan manusia lainnya. segala buangan yang timbul akibat aktivitas manusia dan hewan biasanya berupa padatan yang dianggap tidak berguna atau tidak diinginkan lagi.¹

Bank sampah menurut Peraturan Menteri Negara Lingkungan Hidup No. 13 Tahun 2012 adalah tempat pemilahan sekaligus pengumpulan sampah yang dapat didaur ulang untuk digunakan kembali sehingga memiliki nilai ekonomi.²

Dari beberapa pengertian diatas dapat dipahami bahwa suatu sistem pengelolaan sampah secara kolektif yang mendorong motivasi masyarakat untuk berperan serta aktif didalamnya. Sistem ini akan menampung, memilah, dan menyalurkan sampah bernilai ekonomi pada pasar sehingga masyarakat mendapat keuntungan ekonomi dari menabung sampah. Semua kegiatan dalam sistem bank sampah dilakukan dari, oleh dan untuk

¹Ch Monica sitanggung, Ika Bagus triambada, Dkk, *Perencanaan Sistem pengelolaan Sampah Terpadu*, vol.6 No.1 2017, 2.

²Kurnia sandi, Dkk, *tutorial PHP Machine Learning Menggunakan Regris Linear Berganda Pada Aplikasi bank Sampahh Istimewa Versi 2.0 Berbasis Web*, (Bandung: Kreatif Industri Nusantara), 28.

masyarakat seperti halnya Bank Konvensional, Bank sampah berkah juga memiliki sistem manajerial yang operasionalnya dilakukan oleh masyarakat. Bank sampah bahkan bisa juga memberikan manfaat ekonomi untuk masyarakat.

Sampah yang disetorkan oleh nasabah sudah harus dipilah persyaratan ini mendorong masyarakat untuk memisahkan dan mengelompokkan sampah. Misalnya, berdasarkan jenis material: plastik, kertas, kaca, dan metal. Jadi, Bank sampah akan menciptakan budaya baru agar masyarakat mau memilah sampah.³

Undang-undang Nomor 18 Tahun 2008 Tentang Pengelolaan Sampah, kini perlu perubahan cara pandang masyarakat mengenai sampah dan cara memperlakukan atau mengelola sampah. cara pandang masyarakat pada sampah seharusnya tidak lagi memandang sa,mpah sebagai hasil buangan yang tidak berguna. Sampah seharusnya dipandang sebagai sesuatu yang mempunyai nilai guna dan manfaat.

Dalam rangka pelaksanaa peraturan Pemerintah No.81 Tahun 2008 Tentang Pengelolaan Sampah Rumah Tangga, maka praktek mengelola dan memanfaatkan sampah harus menjadi langkah nyata dalam pengelolaan sampah.⁴ perlunya perubahan paradigma yang mendasar dalam pengelolaan sampah yaitu dari paradigma kumpul-angkut-buang, menjadi pengelolaan yang bertumpu pada pengurangan sampah dan

³Eka Utami, *Buku panduan sistem bank sampah*, (Jakarta: PT. Maginate kresindo, 2013), 3.

⁴Roni habibi dan Kurnia Sandi, *Framework Codeigniter dan DBMS MYSQL*, (Bandung: Kreatif Industri Nusantara, 2020), 12-13.

penanganan sampah.⁵ Merubah sampah menjadi salah satu penghasilan dan memiliki nilai ekonomi.

2. Peranan Bank Sampah

Peranan (*role*) merupakan aspek dinamis kedudukan (status), apabila seseorang melaksanakan hak dan kewajibannya dengan sesuai dengan kedudukannya, maka ia menjalankan suatu peranan. Perbedaan kedudukan dengan peran adalah untuk kepentingan ilmu pengetahuan. Keduanya tidak dapat dipisah-pisahkan karena yang satu ketergantungan pada yang lain begitupun sebaliknya. Tak ada peranan tanpa kedudukan atau kedudukan tanpa peranan. Setiap orang mempunyai peranan yang bermacam-macam yang berasal dari pola-pola pergaulan hidupnya. Hal itu sekaligus berarti bahwa peranan menentukan apa yang diperbuatnya bagi masyarakat serta kesempatan-kesempatan apa yang diberikan masyarakat kepadanya. Dalam sebuah organisasi setiap orang memiliki berbagai macam karakteristik dalam melaksanakan tugas, kewajiban atau tanggung jawab yang telah diberikan oleh masing-masing organisasi atau lembaga.⁶

Peranan dapat diartikan sebagai orientasi dan konsep peranan tersebut, sang pelaku baik itu individu maupun organisasi akan berperilaku sesuai harapan orang atau lingkungannya.⁷ Dapat ditarik kesimpulan bahwa

⁵Anih Sri Suryani, *Peran Bank Sampah Dalam Efektifitas Pengelolaan Sampah*, Vol 5, No.1, Juni 2014, 71.

⁶Soerjono Soekanto, *Teori Peranan*, (Jakarta:Bumi Angkasa, 2002), 243.

⁷Syaron Briggete Lantaeda, Dkk, *Peran Badan Perencana Pembangunan Daerah dalam Penyusunan RPJMD Kota Tomohon*, Vol 4, No 48, Juli 2017, 2.

Peranan adalah suatu perbuatan seseorang/ lembaga organisasi dengan cara tertentu dalam usaha menjalankan hak dan kewajibannya sesuai dengan status yang dimilikinya, dan seseorang atau sebuah lembaga dapat dikatakan berperan jika ia telah melaksanakan hak dan kewajibannya sesuai dengan status sosialnya dalam masyarakat.

3. Jenis-Jenis Sampah

Jenis-jenis sampah dapat dikelompokkan sebagai berikut:

- a. *Solit waste* disebut *refuse* (sampah basah) umumnya terdiri dari bahan-bahan organik yang secara teknis dapat dimusnahkan.
- b. *Liquid waste* disebut *waste water* (air buangan/sampah cair)
- c. *Atmospheric waste* (gas buangan)
- d. *Human waste* merupakan sebagai *human excreta disposal*
- e. *Manucure* (kotoran hewan)
- f. Sampah bahaya (bahan berbahaya dan beracun =B3)

Pengelompokan berbagai jenis sampah tersebut penting untuk memudahkan dalam teknis pembuangan/pemusnahan (*waste management*). *waste management* adalah pengelolaan, pembuangan dan pemusnahan sampah menurut pengelompokan berbagai jenis-jenis sampah. Pengelompokan jenis-jenis sampah dapat dibedakan menurut:

- a. sistem manajemen pengelolaannya
- b. komposisi kimiawinya⁸

⁸Alexander Lucas Slamet Ryadi, *Ilmu Kesehatan Masyarakat*, (Yogyakarta, Penerbit Andi), 102.

4. Metode Pengelolaan Sampah

Metode pengelolaan sampah yang sering diterapkan oleh bank sampah dan pengelolaan sampah di antaranya ada dua tahap yaitu:

- a. Pemilahaan yaitu memisahkan menjadi kelompok sampah organik dan non organik dan ditempatkan dalam wadah yang berbeda.
- b. Pengelolaan dengan menerapkan konsep 3R yaitu:
 - 1) *Reuse* (penggunaan kembali)
 - 2) *Reduce* (pengurangan)
 - 3) *Recycle* (daur ulang)

Sampah yang tidak dapat diitangani dalam lingkungan sekolah, dikumpulkan ke tempat penampungan sementara (TPS) yang telah disediakan untuk selanjutnya diangkat oleh petugas kebersihan ke tempat pembuangan akhir (TPA).⁹

Pasal 4 undang-undang nomor 418 tahun 2008 menyatakan bahwa pengelolaan sampah di indonesia bertujuan untuk meningkatkan kesehatan masyarakat dan kualitas lingkungan serta menjadikan sampah sebagai sumberdaya. Ada tiga hal penting yang disebutkan dalam tujuan pengelolaan sampah di indonesia, yaitu (1) ksehatan masyarakat, (2) kualitas lingkungan , dan (3) menjadikan sampah sebagai sumberdaya. Ketiga tujuan inilah semua program berbasis masyarakat kita arahkan. Kesehatan msyarakat sangat berkaitan dengan kualitas lingkungan,

⁹Norrina Aprida ulfah, Elin Normelani, Dkk *Studi Efektifitas Bank Sampah Sebagai Salah Satu Pendekatan dalam Pengelolaan Sampah Tingkat Sekolah Menengah atas,(SMA) Di Banjarmasin*, Vol.3, no.5, September 2016, 26.

lingkungan yang baik adalah yang mampu berdaya dukung terhadap kehidupan manusia.¹⁰

5. Tujuan Bank Sampah

Tujuan utama dalam pendirian Bank Sampah adalah untuk membantu menangani pengelolaan sampah di Indonesia, serta untuk menyadarkan masyarakat akan lingkungan yang sehat dan bersih. Bank Sampah berkah juga didirikan untuk mengubah sampah menjadi sesuatu yang lebih berguna dalam masyarakat dan memiliki nilai ekonomis.¹¹

Bank Sampah memiliki beberapa manfaat bagi manusia dan lingkungan hidup, seperti menjadikan lingkungan hidup yang lebih bersih bebas akan sampah serta menyadarkan masyarakat akan pentingnya kebersihan dan membuat sampah menjadi barang ekonomis. Sedangkan manfaat bagi manusia tersendiri adalah menambah penghasilan masyarakat karena disaat mereka mengumpulkan sampah kepada pihak bank sampah maka masyarakat akan mendapat imbalan berupa uang dikumpulkan dalam rekening yang mereka miliki. Masyarakat bisa sewaktu-waktu mengambil tabungannya jika sudah terkumpul banyak.

¹⁰Nenny Makmun, Dkk, *Sahabat Sampah*, (Jakarta, Bhuana Ilmu Populer, 2019), 40.

¹¹<http://dlhkotabinjai.wordpress.com> Diunduh pada tanggal 18 April 2021

B. Pemberdayaan Ekonomi Syariah

1. Pengertian Pemberdayaan

Pengertian pemberdayaan sudah banyak dikemukakan oleh para pakar, bila dilihat dari akar katanya, “daya” merupakan kata dasar dan ditambah awalan “ber”, yang berarti mempunyai daya. daya sama dengan tenaga, berdasarkan penjelasan diatas Pemberdayaan adalah sebagai upaya yang dilakukan agar objek menjadi berdaya atau mempunyai tenaga/kekuatan.¹²

Pemberdayaan masyarakat merupakan konsep pembangunan ekonomi yang mengangkat nilai-nilai masyarakat untuk membangun paradigma baru dalam pembangunan yang bersifat *people-centered, participatory*.¹³ Konsep pemberdayaan dalam wacana pembangunan biasanya selalu dikaitkan dengan konsep kemandirian, partisipasi, jaringan kerja, dan keadilan. partisipasi merupakan komponen terpenting dalam upaya pertumbuhan kemandirian dan proses pemberdayaan strategi pemberdayaan menempatkan partisipasi masyarakat sebagai isu pertama pembangunan saat ini.¹⁴

¹²Dedeh Maharani, Dkk, *Pemberdayaan Masyarakat*, (Yogyakarta, CV.Budi utama, 2019), 1.

¹³Munawar Noor, *Pemberdayaan Masyarakat*, Vol 1, No 2, Juli 2011, 87.

¹⁴Dwi pratiwi K, Bambang S, Dkk, *Pemberdayaan Masyarakat Di Bidang Usaha Ekonomi (studi pada badan prmbdayaan masyarakat kota Mojokerto)* Jurnal Administrasi Publik (JAP), Vol.1, No.4, 11.

2. Tujuan Pemberdayaan

Pemberdayaan ekonomi masyarakat adalah meningkatnya harkat dan martabat lapisan masyarakat yang dalam kondisi tidak mampu dapat mampu dapat melepaskan diri dari perangkap kemiskinan dan keterbelakangan.¹⁵ dengan demikian pemberdayaan masyarakat dapat dikatakan berhasil dalam konteks ini ketika masyarakat dapat mencapai tujuan, yaitu mengubah kondisi kurang mampu dalam bidang perekonomian menjadi lebih mampu dan terbebas dari kondisi kemiskinan dan keterbelakangan.

3. Dasar-Dasar Pemberdayaan

Dasar-dasar pemberdayaan menurut Doubois dan Miley ada 7 diantaranya meliputi:

- a. Perberdayaan adalah proses kerja sama antara klien dan pelaksana kerja secara bersama-sama dan bersifat *mutual benefit*.
- b. Proses pemberdayaan memandang sistem klien sebagai komponen dan kemampuan yang memberikan jalan kesumber penghasilan dan memberikan kesempatan.
- c. Klien harus merasa dirinya sebagai agen bebas yang dapat memengaruhi.
- d. Kompetensi diperoleh atau diperbaiki melalui pengalaman hidup, pengalaman khusus yang kuat daripada keadaan yang menyatakan apa yang dilakukan.

¹⁵Muhammad Ramadhan, *Politik Ekonoomi Islam Dalam Narasi Pembangunan Nasional*, (Yogjakarta, Lkis, 2018), 103.

- e. Pemberdayaan meliputi jalan ke sumber-sumber penghasilan dan kapasitas untuk menggunakan sumber-sumber pendapatan tersebut dengan cara efektif.
- f. Proses pemberdayaan adalah masalah yang dinamis, sinergis pernah berubah, dan evolusioner yang selalu memiliki banyak solusi.
- g. Pemberdayaan adalah pencapaian melalui struktur-struktur paralel dari perseorangan dan perkembangan masyarakat.¹⁶

Dengan demikian dapat dikatakan bahwa pemberdayaan adalah proses menyeluruh: suatu proses aktif antara motivator fasilitator, dan kelompok masyarakat yang perlu diberdayakan melalui peningkatan pengetahuan keterampilan pemberian berbagai kemudahan serta peluang untuk mencapai akses sistem sumber daya dalam meningkatkan kesejahteraan masyarakat. proses pemberdayaan hendaknya meliputi *enabling* (menciptakan suasana yang kondusif), *empowering* (penguatan kapasitas dan kapabilitas masyarakat), *supporting* (bimbingan dan dukungan), dan *foresting* (memelihara kondisi yang kondusif tetap seimbang).¹⁷

4. Proses Pemberdayaan Masyarakat

Proses pemberdayaan masyarakat berkaitan erat dengan faktor internal dan eksternal yang saling berkontribusi dan mempengaruhi secara sinergis dan dinamis, salah satu faktor eksternal dalam proses

¹⁶Dedeh Maryani, Dkk, *Perberdayaan Masyarakat*, (Yogyakarta, CV Budi Utama, 2019), 116.

¹⁷*Ibid*,117.

pemberdayaan masyarakat adalah pendampingan oleh fasilitator pemberdayaan masyarakat.¹⁸

Gagasan pemberdayaan masyarakat perlu untuk dipahami sebagai suatu proses transformasi dalam hubungan sosial, ekonomi, budaya, dan politik masyarakat. perubahan struktur yang sangat diharapkan adalah proses yang berlangsung secara alamiah, yaitu yang menghasilkan dan harus dapat dinikmati bersama, begitu pula sebaliknya. Yang menikmati haruslah yang menghasilkan. proses ini dirahkan agar setiap upaya pemberdayaan masyarakat dapat meningkatkan kapasitas masyarakat melalui penciptaan akumulasi modal yang bersumber dari surplus yang dihasilkan.¹⁹

Badan pemberdayaan masyarakat merupakan bagian dari satuan kerja perangkat daerah yang dibentuk berdasarkan peraturan daerah atau keputusan kepala daerah. Badan pemberdayaan masyarakat tersebut bertugas sebagai pelaksana urusan pemerintah daerah dalam menyusun maupun melaksanakan kebijakan daerah dalam bidang pemberdayaan masyarakat, serta melaksanakan tugas lainnya sesuai dengan bidang tugas yang ada di dalamnya yang telah diberikan oleh kepala daerah.²⁰

¹⁸Hapsara Habib Rachmat, *Penguatan Upaya Kesehatan Masyarakat dan Pemberdayaan Masyarakat Bidang Kesehatan Di Indonesia*, (Yogyakarta, Gadjah Muda University Press, 2018), 194.

¹⁹Michael Sega Gumelar, *Studi Kultural*, Vol.1, No, 1, juli 2016, 22.

²⁰Dwi pratiwi K, Bambang S, Dkk, *Pemberdayaan Masyarakat Di Bidang Usaha Ekonomi (studi pada badan pemberdayaan masyarakat kota Mojokerto)* Jurnal Administrasi Publik (JAP), Vol.1, No.4, 10.

BAB III

METODE PENELITIAN

A. Jenis dan Sifat Penelitian

1. Jenis Penelitian

Jenis penelitian yang akan dilakukan adalah penelitian kualitatif. Penelitian kualitatif adalah metode penelitian yang berlandaskan pada filsafat *post positivisme*, digunakan untuk meneliti objek yang alamiah, dimana peneliti adalah sebagai instrument kunci. Metode kualitatif digunakan untuk mendapatkan data yang mendalam yang mengandung makna, makna adalah data yang sebenarnya dilapangan.¹

Penelitian ini termasuk penelitian lapangan (*field research*). *Field Research* digunakan dengan cara menggali data yang bersumber dari lokasi atau penelitian lapangan. Penelitian ini dilakukan dengan terjun langsung ke Bank Sampah di Desa Sumpersari Kecamatan Sekampung Kabupaten Lampung Timur, guna mendapatkan data yang sesuai dengan kenyataan dilapangan.

2. Sifat Penelitian

Penelitian ini bersifat deskriptif, yaitu penelitian yang bersifat memaparkan dan bertujuan untuk memperoleh gambaran (*deskriptif*) lengkap tentang sesuatu yang sedang di teliti sesuai dengan masalah dan keadaan sebagaimana adanya.

¹Husein Umar, *Metode Penelitian untuk Skripsi dan Tesis bisnis*, (Jakarta: Rajawali Pers, 2009), 3.

Berdasarkan pengertian diatas, maka pengertian deskriptif yang peneliti maksudkan adalah penelitian yang menggambarkan peristiwa yang terjadi di lapangan. Karena dalam penelitian ini memberikan gambaran tentang Peranan Bank Sampah Berkah dalam Pemberdayaan Ekonomi Masyarakat Desa Summersari. Pendekatan deskriptif adalah penelitian yang bertujuan untuk menggambarkan, memaparkan, mencatat, menganalisa kondisi yang ada dan sedang terjadi.²

B. Sumber Data

1. Sumber Data Primer

Sumber data primer adalah data primer yang diperoleh atau yang dikumpulkan langsung dilapangan oleh yang bersangkutan..³ Dalam penelitian ini menggunakan data yang bersumber dari lokasi penelitian, pemilik Bank Sampah Berkah, 2 orang karyawan di bidang pengambilan bank sampah berkah, 6 orang nasabah Bank Sampah Berkah.

Data ini merupakan data utama yang peneliti gunakan untuk mencari informasi mengenai peranan Bank Sampah dalam pemberdayaan perekonomian masyarakat. dalam menentukan sumber data primer peneliti menggunakan teknik *Purposive Sampling*, yaitu teknik dimana sasaran sampel yang diteliti memiliki kriteria-kriteria tertentu yang tidak

²Umi Sa'adah , *Analisis Strategi Pemasaran Dalam Upaya Meningkatkan Pendapatan Petani Dalam Perspektif Ekonomi Islam (Studi pada petani buah naga di Desa Sri Pendowo Kecamatan Bangunrejo Kabupaten Lampung Tengah)*, (Lampung: Skripsi Fakultas FEBI UIN Raden Intan Lampung, 2017), 30.

³Iqbal Hasan, *Pokok-Pokok Metodologi Penelitian*, Cet. Pertama,(Jakarta: Ghalia Indonesia, 2002), 82.

mungkin diambil sampel lain yang tidak memenuhi kriteria yang telah diterapkan.⁴ Dalam penelitian ini kriteria-kriteria nasabah yang dimaksud adalah:

- a. Sampel merupakan pengelola Bank Sampah Berkah di Desa Sumbersari Kecamatan Sekampung.
- b. Sampel merupakan nasabah di Bank Sampah Berkah Desa Sumbersari Kecamatan Sekampung minimal 2 tahun dari 5 Tahun berdirinya Bank Sampah Bekah.
- c. Sampel bersedia menjawab pedoman wawancara yang diberikan peneliti.

Sumber data primer dalam penelitian ini diperoleh melalui wawancara langsung dengan Bapak Zainuri selaku pemilik bank sampah berkah, 2 orang karyawan di bidang pengambilan bank sampah berkah, dan 5 orang nasabah Bank Sampah Berkah Desa Sumbersari Kecamatan Sekampung Kabupaten Lampung Timur.

2. Sumber Data Sekunder

Data sekunder adalah data yang diperoleh dari sumber eksternal maupun internal.⁵ Data sekunder umumnya berupa bukti, catatan atau laporan historis yang tersusun dalam arsip yang dipublikasikan dan yang tidak dipublikasikan.

⁴Endang Mulyatiningsih, *Riset Terapan, (Bidang Terapan & Teknik)*,(Yogyakarta: UNY Press,2011), 12.

⁵*Ibid*, 82.

Sumber data sekunder dalam penelitian ini diperoleh dari sumber-sumber seperti social media Bank Sampah Berkah, wawancara dengan Tokoh Masyarakat, Perangkat Desa, masyarakat sekitar yang bukan bagian dari nasabah kemudian hasilnya akan dibandingkan dengan realita dilapangan dan hasil wawancara dengan pemilik serta pengelola Bank Sampah Berkah itu sendiri

C. Teknik Pengumpulan Data

Pengumpulan data dilakukan dari lokasi penelitian seperti wawancara individual, wawancara kelompok, dokumen dan arsip sehingga peneliti menggunakan beberapa metode penelitian sebagai berikut:

1. Wawancara (*Interview*)

Wawancara digunakan sebagai teknik pengumpulan data apabila peneliti ingin melakukan studi pendahuluan untuk menemukan permasalahan yang harus diteliti, dan juga apabila peneliti ingin mengetahui hal-hal dari responden yang lebih mendalam dan jumlah respondennya sedikit/kecil. Teknik pengumpulan data ini mendasarkan diri pada laporan diri sendiri atau *self-report*, atau setidaknya pada pengetahuan dan atau pada keyakinan pribadi.⁶

Metode wawancara ialah suatu percakapan Tanya jawab lisan antara dua orang atau lebih secara langsung. Dalam wawancara yang dilakukan yaitu wawancara semiterstruktur (*semistructure interview*). Jenis

⁶Sugiyono, *Metode Penelitian Kuantitatif Kualitatif Dan R&D*, (Bandung: ALFABETA, 2012), 64.

wawancara ini termasuk kedalam *in-deept interview*, dimana dalam pelaksanaannya lebih bebas bila dibandingkan dengan wawancara terstruktur.⁷ Peneliti susah membuat daftar pertanyaan untuk narasumber tetapi dalam pelaksanaannya bahasa yang digunakan tidak terlalu kaku lebih menggunakan bahasa yang fleksibel tetapi tetap mengarah pada datar pertanyaan yang sudah dibuat sebelumnya.

Wawancara semiterstruktur (*semistruktur interview*) yakni proses wawancara tanya jawab yang digunakan daftar pertanyaan akan tetapi dalam prakteknya dapat berkembang sesuai dengan kebutuhan dan tujuan yang hendak diuji. Adapun yang menjadi sumber informasi atau responden yaitu pemilik Bank Sampah, dua karyawan Bank Sampah Berkah Bidang pengambilan dan nasabah Bank Sampah Berkah di Desa Summersari Kecamatan Sekampung Kabupaten Lampung Timur, sebagai berikut : Bapak Zainuri pengelola sekaligus memiliki Bank Sampah, Bapak Hasyim dan Ibu Watini karyawan Bank Sampah Berkah, Ibu Lilis dan 4 orang nasabah Bank Sampah Berkah.

Data-data yang didapatkan dari hasil peneliti dalam melakukan wawancara dengan berbagai sumber adalah yang berkaitan dengan peranan Bank Sampah Berkah dalam pemberdayaan ekonomi masyarakat Desa Summersari.

⁷*Ibid.*, 233.

2. Observasi

Observasi adalah dasar semua ilmu pengetahuan yang mempelajari tentang perilaku, dan makna dari perilaku tersebut.⁸ Observasi menjadi salah satu teknik pengumpulan data apabila sesuai dengan tujuan penelitian, direncanakan dan dicatat secara sistematis, serta dapat dikontrol keandalan dan kesahihannya. Penelitian ini adalah penelitian observasi partisipasi pasif (*passive partisipation*) yaitu melakukan penelitian hanya mengamati dan memperoleh data dari luar tanpa ikut berpartisipasi dalam kegiatan.⁹

Dalam hal ini peneliti langsung ke lokasi penelitian dengan tujuan mendapatkan data yang sebenar-benarnya tentang Peranan Bank Sampah Dalam Pemberdayaan Ekonomi Masyarakat (Studi Kasus di Desa Sumbersari Kecamatan Sekampung Kabupaten Lampung Timur).

3. Dokumentasi

Metode dokumentasi yaitu teknik pengumpulan data yang ditunjukkan kepada subjek penelitian. studi dokumen merupakan pelengkap dari penggunaan metode wawancara.¹⁰ Dokumen dapat berupa catatan pribadi, buku harian surat pribadi, notulensi rapat rekam foto, rekam video dan foto.

Dalam penelitian ini dokumentasi yang menjadi sumber data adalah sejarah Bank Sampah Berkah Desa Sumbersari Kecamatan Sekampung Kabupaten Lampung Timur, struktur organisasi, referensi transaksi dalam

⁸Sugiyono, *Metode Penelitian Kuantitatif Kualitatif Dan R&D*, (Bandung: ALFABETA, 2012), 64.

⁹Boedi Abdullah dan Beni ahmad Saebani, *Metode penelitian Ekonomi Islam (Muamalah)*, (Bandung:CV.Pustaka Setia,2014),205

¹⁰Imam Gunawan, *Metode Penelitian Kualitatif*, (Malang: PT. Bumi Aksara,2013), 76

pengambilan sampah, data nasabah Bank Sampah Berkah Desa Sumbersari Kecamatan Sekampung Kabupaten Lampung Timur, serta potret ketika wawancara.

D. Teknis Analisa Data

Teknis analisa data merupakan data yang dianalisis dari hasil wawancara, catatan lapangan dan bahan-bahan lainnya yang kemudian diuraikan secara sistematis.¹¹ Dalam teknik analisa data peneliti menggunakan teknik analisis secara deskriptif kualitatif berupa kata-kata, tulisan atau lisan dari orang-orang yang berperilaku yang dapat dimengerti.

Teknis Analisis yang digunakan dalam penelitian ini adalah teknik analisis kualitatif. Analisa data kualitatif adalah bersifat induktif, yaitu suatu analisis berdasarkan data yang diperoleh selanjutnya di kembangkan pola hubungan tertentu.

Deskriptif kualitatif dipergunakan dengan menguraikan dan merinci kalimat-kalimat yang ada dengan menggunakan pendekatan berfikir induktif. Induktif yaitu pemikiran yang berangkat dari fakta-fakta yang bersifat khusus berdirinya Bank sampah Berkah di Desa Sumbersari, yang kemudian dari fakta-fakta yang bersifat khusus dapat ditarik kesimpulan yang sifatnya umum tentang Peranan Bank Sampah di Desa Sumbersari Kecamatan Sekampung Kabupaten Lampung Timur.

¹¹IAIN, *Pedoman Penulisan Skripsi*, (Metro: IAIN, 2018), 53.

BAB IV

PEMBAHASAN

A. Gambaran Umum Objek Penelitian

1. Sejarah Berdirinya Bank Sampah

Bank Sampah hadir dalam rangka kepedulian kami terhadap kondisi lingkungan dan menjawab gerakan Indonesia Bebas Sampah 2020, kepedulian ini kami buktikan dengan berdirinya Bank Sampah Berkah yang kemudian diketuai oleh Bapak Zainuri, S.Pd.I sekaligus sebagai pengelolanya. berdirinya Bank Sampah Berkah ini membuka lapangan pekerjaan bagi masyarakat sekitar, darimulai karyawan pengambilan, karyawan sortir sampai dengan pembinaan masyarakat dalam membangun industri kreatif.¹

Bank Sampah Berkah diresmikan oleh Dinas Lingkungan Hidup kabupaten Lampung Timur bapak Wahyu Yulianti, S.Sos pada hari senin tanggal 04 bulan april tahun 2016, acara peresmian ini dihadiri oleh pengelola Bank Sampah Banjar Agung bapak Gunardi, S.Pd , kepala Desa Sumbersari Ibu Suminah, Tokoh Masyarakat bapak Muhajir, bapak Marwan serta Masyarakat sekitar yang mendukung acara tersebut.

¹Dokumen Bank Sampah Berkah, *Profil Bank Sampah Berkah*, Sumbersari 18 November 2021

2. Visi dan Misi Bank Sampah

Visi dari bank sampah adalah menciptakan masyarakat peduli lingkungan dan membangun perekonomian masyarakat, sedangkan Misinya adalah:

- a. Membangun kesadaran masyarakat tentang pentingnya kebersihan
- b. Mengelola sampah menjadi salah satu sumber ekonomi masyarakat
- c. Meningkatkan pertumbuhan ekonomi masyarakat.²

3. Stuktur organisasi bank sampah

Bank Sampah Berkah memiliki Stuktur Organisasisebagai berikut:³

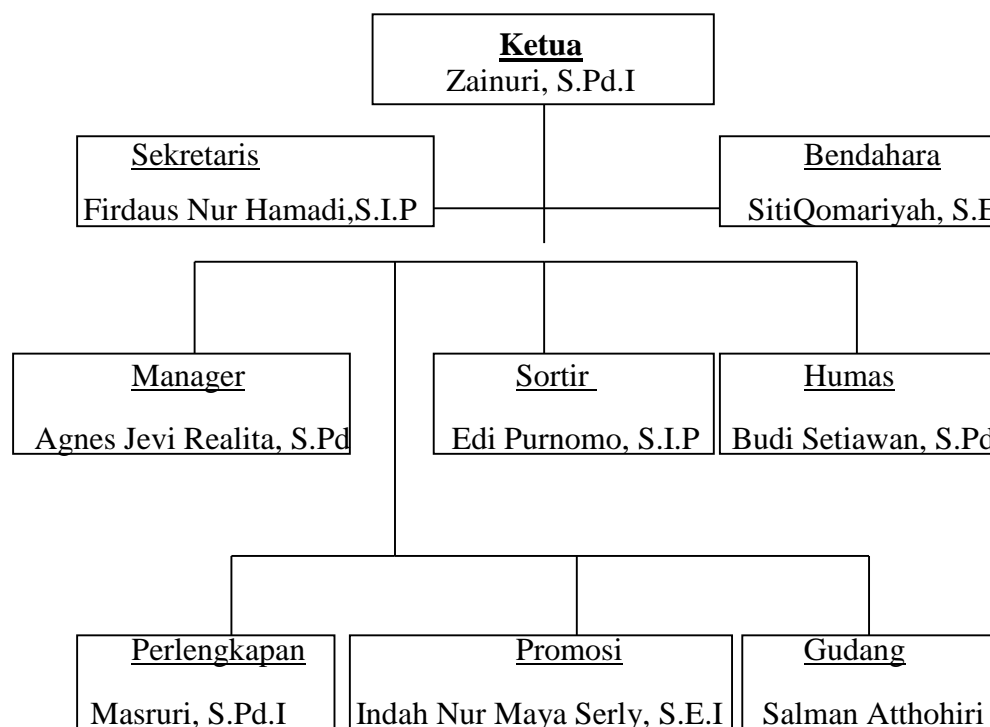

Berikut ini tugas dan wewenang dari setiap bagianstuktur organisasi

Bank Sampah Berkah sebagai berikut:

²Dokumen Bank Sampah Berkah, *Visi dan Misi Bank Sampah Berkah*, Sumbersari 20 November 2021

³Dokumen Bank Sampah Berkah, *Susunan Pengurus Bank Sampah Berkah*, pada tanggal 05 November 2021

a. Ketua

- 1) Melakukan konsultasi dan mengkoordinasikan pelaksanaan kegiatan
- 2) Menjelaskan rancangan anggaran dasar dan anggaran rumah tangga pada rapat anggota
- 3) Menandatangani surat menyurat, baik kedalam maupun keluar
- 4) Mempertanggungjawabkan keuangan dan pelaksanaan kegiatan organisasi.
- 5) Mewakili untuk berhubungan dengan pihak lain.
- 6) Bertanggung jawab kepada rapat anggota.

b. Sekretaris

- 1) Membantu ketua dalam sekretariat
- 2) Melaksanakan urusan administrasi
- 3) Melaksanakan inventarisasi para anggota dan pengurus
- 4) Melaksanakan inventarisasi kekayaan Bank Sampah Berkah
- 5) Menyusun dan membacakan notulen rapat anggota dan rapat pengurus
- 6) Menyusun laporan dan pertanggung jawaban kesekretariat
- 7) Mewakili ketua untuk berhubungan dengan pihak lain apabila ketua berhalangan

- 8) Bertanggung jawab kepada ketua
- c. Bendahara
 - 1) Membantu ketua dalam bidang keuangan
 - 2) Menghimpun dan menyimpan uang anggota
 - 3) Menyimpan dan mengeluarkan uang untuk kegiatan pelaksanaan program kelompok yang telah disepakati
 - 4) Menyusun rencana kerja dan biaya
 - 5) Menyusun laporan pertanggung jawaban keuangan
 - 6) Bertanggung jawab kepada ketua
 - d. Manager memiliki tugas mengatur keseluruhan kegiatan operasional bank sampah berkah.
 - e. Sortir memiliki tugas memilah berbagai jenis sampah yang telah diambil oleh pihak bank sampah berkah dari nasabah.
 - f. Humas memiliki tugas menjalin hubungan kerjasama kepada organisasi lain, atau suatu lembaga.
 - g. Perlengkapan memiliki tugas menyiapkan kebutuhan yang menunjang seluruh operasional dan kegiatan bank sampah berkah.
 - h. Promosi memiliki tugas melakukan sosialisasi mengenai bank sampah berkah dan produk yang disediakan.

- i. Gudang memiliki tugas melakukan penataan tata letak pada gudang yang digunakan untuk mengumpulkan semua jenis sampah.⁴

B. Pengelolaan Bank Sampah di Desa Sumpersari

Bank Sampah Berkah memiliki prinsip untuk menjadi nasabahnya ialah dimana nasabah harus menabung menggunakan jenis sampah yang diterima oleh bank sampah, nasabahnya tidak perlu membawa sampah yang akan ditabungkan ke kantor bank sampah berkah tetapi karyawan bank sampah berkahlah akan mengambil sampah-sampah dari rumah nasabah bank sampah berkah.

Bank sampah berkah menyediakan jasa produk yang ditawarkan kepada masyarakat diantaranya adalah produk simpanan dan produk pinjaman diantaranya: jenis produk simpanan ada 7 jenis; simpanan pendidikan, simpanan pelajar, simpanan idul fitri, simpanan idul adha simanan kesehatan, simpanan umum. Adapun jenis produk pinjaman itu sendiri ada 3 jenis; pinjaman modal, pinjaman pendidikan, dan yang terakhir pinjaman kesehatan. Dengan sistem yang di terapkan oleh pihak Bank Sampah jika diawal akad nasabah ingin menjadi nasabah simpanan umum maka pengambilannya bisa dilakukan kapan saja dengan jumlah saldo melebihi Rp.50.000 kelebihan menabung di Bank Sampah Berkah adalah nasabah bisa mengambil uang tabungannya dengan hanya

⁴Bpk.Zainuri Desa Sumpersari, *Wawancara* pada tanggal 18 November 2021, pukul 10.00

menyisakan saldo mengendap sebesar Rp.50.000.⁵ jenis sampah yang diterima oleh pihak bank sampah diantaranya ialah sampah jenis kardus, kertas, botol, besi, aluminium, kaleng serta sampah plastik akan di giling menggunakan mesin penghancur menjadi cacahan sampah plastik.

Serta harga yang ditawarkan kepada masyarakat seperti sampah kardus/kertas perkilo gramnya bernilai Rp. 2.800, sampah botol kaca besar Rp. 300 per biji, sampah atom/pastik bernilai Rp. 1.250 perkilo gramnya. yang kemudian sampah-sampah tersebut akan di jual sesuai dengan jenisnya dan dikelola menjadi kerajinan tangan seperti kotak tisu, hiasan meja dan tas keranjang yang cara pembuatannya di anyam dengan teliti satu persatu.

Hadirnya bank sampah berkah di Kabupaten Lampung Timur tepatnya di desa Summersari ini banyak memberi manfaat terutama dalam aspek ekonomi masyarakat Desa Summersari yang meningkat, aspek pengetahuan keterampilan masyarakat, lingkungan yang bersih akan sampah dan menciptakan lingkungan Desa yang tidak kumuh.

Hasil wawancara dengan Bapak Wahyu selaku nasabah yang menabung di bank sampah berkah mengatakan bahwa pengelolaan bank sampah dengan memilah sesuai dengan jenis sampah dan bisa dibuat kerajinan tangan dari gelas plastik menjadi tas keranjang, dan terdapat penyimpanan uang dengan memiliki buku tabungan dan ada cacatan disetiap penyeteroran sampah, sampah-sampah yang terkumpul itu sebagian

⁵Bapak Zainuri Desa Summersari, *Wawancara* pada tanggal 23 Juli 2021, pukul 08.30

dibuat kerajinan dan dijual kepada masyarakat desa bahkan sampai terjual kepada masyarakat beda kecamatan, seperti kecamatan way jepara, bumi agung dan batanghari. dampak yang dirasakan ialah cukup terbantu karena bapak wahyu bisa menabung dengan sampah adanya bank sampah masyarakat sudah meningkatkan kesadaran akan nilai jual dan pengelolaan sampah yang bisa membantu dalam segi ekonomi, manfaat yang dirasakan oleh Bapak Wahyu tersendiri yaitu memiliki tabungan uang yang bersumber dari sampah sampah yang ia miliki, peranan yang diberikan bank sampah sudah cukup besar seperti memberikan kontribusi kepada desa lainnya akan nilai guna dari sampah tersebut dan tidak membuang sampah sembarangan yang bisa meminimalisir penumpukan sampah. sertadana tabungan dari bank sampah berkah yang diterima bapak wahyubisa untuk menambah modal usaha miliknya.⁶

Hasil wawancara dengan Ibu Lilis selaku Nasabah Bank Sampah Berkah tentang pengelolaan bank sampah berkah beliau mengatakan bahwasanya pihak bank menerima semua jenis sampah yang di hasilkan dari kegiatan masyarakat sehari-hari, yang kemudian sampah tersebut di pilah pilah berdasarkan jenis sampah, sampah organik akan dibuat menjadi pupuk ramah lingkungan dan sampah non organik bisa dijadikan kerajinan tangan. dari pengelolaan/ penyetoran sampah Ibu Lilis juga diberikan catatan tersendiri dan di catat ulang kembali di buku tabungan miliknya. akan dibuat kerajinan tangan yang nantinya akan dijual di masyarakat dan

⁶Bapak Wahyu, *Wawancara* pada tanggal 18 Desember 2021, pukul 10.00

untuk sampah yang sudah tidak dapat di daur ulang akan dijual kembali dampak yang dirasakan khususnya oleh Ibu Lilis sampah-sampah miliknya yang menumpuk bisa menghasilkan nilai ekonomi dan rumahnya pun menjadi terlihat sangat bersih tanpa gangguan dari tumpukan sampah, adanya bank sampah berkah ini merubah pola fikir masyarakat terhadap sampah-sampah yang hanya menumpuk tidak berguna menjadi sampah yang memiliki nilai jual. manfaat yang dirasakan ialah Ibu Lilis memiliki tabungan tersendiri dari hasil sampah-sampah yang telah beliau kumpulkan dan rumah menjadi amat sangat terbebas dari tumpukan sampah. Peran yang diberikan oleh bank sampah terhadap masyarakat terkhusus bagi Ibu Lilis dikatakan cukup besar. seperti contoh Dari sampah-sampah yang ia tabungkan pada bank sampah berkah ini uangnya bisa untuk membeli keperluan sekolah anaknya dan keperluan yang menjelah hari raya.⁷

Hasil wawancara dengan Ibu Warni selaku nasabah bank sampah berkah pengelolaan pada bank sampah dilakukan dengan memilah sampah sesuai jenisnya ada sampah yang buat kerajinan tangan dan ada sampah yang bisa dijadikan pupuk ramah lingkungan, dari pengelolaan sampah terdapat penyimpanan uang untuk nasabah dalam bentuk buku tabungan yang dipegang sendiri oleh nasabah dan dari hasil sampah-sampah itu akan dibuat kerajinan tangan yang kebetulan Ibu Warni ini adalah salah satu warga yang ikut andil dalam pembuatan kerajinan tangan, hasil dari

⁷IbuLilis, *Wawancara* pada tanggal 10 Desember 2021, pukul 09.00

pengelolaan itu nantinya akan dijual kepada masyarakat desa sumbersari sampai kepada masyarakat beda desa, dampak yang dirasakan oleh ibu warni ini sangat bagus karna bukan hanya bertindak sebagai nasabah beliau juga sebagai warga yang ikut andil dalam pelatihan pembuatan kerajinan yang di laksanakan oleh bank sampah. Serta adanya bank sampah ini baliau jadi lebih sadar akan nilai ekonomi yang dimiliki dari sampah jika dikelola dengan baik, adapun manfaat yang dirasakannya dari segi ekonomi terbantu dan juga menambah pengetahuan serta keahlian dalam pembuatan kerajinan tangan, dengan begitu menurut ibu warni bank sampah sudah cukup besar memberi peranan dalam pemberdayaan ekonomi masyarakat di desa sumbersari. dan dari hasil menabung di sampah dana yang diperoleh ia gunakan untuk menambah modal usaha miliknya yaitu berjualan jamu keliling dengan mengendarai sepeda motor.⁸

Berdasarkan hasil wawancara terhadap nasabah dan narasumber dapat dijelaskan bahwa bank sampah berkah Desa Sumbersari mempunyai peranan penting dalam pemberdayaan ekonomi masyarakat. serta beberapa kali terlibat dalam pelaksanaa kegiatan bank sampah berkah, peranan bank sampah dalam pemberdayan ekonomi masyarakat Desa Sumbersari Kecamatan Sekampung Kabupaten Lampung Timur sudah cukup besar dan memberikan banyak dampak positif dalam pemberdayaan ekonomi masyarakat.

⁸IbuWarni, *Wawancara* pada tanggal 26 Desember 2021, pukul 09.00

C. Peremberdayaan Ekonomi Masyarakat Melalui Bank Sampah Berkah di Desa Sumbersari

a) Pengelolaan Bank Sampah Berdampak Positif.

Bank sampah adalah salah satu strategi penerapan 3R dalam pengelolaan sampah pada sumbernya di tingkat masyarakat. pelaksanaan bank sampah pada prinsipnya adalah satu rekayasa sosial (*social engineering*) untuk mengajak masyarakat memilah sampah. Melalui bank sampah, ditemukan satu solusi inovatif untuk ‘memaksa’ masyarakat memilah sampah. dengan menyamakan sampah serupa uang atau barang berharga yang dapat ditabung, masyarakat akhirnya terdidik untuk menghargai sampah sesuai jenis dan nilainya sehingga mereka mau memilah sampah.

Peran serta masyarakat merupakan hal yang penting dalam pengelolaan sampah. dalam strategi jangka panjang, peran aktif masyarakat menjadi tumpuan bagi suksesnya program pengelolaan sampah dengan metode dua tahap diantaranya tahap pertama pemilahan, tahap yang kedua yaitu pengelolaan dengan menerapkan konsep 3R yang pertama Reuse (penggunaan kembali), Reduce (pengurangan), Recycle (daur ulang). melalui program 3R. diperlukannya sosialisasi konsep 3R dan kampanye sadar lingkungan agar masyarakat mau mengumpulkan sampah

dari sumbernya serta melakukan pemilahan dan pengemasan sampah secara benar.

Pengelolaan sampah di bank sampah berkah berdampak positif dari berbagai aspek seperti lingkungan, masyarakat, dan ekonomi yang sistem pengelolaannya memilah sampah sesuai dengan jenisnya, seperti sampah mana yang nantinya akan di jual kembali ke pabrik dan sampah mana yang akan dikelola sendiri oleh kader dan pengelola bank sampah berkah.menggunakan sampah-sampah yang masih bisa digunakan kembali, mengurangi penggunaan barang yang akan merusak lingkungan seperti menggunakan tas kerajang hasil dari kerajinan tangan kader dan pengelola bank sampah berkah yang terbuat dari sampah di daur ulang untuk membawa barang belanjaan, dengan demikian mengurangi penggunaan kantong plastik.

Dalam kegiatan mengelola sampah dengan bank sampah terkandung upaya pemberdayaan masyarakat untuk mengurangi sampah yang mereka hasilkan, memanfaatkan sampah dan mendaur ulang sampah yang kemudian berubah nilai jualnya sehingga menjadi salah satu sumber pendapatan tersendiri. Peran serta masyarakat amat menentukan keberhasilan, kemandirian, bernilai ekonomis dan kesinambungan pembangunan kesehatan yang dapat ditempuh dengan pemberdayaan ekonomi masyarakat itu sendiri. Dengan begitu bank sampah berkah sudah menjalankan

metode pengelolaan sampah yakni pemilahan sampah dan menerapkan konsep 3R; reuse (penggunaan kembali), reduce (pengurangan) dan recycle (daur ulang).

Sehubungan dengan adanya bank sampah berkah di desa sumbersari tentunya memberikan kontribusi berdampak positif bagi masyarakat khususnya terhadap kehidupan sosial ekonomi masyarakat yaitu sebagai berikut:

1. Memberikan kegiatan baru bagi nasabah bank sampah berkah.

Adanya bank sampah berkah memberikan kegiatan baru bagi masyarakat khususnya nasabah, yaitu mengumpulkan dan memilah milih sampah. nasabah bank sampah berkah yang mayoritas adalah ibu rumah tangga yang terbiasa mengambil sampah yang mereka temukan yang nantinya mereka tabung bank sampah memberikan kegiatan baru bagi sebagian masyarakat, dengan adanya bank sampah berkah banyak masyarakat terutama nasabah yang mau memungut sampah di halaman-halaman rumah mereka bahkan dipinggiran jalan-jalan yang dapat mengotori lingkungan.

Tindakan ini memiliki fungsi positif bagi lingkungan, yaitu menciptakan lingkungan bebas sampah terutama sampah anorganik, disamping itu kegiatan mengumpulkan sampah juga dapat meningkatkan pendapatan nasabah dengan banyaknya sampah yang didapatkan untuk ditabung. fungsi ini dalam teori

marton dapat digolongkan kedalam fungsi *manifest*, yaitu fungsi nyata yang ingin dicapai.

2. Menumbuhkan sikap peduli lingkungan terutama pada sampah.

Desa sumbersari dulunya merupakan desa yang memiliki persoalan tentang sampah sampah di desa sumbersari mudah dijumpai dipekarangan-pekarangan rumah warga, dipinggir jalan, bahkan di selokan-selokan air. hal ini dikarenakan kurangnya kepedulian dan kesadaran masyarakat terhadap sampah. masyarakat kurang peduli terhadap sampah yang berserakan yang dapat menimbulkan berbagai dampak buruk

Awal tujuan masyarakat bergabung menjadi nasabah bank sampah berkah karena faktor ekonomi, namun setelah bank sampah berjalan cukup lama, banyak masyarakat yang tertarik menjadi nasabah bank sampah berkah karna faktor kesadaran lingkungan. sikap peduli terhadap lingkungan, terutama sampah pada diri masyarakat mulai tumbuh.

3. Merekatkan hubungan antar warga.

Hubungan yang akrab terjalin dengan adanya bank sampah berkah. Tidak hanya hubungan antara nasabah bank sampah saja, melaikan hubungan yang baik juga terjalin antara nasabah, kader, pengepul dan juga masyarakat yang bukan nasabah bank sampah.

4. Kontribusi ekonomi

Manfaat ekonomi yang di rasakan oleh masyarakat khususnya nasabah adalah sebagai tambahan pendapatan keperluan rumah tangga sehari-hari dan sebagai tabungan.

5. Sebagai tabungan

Sebagian besar nasabah bank sampah berkah lebih memilih untuk menabungkan uang hasil penjualan sampah yang telah dikumpulkan. sebagian nasabah lebih suka tidak mengambil uang yang ada yang ada ditabungkan. uang akan diambil hanya pada saat jadwal pengambilan tabungan yang telah disepakati bersama yang biasanya yaitu setahun sekali pada saat akan hari raya idul fitri.

Jumlah tabungan para nasabah bermacam-macam, tidak semua nasabah memiliki jumlah saldo tabungan yang banyak. beberapa nasabah menabung dibank sampah bukan karna nilai nominal yang diperoleh dari menabung, namun karna kebanyakan masyarakat disekitar lingkungannya melakukan kegiatan menabung. fungsi utama didirikannya bank sampah adalah untuk menambah pendapatan dan meningkatkan kesadaran lingkungan, namun dalam pelaksanaan bank sampah, muncul kolektifitas dalam masyarakat, beberapa nasabah menabung sampah bukan karna nilai nominal yang diperoleh

namun karna banyak masyarakat yang melakukan kegiatan menabung.

b) Proses Pemberdayaan pada Masyarakat Desa Sumpersari.

Pemberdayaan masyarakat merupakan konsep pembangunan ekonomi yang mengangkat nilai-nilai masyarakat untuk membangun paradigma baru dalam pemberdayaan masyarakat. konsep ini lebih luas dari hanya semata-mata memenuhi kebutuhan dasar atau menyediakan mekanisme untuk mencegah proses kemiskinan lebih lanjut yang belakangan ini banyak dikembangkan sebagai upaya mencari alternatif terhadap konsep-konsep pertumbuhan di masa lalu.

Dalam proses pemberdayaan masyarakat dipengaruhi oleh dua faktor utama yakni faktor internal dan faktor eksternal, faktor internal yang terdiri atas pendidikan, modal sosial, potensi daerah dan produksi. sedangkan faktor eksternal yang terdiri dari pelatihan dan pendampingan, permodalan, meningkatkan produksi dan pemasaran. Model pemberdayaan kelompok masyarakat melalui tahap (1) peningkatan motivasi (2) pengembangan organisasi atau kelompok masyarakat dan (3) dukungan berbagai pihak untuk mendukung pemberdayaan.

Konsep pemberdayaan dalam wacana pembangunan biasanya selalu dikaitkan dengan konsep kemandirian, partisipasi, jaringan kerja, dan keadilan. dalam penelitian ini pemberdayaan

ekonomi pada bank sampah desa sumbersari sudah berjalan dengan baik dan sudah melakukan 4 poin dalam konsep pemberdayaan yaitu;

1. Kemandirian yang dimiliki oleh bank sampah berkah dengan proses pengambilan sampah-sampah nasabah dari rumah kerumah.
2. Partisipasi yang melibatkan masyarakat sekitar untuk proses transaksi bank sampah dan proses pelatihan pembuatan kerajinan tangan dan pembuatan pupuk kandang yang bernilai ekonomi. umumnya kegiatan ini diikuti oleh ibu-ibu untuk kerajinan dan bapak-bapak untuk pembuatan pupuk kandang, kader pelatihan ini terutama ibu-ibu yang tadinya hanya dirumah mengurus anak dan rumah dengan adanya pelatihan ini ibu-ibu menjadi lebih produktif dan menghasilkan barang yang bernilai jual.
3. Jaringan kerja sama antar bank sampah, antar investor yang menanamkan sahamnya kepada bank sampah berkah dan toko-toko yang ditipi kerajinan tangan.
4. Keadilan bagi seluruh personal yang terlibat dalam kegiatan bank sampah berkah ini yakni pemilik, pengelola dan nasabah bank sampah berkah.

Berdasarkan 4 poin yang telah dijalankan bank sampah berkah Desa Sumbersari tentang proses pemberdayaan ekonomi yang kemudian

berkaitan dengan teori bank sampah menurut Peraturan Menteri Negara Lingkungan Hidup No. 13 Tahun 2012 adalah tempat pemilihan sekaligus pengumpulan sampah yang dapat didaur ulang untuk digunakan kembali sehingga memiliki nilai ekonomi. hal ini diperkuat dengan penjelasan yang diberikan oleh pemilik sekaligus pengelola bank sampah berkah yakni;

Pengelolaan ekonomi pada bank sampah terhadap masyarakat Desa Sumber Sari yang bekerja di bank sampah membuat kelas pelatihan rutin yang dilaksanakan setiap minggu pagi pukul 09.00 sampai dengan 12.00 siang yang dihadiri oleh ibu-ibu dan remaja untuk belajar membuat kerajinan seperti kotak tisu, tas keranjang dan vas bunga yang nanti hasilnya akan dijual kepada masyarakat sekitar bahkan memasarkan ke desa lainnya. dengan keuntungan yang diberikan 30% untuk pengrajin dari setiap penghasilan penjualan produk yang telah di buat. Demikian itu masyarakat terbantu dalam segi ekonomi selain itu juga masyarakat mendapatkan ilmu serta lingkungan Desa Sumber Sari yang makin sedikit penumpukan sampahnya.

Dalam pemberdayaan ekonomi masyarakat Desa Sumber Sari Bank Sampah Berkah sudah menjalankan hak dan kewajibannya sesuai dengan status yang dimilikinya, berperan aktif dan berdampak positif dari aspek perekonomian, dan seseorang atau sebuah lembaga dapat dikatakan memiliki kedudukan atau peran jika ia telah melaksanakan hak dan kewajibannya sesuai dengan status sosialnya dalam masyarakat. hal ini

dibuktikan dengan bank sampah berkah sudah memberikan perubahan yang baik terutama dari segi aspek ekonomi masyarakat Desa Summersari dan masyarakat desa tetangga yang warganya juga menjadi nasabah bank sampah. Peran ini yang menjadi tolak ukur akan keberadaan bank sampah ditengah tengah masyarakat desa, tentang bagaimana pengelolaan sampah yang tadinya tidak ada guna bagi masyarakat dan hanya di bakar tetapi dengan adanya bank sampah berkah ini masyarakat mulai sadar akan pentingnya pengelolaan sampah supaya tidak menumpuk dan mencemari lingkungan merubahnya menjadi sampah yang bernilai jual bahkan bisa dijadikan sumber penghasilan yang bisa andalkan.

Pemberdayaan ekonomi masyarakat melalui bank sampah di Desa Summersari merupakan sebuah perubahan yang berjalan dengan baik dan sudah berperan dari segi ekonomi dan segi lingkungan serta pemberdayaan masyarakat yang sebelum adanya bank sampah ini masyarakat masih belum sadar akan bagaimana mengelola sampah-sampah yang menumpuk tidak berguna menjadi masyarakat yang sadar akan pentingnya pengelolaan sampah dan peduli akan lingkungan bersih yang tidak tercemar sampah. bukan hanya itu dari segi ekonomi masyarakat Desa Summersari sudah memberikan perubahan cukup banyak dan untuk Desa Summersari tersendiri juga merasakan dampak yang sangat baik dengan menjadi sorotan satu satunya desa yang di dalamnya terdapat Bank Sampah di Kecamatan Sekampung. serta desa yang bisa dikatakan tidak banyak penghasil sampah dan pencemaran sampah yang menggunung.

BAB V

PENUTUP

A. Kesimpulan

Berdasarkan hasil penelitian yang telah dibahas pada skripsi ini, maka peneliti dapat menarik kesimpulan dari peranan bank sampah dalam perberdayaan ekonomi masyarakat Desa Sumbersari Kecamatan Sekampung kabupaten Lampung Timur sebagai berikut:

Keberadaan bank sampah dapat memberikan dampak yang positif bagi masyarakat Desa Sumbersari terutama peranan yang diberikan oleh Bank Sampah Berkah dari berbagai aspek seperti: aspek pengetahuan keterampilan masyarakat berupa kerajinan tangan, aspek lingkungan bebas sampah, aspek ekonomi yang mengalami peningkatan secara baik dan berkelanjutan serta kesadaran masyarakat terhadap pengelolaan sampah dengan baik serta merubah sampah tidak berguna menjadi sampah yang bernilai ekonomis.

B. Saran

Berdasarkan hasil penelitian, peneliti memberi saran yang dapat menjadi bahan sebagai tindak lanjut dari hasil penelitian adalah sebagai berikut:

1. Bagi pengelola Bank Sampah Berkah, sebagai lembaga keuangan yang bergerak dibidang jasa tak lepas dari faktor kelengkapan fasilitas dalam menunjang kegiatannya hendaknya pengelola bank

sampah menyediakan fasilitas yang baik dan nyaman bagi nasabah. Pemberdayaan masyarakat yang lebih ditekankan dengan membuat banyak kegiatan masyarakat yang bermanfaat dengan begitu Bank Sampah Berkah akan lebih di lihat oleh masyarakat. Serta sistem adminstrasi lebih dibenahi dan diperlukan transaksi *online* seperti *sms banking dan mobile banking* guna mempermudah para nasabah dalam bertransaksi.

2. Bagi masyarakat Desa Sumpersari yang tidak lepas dalam kegiatan keseharian penghasil sampah hedaknya lebih sadar akan bagaimana pengelolaan sampah yang baik dan tidak membuang ataupun menumpuk sampah sembarun yang mengakibatkan lingkungan kumuh.

DAFTAR PUSTAKA

- Anih Sri Suryani, *Peran Bank Sampah Dalam Efektifitas Pengelolaan Sampah*, Vol 5, No.1, Juni 2014.
- Alexander Lucas Slamet Ryadi, *Ilmu Kesehatan Masyarakat*, Yogyakarta, Penerbit Andi.
- Boedi Abdullah dan Beni ahmad Saebani, *Metode penelitian Ekonomi Islam (Muamalah)*, Bandung:CV.Pustaka Setia,2014.
- Ch Monica sitanggang, Ika Bagus triambada, Dkk, *Perencanaan Sistem pengelolaan Sampah Terpadu*, vol.6 No.1 2017.
- Dedeh Maharani, Dkk, *Pemberdayaan Masyarakat*, Yogyakarta, CV.Budi utama, 2019.
- Dwi pratiwi K, Bambang S, Dkk, *Pemberdayaan Masyarakat Di Bidang Usaha Ekonomi (studi pada badan pramberdayaan masyarakat kota Mojokerto)* Jurnal Administrasi Publik (JAP).
- Eka utami. *Buku panduan sistem bank sampah*, Jakarta: PT. Maginate kresindo, 2013. Mulat Wigati Abdullah, *sosiologi*, Grasindo, 2006.
- Endang Mulyatiningsih, *Riset Terapan, (Bidang Terapan & Teknik)*,(Yogyakarta: UNY Press,2011)
- Framework Codeigniter dan DBMS MYSQL*, Bandung: Kreatif Industri Nusantara, 2020.
- Hapsara Habib Rachmat, *Penguatan Upaya Kesehatan Masyarakat dan Pemberdayaan Masyarakat Bidang Kesehatan Bidang Kesehatan Di Indonesia*,Yogyakarta, Gadjah Muda University Press, 2018
- Umar Husein, *Metode Penelitian untuk Skripsi dan Tesis bisnis*, (Jakarta: Rajawali Pers,2009)
- Imam Gunawan, *Metode Penelitian Kualitatif*, (Malang: PT. Bumi Aksara,2013)
- Iqbal Hasan, *Pokok-Pokok Metodologi Penelitian*, Cet. Pertama, Jakarta: Ghalia Indonesia, 2002.Pin Pin, *Peranan Keluarga Tjong yang Hian Terhadap Pembangunan Indonesia*, Malang, Literasi Nusantara Abadi,2020.
- IAIN, *Pedoman Penulisan Skripsi*, Metro: IAIN, 2018
- Kurnia sandi, Dkk, *tutorial PHP Machine Learning Menggunakan Regris Linear Berganda Pada Aplikasi bank Sampahh Istimewa Versi 2.0 Berbasis Web*, Bandung: Kreatif Industri Nusantara.
- Munawar Noor, *Pemberdayaan Masyarakat*,Vol 1, No 2, Juli 2011.

Muhammad Ramadhan, *Politik Ekonomi Islam Dalam Narasi Pembangunan Nasional*, Yogyakarta, Lkis, 2018.

Michael Sega Gumelar, *Studi Kultural*, Vol.1, No, 1, juli 2016.

Makmun Nenny, Dkk, *Sahabat Sampah*, (jakarta, Bhuana Ilmu Populer, 2019).

Norrina Aprida ulfah, Elin Normelani, Dkk *Studi Efektifitas Bank Sampah Sebagai Salah Satu Pendekatan dalam Pengelolaan Sampah Tingkat Sekolah Menengah atas,(SMA) Di Banjarmasin*, Vol.3, no.5, September 2016. Roni habibi dan Kurnia Sandi, Sugiyono, *Metode Penelitian Kuantitatif Kualitatif Dan R&D*, Bandung: ALFABETA, 2012.

Syaron Briggete Lantaeda, Dkk, *Peran Badan Perencana Pembangunan Daerah dalam Penyusunan RPJMD Kota Tomohon*, Vol 4, No 48, Juli 2017.

www.dosenpendidikan.co.id. Diunduh pada tanggal 5 Februari 2021.

<http://dlhkotabinjai.wordpress.com> Diunduh pada tanggal 18 April 2021

Lampiran 1. Bimbingan Skripsi



**KEMENTERIAN AGAMA REPUBLIK INDONESIA
INSTITUT AGAMA ISLAM NEGERI METRO
FAKULTAS EKONOMI DAN BISNIS ISLAM**

Jalan Ki. Hajar Dewantara Kampus 15 A Iringmulyo Metro Timur Kota Metro Lampung 34111
Telepon (0725) 41507; Faksimili (0725) 47296;

Nomor : 3482/In.28.3/D.1/PP.00.9/12/2020 14 Desember 2020
Lampiran : -
Perihal : Pembimbing Skripsi

Kepada Yth:
Siti Zulaikha, S.Ag., M.H.
di – Tempat

Assalamualaikum Warahmatullahi Wabarakatuh

Dalam rangka membantu mahasiswa dalam penyusunan Proposal dan Skripsi, maka Bapak/Ibu tersebut diatas, ditunjuk sebagai Pembimbing Skripsi mahasiswa :

Nama : Diah Ayu Pramesi
NPM : 1702100021
Fakultas : Fakultas Ekonomi dan Bisnis Islam
Jurusan : S1 Perbankan Syariah (S1-PBS)
Judul : Peranan Bank Sampah Dalam Pemberdayaan Ekonomi Masyarakat (Studi Kasus Bank Sampah Desa Sumpersari Kecamatan Sekampung Kabupaten Lampung Timur)

Dengan ketentuan :

1. Pembimbing mengoreksi Proposal, outline, alat pengumpul data (APD) dan mengoreksi Skripsi mahasiswa sampai dengan selesai.
2. Waktu penyelesaian Skripsi maksimal 4 (empat) semester sejak SK bimbingan dikeluarkan.
3. Diwajibkan mengikuti pedoman penulisan karya ilmiah yang di keluarkan oleh LP2M Institut Agama Islam Negeri (IAIN) Metro.
4. Banyaknya halaman Skripsi antara 40 s/d 70 halaman dengan ketentuan :
 - a. Pendahuluan ± 2/6 bagian.
 - b. Isi ± 3/6 bagian.
 - c. Penutup ± 1/6 bagian.

Demikian disampaikan untuk dimaklumi dan atas kesediaan Bapak/Ibu Dosen diucapkan terima kasih.

Wassalamualaikum Warahmatullahi Wabarakatuh

Wakil Dekan Bidang Akademik dan
Kelembagaan

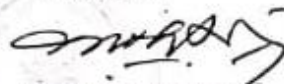
MUHAMMAD SALEH



Lampira 2. Lembar Konsultasi Bimbingan



KEMENTERIAN AGAMA RI
INSITUT AGAMA ISLAM NEGERI
(IAIN) JURAI SIWO METRO

Ki. Hajar Dewantara Kampus 15 A Iringmulyo Kota Metro Lampung 34111 Telp. (0725) 41507, Fax (0725) 47296,
Email : stainjusi@stainmetro.ac.id Website : www.stainmetro.ac.id

FORMULIR KONSULTASI BIMBINGAN SKRIPSI

Nama Mahasiswa : Diah Ayu Pramesi Jurusan/Prodi : FEBI (Fakultas Ekonomi dan
Bisnis Islam)/SI-Perbankan Syariah
NPM : 1702100021 Semester/TA : X/2022

NO	Hari/Tgl	Hal Yang Dibicarakan	Tanda Tangan Dosen
1.	16-2-22	<p>- Apa² an Diah pembahasannya ini? msa pembahasannya cuma 2 lembar ??</p> <p>- Lampirkan APD dan sub APD ini ditugaskan oleh sub - B sub IV</p> <p>- Point C → bicara ttg seperti apa pembedaan dan peran di semua sub sub dan sub 2 ini.</p> <p>- nilai 10 hal</p>	

Dosen Pembimbing I,

Dr. Siti Zulailha, S.Ag., M.H
NIP. 197206111998032001

Mahasiswa Ybs,

Diah Ayu Pramesi
 NPM. 1702100021

Lampiran 3. Lembar Konsultasi Bimbingan



KEMENTERIAN AGAMA RI
INSITUT AGAMA ISLAM NEGERI
(IAIN) JURAI SIWO METRO

Kl. Hajar Dewantara Kampus 15 A Iringanulyo Kota Metro Lampung 34111 Telp. (0725) 41507, Fax (0725) 47296,
Email : stainjusi@stainmetro.ac.id Website : www.stainmetro.ac.id

FORMULIR KONSULTASI BIMBINGAN SKRIPSI

Nama Mahasiswa : Diah Ayu Pramesi Jurusan/Prodi : FEBI (Fakultas Ekonomi dan
Bisnis Islam)/SI-Perbankan Syariah
NPM : 1702100021 Semester/TA : X/2022

NO	Hari/Tgl	Hal Yang Dibicarakan	Tanda Tangan Dosen
1.	20-5-22	<p>- Seaman umum banyak kesalahan pengumpulan kump hospital dan pada bca. Bahale pengitilau kurang kump.</p> <p>- Bab 11 sub C → maua proses pemberdayaan yg di baliw & maka ksh-pn-lm baliw * pemberdayaan subes berjalan yaitu ...</p> <p>... apabila prinsip itu terpendi semua atau bli struktur pda & part tly proses yg. kemudian kaitan dg teori per tly Baute singal.</p>	

Dosen Pembimbing I,

Dr. Siti Zulaikha, S.Ag., M.H
NIP. 197206111998032001

Mahasiswa Ybs,

Diah Ayu Pramesi
NPM. 1702100021

Lampiran 4. Lembar Konsultasi Bimbingan



KEMENTERIAN AGAMA
INSTITUT AGAMA ISLAM NEGERI METRO
FAKULTAS EKONOMI DAN BISNIS ISLAM

Jl. Ki. Hajar Dewantara Kampus 15 A Iringmulyo Kota Metro Lampung 34111
 Telp (0725) 41507 Fax. (0725) 47296 Website: www.febi.metrouniv.ac.id, e-mail febi.iaim@metrouniv.ac.id

FORMULIR KONSULTASI BIMBINGAN SKRIPSI

Nama : Diah Ayu Pramesi Jurusan/Fakultas : SI PBS / FEBI
 NPM : 1702100021 Semester / T A : X / 2022

No	Hari/Tanggal	Hal-hal yang dibicarakan	Tanda Tangan
	9/6 '22	terau buku supad poin c hal 36 → misal torasan pengulangan hasil wawancara point ini harus di sorotkan pada foto yg digunakan agar berdasarkan hasil wawancara. Poleskan pada supad point pengulangan supad dan faktor kebutuhan pebrdayaan. kemudian dari di situ di di atas akan nyusun kalduin yg seperti apa? Lihat off dan kisi? yg edd itu tulis di hal. 39.	

Dosen Pembimbing I

Mahasiswa Ybs,

Dr. Siti Zulaikha, S.Ag., M.II
 NIP. 197206111998032001

Diah Ayu Pramesi
 NPM. 1702100021

Lampiran 5. Lembar Konsultasi Bimbingan



KEMENTERIAN AGAMA RI
INSITUT AGAMA ISLAM NEGERI
(IAIN) JURAI SIWO METRO

Kl. Hajar Dewantara Kampus 15 A Iringmulyo Kota Metro Lampung 34111 Telp. (0725) 41507, Fax (0725) 47296,
Email : stamjusi@stainmetro.ac.id Website : www.stainmetro.ac.id

FORMULIR KONSULTASI BIMBINGAN SKRIPSI

Nama Mahasiswa : Diah Ayu Pramesi Jurusan/Prodi : FEBI (Fakultas Ekonomi dan
Bisnis Islam)/S1-Perbankan Syariah
NPM : 1702100021 Semester/TA : X/2022

NO	Hari/Tgl	Hal Yang Dibicarakan	Tanda Tangan Dosen
1.	14/ 12 /6	- bab 10 point C. Bai sub judul ! - uraian injuris perbankan syariah ! - uraian tujuan uji - penguatan - masy. - kegunaan ucr = yg.	
	20/ 12 /6	Ucr? mchil bayas yg bln benar. kemudian jrgu. Atc Perbaiki dulu	

Dosen Pembimbing I,

Mahasiswa Yhs,

Dr. Siti Zulaikha, S.Ag., M.H
NIP. 197206111998032001

Diah Ayu Pramesi
NPM. 1702100021

Lampiran 6. Lembar Konsultasi Bimbingan



KEMENTERIAN AGAMA
INSTITUT AGAMA ISLAM NEGERI METRO
FAKULTAS EKONOMI DAN BISNIS ISLAM

Jl. Ki. Hajar Dewantara Kampus 15 A Iringmulyo Kota Metro Lampung 34111
Telp. (0725) 41507 Fax. (0725) 47296 Website: www.febi.metrouniv.ac.id; e-mail febi.iaim@metrouniv.ac.id

FORMULIR KONSULTASI BIMBINGAN SKRIPSI

Nama : Diah Ayu Pramesi Jurusan/Fakultas : SI PBS / FEBI
NPM : 1702100021 Semester / T A : X / 2022

No	Hari/ Tanggal	Hal-hal yang dibicarakan	Tanda Tangan
	22/02 /6	Kca di muangsohkan	

Dosen Pembimbing I

Mahasiswa Ybs,

Dr. Siti Zulaikha, S.Ag., M.H
NIP. 197206111998032001

Diah Ayu Pramesi
NPM. 1702100021

Lampiran 7. Surat Izin Prasurvey



**KEMENTERIAN AGAMA REPUBLIK INDONESIA
INSTITUT AGAMA ISLAM NEGERI METRO
FAKULTAS EKONOMI DAN BISNIS ISLAM**

Jalan Ki. Hajar Dewantara Kampus 15 A Iringmulyo Metro Timur Kota Metro Lampung 34111
Telepon (0725) 41507; Faksimili (0725) 47296; Website: www.febi.metrouniv.ac.id, e-mail: febi.iaim@metrouniv.ac.id

Nomor : 1268/In.28/J/TL.01/04/2021
Lampiran : -
Perihal : **IZIN PRASURVEY**

Kepada Yth.,
KEPALA DESA SUMBERSARI KEC
SEKAMPUNG
di-
Tempat

Assalamu'alaikum Wr. Wb.

Dalam rangka penyelesaian Tugas Akhir/Skripsi, mohon kiranya Saudara berkenan memberikan izin kepada mahasiswa kami, atas nama :

Nama : **DIAH AYU PRAMESI**
NPM : 1702100021
Semester : 8 (Delapan)
Jurusan : S1 Perbankan Syariah
Judul : PERANAN BANK SAMPAH DALAM PEMBERDAYAAN
EKONOMI MASYARAKAT (STUDI KASUS BANK
SAMPAH DESA SUMBERSARI KECAMATAN
SEKAMPUNG KABUPATEN LAMPUNG TIMUR)

untuk melakukan prasurvey di DESA SUMBERSARI KEC SEKAMPUNG, dalam rangka menyelesaikan Tugas Akhir/Skripsi.

Kami mengharapkan fasilitas dan bantuan Saudara untuk terselenggaranya prasurvey tersebut, atas fasilitas dan bantuannya kami ucapkan terima kasih.

Wassalamu'alaikum Wr. Wb.

Metro, 21 April 2021
Ketua Jurusan,



Reonika Puspita Sari M.E.Sy
NIP 199202212018012001

Lampiran 8. Surat Izin Reseach



**KEMENTERIAN AGAMA REPUBLIK INDONESIA
INSTITUT AGAMA ISLAM NEGERI METRO
FAKULTAS EKONOMI DAN BISNIS ISLAM**

Jalan Ki. Hajar Dewantara Kampus 15 A Iringmulyo Metro Timur Kota Metro Lampung 34111
Telepon (0725) 41507; Faksimili (0725) 47296; Website: www.febi.metrouniv.ac.id; e-mail: febi.iaim@metrouniv.ac.id

Nomor : B-2039/In.28/D.1/TL.00/03/2022
Lampiran : -
Perihal : **IZIN RESEARCH**

Kepada Yth.,
KEPALA DESA DESA
SUMBERSARI KEC. SEKAMPUNG
di-
Tempat

Assalamu'alaikum Wr. Wb.

Sehubungan dengan Surat Tugas Nomor: B-2040/In.28/D.1/TL.01/032022,
tanggal 15 Maret 2022 atas nama saudara:

Nama : **DIAH AYU PRAMESI**
NPM : 1702100021
Semester : 10 (Sepuluh)
Jurusan : S1 Perbankan Syari'ah

Maka dengan ini kami sampaikan kepada saudara bahwa Mahasiswa tersebut di atas akan mengadakan research/survey di DESA SUMBERSARI KEC. SEKAMPUNG, dalam rangka meyelesaikan Tugas Akhir/Skripsi mahasiswa yang bersangkutan dengan judul "PERANAN BANK SAMPAH DALAM PEMBERDAYAAN EKONOMI MASYARAKAT (STUDI KASUS BANK SAMPAH DESA SUMBERSARI KECAMATAN SEKAMPUNG KABUPATEN LAMPUNG TIMUR)".

Kami mengharapkan fasilitas dan bantuan Saudara untuk terselenggaranya tugas tersebut, atas fasilitas dan bantuannya kami ucapkan terima kasih.

Wassalamu'alaikum Wr. Wb.

Metro, 15 Maret 2022
Wakil Dekan Akademik dan
Kelembagaan,



Siti Zulaikha S.Ag, MH
NIP 19720611 199803 2 001

Lampiran 9. Surat Tugas



**KEMENTERIAN AGAMA REPUBLIK INDONESIA
INSTITUT AGAMA ISLAM NEGERI METRO
FAKULTAS EKONOMI DAN BISNIS ISLAM**

Jalan Ki. Hajar Dewantara Kampus 15 A Iringmulyo Metro Timur Kota Metro Lampung 34111
Telepon (0725) 41507; Faksimili (0725) 47296; Website: www.febi.metrouniv.ac.id; e-mail: febi.iaim@metrouniv.ac.id

SURAT TUGAS

Nomor: B-2040/ln.28/D.1/TL.01/03/2022

Wakil Dekan Akademik dan Kelembagaan Ekonomi dan Bisnis Islam Institut Agama Islam Negeri Metro, menugaskan kepada saudara:

Nama : **DIAH AYU PRAMESI**
NPM : 1702100021
Semester : 10 (Sepuluh)
Jurusan : S1 Perbankan Syariah

- Untuk :
1. Mengadakan observasi/survey di DESA SUMBERSARI KEC. SEKAMPUNG, guna mengumpulkan data (bahan-bahan) dalam rangka menyelesaikan penulisan Tugas Akhir/Skripsi mahasiswa yang bersangkutan dengan judul "PERANAN BANK SAMPAH DALAM PEMBERDAYAAN EKONOMI MASYARAKAT (STUDI KASUS BANK SAMPAH DESA SUMBERSARI KECAMATAN SEKAMPUNG KABUPATEN LAMPUNG TIMUR)".
 2. Waktu yang diberikan mulai tanggal dikeluarkan Surat Tugas ini sampai dengan selesai.

Kepada Pejabat yang berwenang di daerah/instansi tersebut di atas dan masyarakat setempat mohon bantuannya untuk kelancaran mahasiswa yang bersangkutan, terima kasih.

Dikeluarkan di : Metro
Pada Tanggal : 15 Maret 2022

Mengetahui,
Pejabat Setempat

SUYATNO

Wakil Dekan Akademik dan
Kelembagaan,



Siti Zulalkha S.Ag, MH
NIP 19720611 199803 2 001

Lampiran 10. Surat Balasan Reseach



**PEMERINTAH KABUPATEN LAMPUNG TIMUR
KECAMATAN SEKAMPUNG
DESA SUMBERSARI**

Alamat :Jalan Raya Sumbersari Kecamatan Sekampung Kabupaten Lampung Timur Kode Pos: 34182

Nomor : 400/006/ 2012 / VI /2022
Lampiran :-
Perihal : **BALASAN RESERCH**
Kepada Yth.
Dekan FEBI IAIN Metro-Lampung
di _____
Tempat

Assalamu'alaikum wr.wb

Berdasarkan surat dari Wakil Dekan Fakultas Ekonomi Dan Bisnis Islam IAIN Metro No.B-2039/In.28/D.1/TL.00/03/2022 Tanggal 15 Maret 2022, tentang izin research dalam rangka penyelesaian tugas akhir/skripsi Mahasiswa Institut Agama Islam Negeri Metro-Lampung, Maka kami selaku Pemerintah Desa Sumbersari Menyatakan bahwa:

Nama : Diah Ayu Pramesi
Npm : 1702100021
Fakultas : Ekonomi dan Bisnis Islam
program studi : Strata 1 (S1) Perbankan Syariah
Judul : Peranan Bank Sampah dalam Pemberdayaan Ekonomi Masyarakat (studi kasus di Desa Sumbersari Kecamatan Sekampung kabupaten lampung timur).

Telah melaksanakan penelitian mulai dari tanggal 2 – 18 April 2022 di Desa Sumbersari Kecamatan Sekampung. Demikian surat keterangan ini dibuat, agar dapat dipergunakan sebagaimana mestinya.

Sumbersari, 05 Mei 2022



Lampiran 11. Alat Pengumpul Data.

ALAT PENGUMPULAN DATA (APD)

PERANAN BANK SAMPAH DALAM PERBERDAYAAN EKONOMI MASYARAKAT (Studi Kasus Bank Sampah Desa Sumbersari Kecamatan Sekampung Kabupaten Lampung Timur)

A. Wawancara (*interview*)

1. Wawancara dengan Pengelola Bank Sampah Berkah

- a. Apa yang memotivasi Bapak Mendirikan Bank Sampah Berkah?
- b. Bagaimana konsep pengelolaan sampah di Bank Sampah Berkah?
- c. Apakah nasabah Bank Sampah Berkah ada yang berdomisili luar Desa sumbersari?
- d. Kegiatan apa yang sudah dilakukan oleh Bank Sampah Berkah?
- e. Bagaimana partisipasi masyarakat terhadap pemanfaatan sampah di Bank Sampah Berkah?
- f. Bagaimana cara mempromosikan dan siapa saja targetnya?
- g. Bagaimana bentuk pemanfaatan sampah di Bank Sampah Berkah?

2. Wawancara dengan Masyarakat Desa Sumbersari

- a. Bagaimana pengelolaan pada Bank Sampah Berkah?
- b. Dari pengelolaan Sampah apakah terdapat penyimpanan uang?
- c. Jika ada penyimpanannya maka disimpan kemana hasil dari pengelolaan sampah tersebut?
- d. Apa dampak yang dirasakan oleh masyarakat jika dengan adanya Bank Sampah Berkah di Desa Sumbersari?
- e. Apakah dengan adanya Bank Sampah ini masyarakat sudah meningkatkan kesadaran akan pentingnya pengelolaan Sampah?
- f. Manfaat apa yang dirasakan oleh masyarakat akan keberadaan Bank Sampah di Desa Sumbersari?
- g. Menurut anda, peranan Bank Sampah dalam pemberdayaan ekonomi masyarakat di Desa Sumbersari sudah cukup besar? Jika tidak jelaskan
- h. Jika peranannya sudah cukup besar bagi masyarakat Desa Sumbersari coba jelaskan?

Lampiran 12. Surat Keterangan Bebas Pustaka



**KEMENTERIAN AGAMA REPUBLIK INDONESIA
INSTITUT AGAMA ISLAM NEGERI METRO
UNIT PERPUSTAKAAN**

Jalan Ki Hajar Dewantara Kampus 15 A Iringmulyo Metro Timur Kota Metro Lampung 34111
M E T R O Telp (0725) 41507, Faks (0725) 47296; Website: digilib.metrouniv.ac.id, pustaka.iain@metrouniv.ac.id

**SURAT KETERANGAN BEBAS PUSTAKA
Nomor : P-639/ln.28/S/U.1/OT.01/06/2022**

Yang bertandatangan di bawah ini, Kepala Perpustakaan Institut Agama Islam Negeri (IAIN) Metro Lampung menerangkan bahwa :

Nama : Diah Ayu Pramesi
NPM : 1702100021
Fakultas / Jurusan : Ekonomi dan Bisnis Islam/ Perbankan Syariah

Adalah anggota Perpustakaan Institut Agama Islam Negeri (IAIN) Metro Lampung Tahun Akademik 2021 / 2022 dengan nomor anggota 1702100021

Menurut data yang ada pada kami, nama tersebut di atas dinyatakan bebas administrasi Perpustakaan Institut Agama Islam Negeri (IAIN) Metro Lampung.

Demikian Surat Keterangan ini dibuat, agar dapat dipergunakan seperlunya.

Metro, 03 Juni 2022
Kepala Perpustakaan



As'ad
Dr. As'ad, S. Ag., S. Hum., M.H.
NIP. 19750505 200112 1 002

Lampiran 13. Dokumentasi Penelitian (Wawancara dengan Nasabah)



Lampiran 14. Dokumentasi Penelitian (Wawancara dengan Pemilik dan Pengelola Bank Sampah Bekah)



Lampiran 15. Dokumentasi Penelitian (Hasil Produk Kerajinan Tangan Kader Bank Sampah Bekah)



DAFTAR RIWAYAT HIDUP



Peneliti bernama Diah Ayu Pramesi lahir di Desa Sumpersari Pada tanggal 18 November 1999, Peneliti merupakan putri dari pasangan Bapak Ahmad Kusaeni dan Ibu Koni. Peneliti merupakan anak kedua dari 3 bersaudara dengan nama kakak perempuan Karunia Dewi dan adik laki-laki Gilang Ramadhani.

Peneliti menyelesaikan pendidikan formalnya di TK LKMD Sumpersari pada tahun 2005, kemudian melanjutkan Sekolah Dasar di SDN 01 Sumpersari lulus pada tahun 2011, lalu melanjutkan pendidikan di MTS Ma'arif NU 05 Sekampung lulus pada tahun 2014, kemudian melanjutkan pendidikan SMA di MA Ma'arif NU 05 Sekampung lulus pada tahun 2017, Selanjutnya peneliti melanjutkan pendidikan pada program studi S1-Perbankan Syariah Fakultas Ekonomi dan Bisnis Islam di Institut Agama Islam Negeri (IAIN) Metro Lampung yang dimulai pada tahun 2017. Selama menempuh pendidikan penulis mengikuti beberapa organisasi, antara lain: (1) Pramuka ditingkat Ambalan Madrasah Aliyah dengan jabatan sebagai Ketua Pradana Putri pada tahun 2016-2017, Pramuka ditingkat Racana IAIN Metro dengan jabatan sebagai sekretaris periode 2020, Pramuka Tingkat Dewan Kerja Cabang (DKC) Lampung Timur Bidang Pembinaan Dan Pengembangan periode 2019-2020, Pramuka ditingkat Dewan Kerja Daerah (DKD) Lampung Bidang Penelitian Dan Evaluasi Periode 2021-2022 (2) Ikatan Pelajar Putri Nadlatul Ulama (IPPNU) Lampung Timur dengan jabatan sebagai Sekretaris Umum pada tahun 2020-2021, (3) Himpunan Mahasiswa Jurusan (HMJ) Perbankan Syariah dengan jabatan sebagai Sekretaris Divisi Hak Asasi Mahasiswa periode 2019 (4) Dewan Eksekutif Mahasiswa (DEMA) dengan jabatan sebagai Menteri Luar Negeri periode 2020.