

**SKRIPSI**

**DAMPAK KEBERADAAN KAWASAN INDUSTRI PT PEMUKA  
SAKTI MANIS INDAH (PSMI) TERHADAP PERUBAHAN  
KONDISI SOSIAL EKONOMI MASYARAKAT DI  
KEC.NEGARA BATIN, KAB. WAY KANAN**

**Oleh:**

**FIKI HAIFUL  
NPM. 1804041067**



**Jurusan Ekonomi Syariah  
Fakultas Ekonomi dan Bisnis Islam**

**INSTITUT AGAMA ISLAM NEGERI (IAIN) METRO  
1444 H / 2023 M**

**DAMPAK KEBERADAAN KAWASAN INDUSTRI PT PEMUKA SAKTI  
MANIS INDAH (PSMI) TERHADAP PERUBAHAN KONDISI SOSIAL  
EKONOMI MASYARAKAT DI KEC. NEGARA BATIN,  
KAB. WAY KANAN**

Diajukan Untuk Memenuhi Tugas Akhir Dan Sebagai Syarat Untuk Memperoleh  
Gelar Sarjana Ekonomi ( S.E. )

Oleh:

**FIKI HAIFUL**  
NPM. 1804041067

Pembimbing : Sukmasari Dewi Chan, S.Th.I., M.Ud.

Jurusan Ekonomi Syariah  
Fakultas Ekonomi dan Bisnis Islam

**INSTITUT AGAMA ISLAM NEGERI (IAIN) METRO**  
**1444 H / 2023 M**



**KEMENTERIAN AGAMA REPUBLIK INDONESIA  
INSTITUT AGAMA ISLAM NEGERI METRO  
FAKULTAS EKONOMI DAN BISNIS ISLAM**

Jl. Ki Hajar Dewantara Kampus 15 A Iringmulyo Metro Timur Lampung 34111  
Telp. (0725) 41507, Fax.(0725) 47296 Website: [www.syariah.metrouniv.ac.id](http://www.syariah.metrouniv.ac.id);  
e-mail: febi.iain@metrouniv.ac.id

**NOTA DINAS**

Nomor : -  
Lampiran : 1 (Satu) Berkas  
Perihal : **Pengajuan permohonan untuk dimunaqosakan**

Kepada Yth.,  
Dekan Fakultas Ekonomi dan Bisnis Islam  
Institut Agama Islam Negeri Metro  
di-

Tempat

*Assalamu'alaikum Wr.Wb*

Setelah kami adakan pemeriksaan dan bimbingan seperlunya maka skripsi yang disusun oleh:

Nama : Fiki Haiful  
NPM : 1804041067  
Fakultas : Ekonomi dan Bisnis Islam  
Jurusan : Ekonomi Syariah  
Judul : DAMPAK KEBERADAAN KAWASAN INDUSTRI PT PEMUKA SAKTI MANIS INDAH (PSMI) TERHADAP PERUBAHAN KONDISI SOSIAL EKONOMI MASYARAKAT DI KEC. NEGARA BATIN, KAB. WAY KANAN

Sudah saya setujui dan dapat diajukan ke Fakultas Ekonomi dan Bisnis Islam Institut Agama Islam Negeri Metro untuk dimunaqosakan

Demikian harapan kami dan atas perhatiannya saya ucapkan terima kasih.

*Wassalamu'alaikum Wr.Wb*

Metro, 14 April 2023  
Dosen Pembimbing

  
**Sukmasari Dewi Chan, S.Th.I., M.Ud.**  
NIDN. 2008029201

## HALAMAN PERSETUJUAN

Judul : DAMPAK KEBERADAAN KAWASAN INDUSTRI PT  
PEMUKA SAKTI MANIS INDAH (PSMI) TERHADAP  
PERUBAHAN KONDISI SOSIAL EKONOMI  
MASYARAKAT DI KEC. NEGARA BATIN, KAB. WAY  
KANAN

Nama : Fiki Haiful

NPM : 1804041067

Fakultas : Ekonomi dan Bisnis Islam

Jurusan : Ekonomi Syariah

## DISETUJUI

Untuk dimunaqosakan dalam sidang munaqosah Fakultas Ekonomi dan  
Bisnis Islam IAIN Metro.

Metro, 14 April 2023  
Dosen Pembimbing

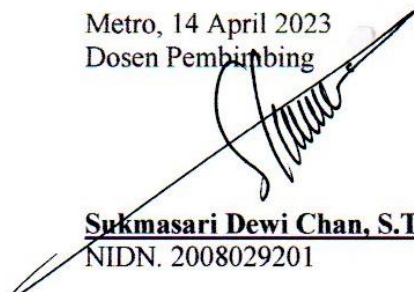

**Sukmasari Dewi Chan, S.Th.I., M.Ud.**  
NIDN. 2008029201



**KEMENTERIAN AGAMA REPULIK INDONESIA**  
**INSTITUT AGAMA ISLAM NEGERI METRO**  
**FAKULTAS EKONOMI DAN BISNIS ISLAM**

JalanKi.HajarDewantaraKampus15Alringmulyo Kota Metro Lampung 34111

Teip. (0725) 41507, Fax (0725) 47296 Website.www.metrouniv.ac.id E-mail:iaimetro@metrouniv.ac.id

**PENGESAHAN SKRIPSI**

No. B-1819/1n.28.3/D/PP.00.9/06/2023

Skripsi dengan Judul: DAMPAK KEBERADAAN KAWASAN INDUSTRI PT PEMUKA SAKTI MANIS INDAH (PSMI) TERHADAP PERUBAHAN KONDISI SOSIAL EKONOMI MASYARAKAT DI KEC.NEGARA BATIN, KAB. WAY KANAN, disusun oleh: Fiki Haiful, NPM: 1804041067, Jurusan: Ekonomi Syariah, telah diujikan dalam Sidang Munaqosyah Fakultas Ekonomi dan Bisnis Islam pada hari/tanggal: Rabu/31 Mei 2023.

**TIM PENGUJI:**

Ketua/Moderator : Sukma Sari Dewi Chan, S.Th.I., M.Ud (.....)  
Penguji I : Dharma Setyawan, M.A (.....)  
Penguji II : Enny Puji Lestari, M.E.Sy (.....)  
Sekretaris : Nur Syamsiyah, M.E (.....)

Mengetahui,  
Dekan Fakultas Ekonomi dan Bisnis Islam

  
**Dr. Siti Zulaikha, S.Ag, M.H**  
NIP. 19720611 199803 2 001

## **ABSTRAK**

### **DAMPAK KEBERADAAN KAWASAN INDUSTRI PT PEMUKA SAKTI MANIS INDAH (PSMI) TERHADAP PERUBAHAN KONDISI SOSIAL EKONOMI MASYARAKAT DI KEC. NEGARA BATIN, KAB. WAY KANAN**

**Oleh:  
FIKI HAIFUL  
NPM. 1804041067**

Sektor industri merupakan salah satu sektor yang dianggap mampu membuka lapangan pekerjaan bagi tenaga kerja yang menganggur, serta dapat mendorong pertumbuhan teknologi yang berguna bagi masyarakat dan memicu pertumbuhan ekonomi di sektor-sektor lain yang saling berkaitan, seperti sektor perdagangan dan jasa. Pembangunan sektor industri sebagai bagian dari proses pembangunan nasional dalam meningkatkan pertumbuhan ekonomi telah membawa perubahan terhadap masyarakat. Perubahan tersebut meliputi dampak pembangunan industri terhadap aspek sosial ekonomi masyarakat dan lingkungan sekitar industri. Kabupaten Way Kanan merupakan salah satu daerah yang di dominasi oleh sektor industri. Salah satu industri yang ada di kabupaten Way Kanan ialah PT Pemuka Sakti Manis Indah (PSMI) perusahaan penanam modal asing yang memiliki bidang usaha perkebunan tebu terpadu dan industri gula yang terbagi atas 3 divisi, divisi I, divisi II, dan divisi Tiyuh Baru Timur yang berada di Desa Gedung Jaya Kecamatan Negara Batin sebagaimana penelitian ini difokuskan pada divisi Tiyuh Baru Timur.

Penelitian ini bertujuan untuk mengetahui bagaimana dampak PT PSMI Divisi Tiyuh Baru Timur terhadap keadaan sosial ekonomi masyarakat yang berada di Desa Gedung Jaya Kecamatan Negara Batin Kabupaten Way Kanan. Penelitian ini menggunakan teknik pengumpulan data wawancara. Wawancara dilakukan terhadap masyarakat yang bekerja di PT PSMI Divisi Tiyuh Baru Timur serta masyarakat yang terdampak secara tidak langsung melalui peluang mendirikan usaha dengan adanya PT PSMI Divisi Tiyuh Baru Timur. Yang dilakukan pada Desember 2022. Semua data tersebut dianalisis secara induktif.

Hasil penelitian menunjukkan bahwa dampak kawasan Industri PT PSMI Devisi Tiyuh Baru Timur terhadap kondisi sosial ekonomi masyarakat di Desa Gedung Jaya Kecamatan Negara Batin Kabupaten Way Kanan, berdampak positif meningkatnya jumlah lapangan pekerjaan sehingga menurunnya angka pengangguran, berkembangnya struktur ekonomi melalui aktifitas perekonomian lainnya, meningkatkan pendapatan masyarakat, tingkat pendidikan, kesehatan, dan pemenuhan kebutuhan masyarakat. Peningkatan taraf hidup masyarakat dapat dilihat dari tingkat kesejahteraan masyarakat yang mulai meningkat, dimana rata-rata kebutuhan keluarga informan sudah tercukupi.

**Kata Kunci:** *Dampak, Kawasan Industri, Sosial Ekonomi Masyarakat*

## ORISINALITAS PENELITIAN

Yang bertanda tangan dibawah ini:

Nama : Fiki Haiful

NPM : 1804041067

Jurusan : Ekonomi Syariah

Fakultas : Ekonomi dan Bisnis Islam

Menyatakan bahwa skripsi ini secara keseluruhan adalah hasil penelitian saya kecuali bagian-bagian tertentu yang ditunjuk dari sumbernya dan disebutkan dalam daftar pustaka.

Metro, 14 April 2023

Peneliti



**Fiki Haiful**

**NPM. 1804041067**

## MOTTO

وَقُلِ اعْمَلُوا فَسَيَرَى اللَّهُ عَمَلَكُمْ وَرَسُولُهُ وَالْمُؤْمِنُونَ وَسَتُرَدُّونَ إِلَىٰ عَالِمِ  
الْغَيْبِ وَالشَّهَادَةِ فَيُنَبِّئُكُم بِمَا كُنتُمْ تَعْمَلُونَ ﴿١٠٥﴾

Artinya: "Dan katakanlah, "Bekerjalah kamu, maka Allah akan melihat pekerjaanmu, begitu juga Rasul-Nya dan orang-orang mukmin, dan kamu akan dikembalikan kepada (Allah) Yang Mengetahui yang gaib dan yang nyata, lalu diberitakan-Nya kepada kamu apa yang telah kamu kerjakan." (QS. At-Taubah 9: Ayat 105)



## PERSEMBAHAN

*Alhamdulillah* Penulis ucapkan rasa syukur kepada ALLAH SWT. yang telah melimpahkan Rahmat-Nya, sehingga Penulis berhasil menempuh pendidikan di Institut Agama Islam Negeri (IAIN) Metro dan menyelesaikan skripsi ini.

Keberhasilan ini Penulis persembahkan kepada:

1. Kedua orang tua tersayang, Abah Ra`up dan Emak Suryati, yang selalu memberikan doa dan dorongan semangat sehingga penulis bisa terus menuntut ilmu hingga saat ini, kasih sayang yang tak terbalaskan dengan apapun, terimakasih Abah dan Emak tersayang.
2. Kakak tersayang Rosmiyati, Herna Wati, Aris Lani, dan Afika Duri yang telah mendukung dan terus memberi semangat selama melaksanakan studi.
3. Ibu Sukmasari Dewi Chan, S.Th.I., M.Ud selaku pembimbing skripsi yangselalu memberikan bimbingan dan arahan kepada saya dalam menyelesaikan skripsi.
4. Sabahat-sahabat terbaikku dan sahabat seperjuangan Esy A yang selalu memberikan motivasi untuk terus maju, memberikan dorongan semangat dan bantuan dalam menyelesaikan studi.
5. Almamater Institut Agama Islam Negeri (IAIN) Metro Lampung.

## KATA PENGANTAR

Puji Syukur peneliti ucapkan kehadirat ALLAH SWT. Atas taufiq dan inayah-Nya sehingga peneliti dapat menyelesaikan Skripsi dengan judul “*Dampak Keberadaan Kawasan Industri PT Pemuka Sakti Manis Indah (PSMI) Terhadap Perubahan Kondisi Sosiasal Ekonomi Masyarakat Di Kec. Negara Batin, Kab.Way Kanan*”. Penulisan Skripsi ini adalah salah satu bagian persyaratan dalam rangka memperoleh gelar sarjana S.E Fakultas Ekonomi dan Bisnis Islam IAIN METRO.

Penyelesaian Skripsi ini dengan berbagai upaya, peneliti telah menerima banyak bantuan, motivasi, bimbingan, serta arahan dari berbagai pihak, oleh karenanya peneliti mengucapkan terimakasih kepada:

1. Prof. Dr. Hj. Siti Nurjanah, M.Ag, PIA, selaku rektor IAIN Metro.
2. Dr. Siti Zulaikha, S.Ag, M.H selaku Dekan Fakultas Ekonomi dan Bisnis Islam.
3. Yudhistira Ardana, M.E.K selaku ketua Jurusan Ekonomi Syariah.
4. Sukmasari Dewi Chan, S.Th.I., M.Ud. selaku pembimbing yang telah memberi bimbingan, arahan serta memberikan motivasi.
5. Segenap civitas akademik, Dosen, Karyawan dan Staf-Staf IAIN Metro yang telah menyediakan waktu dan fasilitas dalam rangka pengumpulan data.
6. Tidak kalah pentingnya, rasa sayang dan terimakasih peneliti haturkan kepada kedua orang tua dan keluarga yang senantiasa mendoakan dan memberikan dukungan dalam menyelesaikan pendidikan.

Peneliti menyadari adanya keterbatasan didalam penulisan skripsi penelitian ini. Kritik dan saran demi perbaikan Skripsi ini sangat diharapkan. Semoga hasil Skripsi yang dilakukan kiranya dapat bermanfaat bagi pengembangan Ilmu Ekonomi Islam.

Metro, 31 Mei 2023

Peneliti

A handwritten signature in black ink, appearing to read 'FIKI HAIFUL', written over a horizontal line.

FIKI HAIFUL

NPM.1804041067

## DAFTAR ISI

<b>HALAMAN SAMPUL</b> .....	<b>i</b>
<b>HALAMAN JUDUL</b> .....	<b>ii</b>
<b>NOTA DINAS</b> .....	<b>iii</b>
<b>PERSETUJUAN</b> .....	<b>iv</b>
<b>HALAMAN PENGESAHAN</b> .....	<b>v</b>
<b>ABSTRAK</b> .....	<b>vi</b>
<b>ORISINALITAS PENELITIAN</b> .....	<b>vii</b>
<b>MOTTO</b> .....	<b>viii</b>
<b>HALAMAN PERSEMBAHAN</b> .....	<b>ix</b>
<b>KATA PENGANTAR</b> .....	<b>x</b>
<b>DAFTAR ISI</b> .....	<b>xii</b>
<b>DAFTAR TABEL</b> .....	<b>xiv</b>
<b>DAFTAR GAMBAR</b> .....	<b>xv</b>
<b>DAFTAR LAMPIRAN</b> .....	<b>xvi</b>
<b>BAB I PENDAHULUAN</b>	
A. Latar Belakang Masalah .....	1
B. Pertanyaan Penelitian.....	7
C. Tujuan dan Manfaat Penelitian .....	7
D. Penelitian Relevan .....	8
<b>BAB II LANDASAN TEORI</b>	
A. Dampak Keberadaan Kawasan Industri.....	12
1. Dampak.....	12
2. Kawasan Industri.....	15
B. Perubahan Kondisi Sosial Ekonomi.....	16
1. Kondisi Sosial Ekonomi .....	16
2. Aspek Ekonomi .....	18
3. Aspek Sosial Ekonomi .....	19

### **BAB III METODE PENELITIAN**

A. Jenis dan Sifat Penelitian .....	26
1. Jenis Penelitian .....	26
2. Sifat Penelitian.....	26
B. Sumber Data.....	27
1. Sumber Data Primer .....	28
2. Sumber Data Sekunder .....	29
C. Metode Pengumpulan Data.....	30
1. Wawancara (Interview) .....	30
2. Dokumentasi.....	31
D. Teknik Analisis Data.....	31

### **BAB IV HASIL PENELITIAN DAN PEMBAHASAN**

A. Gambaran Umum Lokasi Penelitian.....	33
1. Deskripsi Singkat Desa Gedung Jaya.....	33
2. Profil PT PSMI Divisi Tiyuh Baru Timur.....	44
B. Keberadaan PT PSMI Divisi Tiyuh Baru Timur Terhadap Keadaan Sosial-Ekonomi Masyarakat .....	46
C. Analisis Dampak Keberadaan PT PSMI Divisi Tiyuh Baru Timur Terhadap Perubahan Sosial-Ekonomi Masyarakat .....	59

### **BAB VPENUTUP**

A. Kesimpulan .....	66
B. Saran .....	67

### **DAFTAR PUSTAKA**

### **LAMPIRAN-LAMPIRAN**

### **DAFTAR RIWAYAT HIDUP**

## DAFTAR TABEL

Tabel 4.1	Sarana dan Prasarana Desa Gedung Jaya.....	34
Tabel 4.2	Sebaran Penduduk Desa Gedung Jaya Menurut Usia.....	40
Tabel 4.3	Tingkat Pendidikan Masyarakat Desa Gedung Jaya.....	41
Tabel 4.4	Mata Pencaharian Penduduk Desa Gedung Jaya .....	42
Tabel 4.5	Pertanian .....	44
Tabel 4.6	Peternakan.....	44
Tabel 4.7	Pendapatan Karyawan PT PSMI Divisi Tiyuh Baru Timur.....	53
Tabel 4.8	Pendapatan Masyarakat Desa Gedung Jaya Yang Memiliki Usaha Dengan Adanya PT PSMI Divisi Tiyuh Baru Timur.....	55

## **DAFTAR GAMBAR**

Gambar 4.1 Struktur Organisasi Desa Gedung Jaya.....	35
Gambar 4.2 Struktur Organisasi PT PSMI Divisi Tiyuh Baru Timur.....	45

## **DAFTAR LAMPIRAN**

1. Surat Bimbingan Skripsi
2. Alat Pengumpulan Data (APD)
3. Outlin
4. Surat Izin Prasurevey
5. Izin Research
6. Surat Tugas
7. Susat Bebas Pustaka
8. Surat Uji Plagiasi
9. Formulir Konsultasi Bimbingan Skripsi
10. Foto-Foto Penelitian
11. Riwayat Hidup



# BAB I

## PENDAHULUAN

### A. Latar Belakang Masalah

Indonesia dikenal sebagai negara dengan sektor agraris memiliki daratan yang begitu luas sehingga dapat dimanfaatkan sebagai lahan pertanian untuk menambah mata pencaharian masyarakat. Namun sektor agraris atau pertanian di Indonesia tidak hanya dapat digunakan sebagai mata pencaharian penduduk saja, akan tetapi dapat digunakan untuk meningkatkan perekonomian melalui sektor industri.<sup>1</sup> Menurut UU No.5 Tahun 1984 tentang perindustrian, Industri adalah kegiatan ekonomi yang mengolah bahan mentah, bahan baku, barang setengah jadi dan barang jadi menjadi barang dengan nilai yang lebih tinggi untuk penggunaannya, termasuk kegiatan rancang bangun dan perekayasaan industri.<sup>2</sup>

Pertumbuhan perekonomian dapat difokuskan pada perubahan ekonomi tradisional menuju perekonomian modern melalui industri. Pembangunan ekonomi dengan menitik beratkan pada industri skala besar adalah upaya untuk membawa masyarakat miskin pada kemakmuran yaitu dengan penyerapan tenaga kerja dan dapat menumbuhkan industri-industri kecil yang baru dipedesaan.<sup>3</sup> Industri memiliki peran penting dalam pembangunan suatu wilayah dan peningkatan pendapatan masyarakat, melalui industri disuatu daerah dalam periode jangka panjang akan membawa perubahan dalam

---

<sup>1</sup>Septiana Indriani Kusumaningrum, 'Pemanfaatan Sektor Pertanian Sebagai Penunjang Pertumbuhan Perekonomian Indonesia', *Transaksi*, 11.1 (2019), 80–89.

<sup>2</sup>*Undang-Undang Nomor 5 Tahun 1984 Tentang Perindustrian Pasal 1 ayat 2.*

<sup>3</sup>Hermanita, *Perekonomian Indonesia*, (Yogyakarta: Idea Press, 2013), 82.

struktur ekonomi daerah maupun masyarakatnya, yaitu perubahan dari ekonomi tradisional menuju ekonomi modern yang didominasi oleh sektor industri.

Industri pertanian sebagai subsistem pertanian mempunyai potensi sebagai pendorong pertumbuhan perekonomian suatu daerah dimana industri tersebut berdiri. Hal tersebut tentu diharapkan mampu meningkatkan jumlah kebutuhan tenaga kerja sehingga dapat mengurangi tingkat pengangguran disuatu daerah, dengan keadaan tersebut tentunya diharapkan keadaan sosial ekonomi pada tiap daerah akan menjadi lebih baik.<sup>4</sup>

Kabupaten Way Kanan merupakan salah satu daerah yang di dominasi oleh sektor industri. Salah satu industri yang ada di kabupaten Way Kanan ialah PT Pemuka Sakti Manis Indah (PSMI). PT PSMI adalah perusahaan penanam modal asing yang memiliki bidang usaha perkebunan tebu terpadu dan industri gula yang terletak di kabupaten Way Kanan Provinsi Lampung yang didirikan berdasarkan dan tunduk pada hukum Negara Republik Indonesia sesuai Akta Pendirian tanggal 22 Oktober 1990 Nomor: 164 yang dibuat oleh notaris James Herman Halaman 1 dari 23 putusan Perdata Gugatan Nomor 13/Pdt.G/PN BbuRaharjo, SH, Notaris di Jakarta dan telah mendapat persetujuan.<sup>5</sup>

---

<sup>4</sup>Agriculture Sector and others, 'Oktober , 2015 e ISSN 2407-6260 Sektor Pertanian Merupakan Sektor Unggulan, *Agriekonomika* , ISSN 2301-9948 Volume 4 , Nomor 2', 4 (2015), 210.

<sup>5</sup> Direktori Putusan Mahkamah Agung Republik Indonesia, "*Putusan PN Blambangan Umpu Nomor 13/Pdt.G/2019/PN Bbu*

PT PSMI memiliki luas lahan kurang lebih 7.000 Ha yang terbagi atas tiga pengelolaan perkebunan tebu yaitu Divisi I sebagai pusat pengelolaan perkebunan tebu sekaligus lokasi industri pengelolaan gula tebu, kemudian Divisi II sebagai cabang kedua pengelolaan perkebunan tebu, dan Divisi Tiyuh Baru Timur sebagai cabang ketiga pengelolaan perkebunan tebu sebagaimana penelitian ini difokuskan pada salah satu cabang yaitu Divisi Tiyuh Baru Timur. Divisi Tiyuh Baru Timur salah satu divisi cabang pengelolaan perkebunan tebu PT PSMI luas lahan perkebunan divisi Tiyuh Baru Timur adalah 760 Ha. Dengan jumlah karyawan 224 tenaga kerja yang berasal dari berbagai daerah dan terbagi atas beberapa divisi pekerjaan, adapun penyerapan tenaga kerja dari desa Gedung Jaya kurang lebih 114 tenaga kerja.<sup>6</sup>

Kecamatan Negara Batin merupakan salah satu dari 14 Kecamatan di Kabupaten Way Kanan yang terdampak dengan adanya kawasan industri PT PSMI. Kecamatan Negara Batin terdiri dari 15 Desa. Desa Gedung Jaya merupakan salah satu Desa di Kecamatan Negara Batin yang lokasinya berdekatan dengan PT PSMI Divisi Tiyuh Baru Timur. Desa Gedung Jaya terdiri dari 5 dusun. Luas Desa Gedung Jaya 1.700 Ha, total penduduk sebanyak kurang lebih 2.406 jiwa, 1.116 jiwa berjenis kelamin laki-laki, dan 1.290 jiwa berjenis kelamin perempuan dengan jumlah rumah tangga 656 KK, Masyarakat di desa Gedung Jaya sebagian besar berprofesi sebagai petani karena sebagian besar lahan merupakan lahan perkebunan dan persawahan,

---

<sup>6</sup>Wawancara dengan Bapak Subhakti, S.T.P. Manager PT PSMI cabang divisi Tiyuh Baru Timur, pada tanggal 27 Maret 2022

namun ada juga masyarakat yang berprofesi menjadi karyawan swasta di PT PSMI.<sup>7</sup>

Pembangunan kawasan industri memberikan dampak secara langsung maupun tidak langsung. Secara langsung dengan adanya kawasan industri akibatnya terbukanya kesempatan baru baik yang secara langsung oleh industri, misalnya terbukanya kesempatan kerja bagi masyarakat sekitar, sedangkan dampak tidak langsungnya adalah bergesernya mata pencaharian penduduk setempat ke bidang jasa maupun perdagangan. Dampak tersebut ada yang positif dan negatif. Dampak positifnya adalah terciptanya keanekaragaman kehidupan ekonomi dan menciptakan lapangan kerja baru yang dapat meningkatkan taraf hidup masyarakat. Sedangkan dampak negatifnya adalah muncul masalah kesehatan yang dikibatkan suatu industri seperti masalah polusi udara.<sup>8</sup>

Perubahan sosial yang terjadi pada masyarakat sekitar kawasan perkebunan PT PSMI Divisi Tiyuh Baru Timur seperti halnya banyak pendatang dari kota lain untuk beradu nasib di lingkungan masyarakat sekitar, berkurangnya minat masyarakat untuk bercocok tanam dan memilih menjadi buruh perusahaan, kurangnya lahan pekerjaan diperusahaan juga memicu munculnya usaha baru pada masyarakat juga berdampak pada pendapatan ekonomi masyarakat itu sendiri.

---

<sup>7</sup> Badan Pusat Statistik Kabupaten Way Kanan “*Kecamatan Negara Batin Dalam Angka 2022*”

<sup>8</sup> Andreas Rasu, noortje marsellanie benu, dan elsje Pauline manginsela. “*dampak industri pt global Coconut Terhadap Masyarakat Di Desa Radey, Kecamatan Tenga, Kabupaten Minahasa Selatan*” *Jurnal Agri- Sosio Ekonomi Unsrat*, volume 13 nomor 1, (2017),100

Selain perubahan kondisi sosial ada juga perubahan kondisi ekonomi yang terjadi pada masyarakat sekitar kawasan, kondisi ekonomi yang dimaksud adalah dari segi pendapatan dan perubahan jenis pekerjaan, sebelum adanya PT PSMI tingkat pendapatan masyarakat lebih sedikit karena sumber pendapatan atau mata pencaharian masyarakat lebih berorientasi pada sektor pertanian tradisional dan memanfaatkan sumber daya alam pada hutan, setelah adanya kawasan perkebunan PT PSMI sumber pendapatan masyarakat mengalami perubahan sehingga dapat menunjang pendapatan ekonomi keluarga.

Masyarakat yang bekerja pada kawasan perkebunan PT PSMI secara signifikan mengalami perubahan seperti pekerjaan, jenis rumah dan perabotan rumah yang dimiliki. Bapak Jumadi salah satu karyawan harian di PT PSMI sebelum bekerja pada perusahaan pendapatannya relatif kecil karena hanya memanfaatkan sumber pendapatan dari hasil pertanian dan bekerja serabutan, setelah bekerja di PT PSMI pendapatannya bertambah sehingga mampu mendirikan rumah dan memenuhi kebutuhan rumah tangga lainnya seperti biaya sekolah anak-anaknya.<sup>9</sup>

Perubahan sosial ekonomi pada masyarakat sekitar dengan keberadaan kawasan perkebunan PT PSMI pada Desa Gedung Jaya yaitu ternyata tak semata-mata masyarakatnya dibuai dengan kenyamanan, kemudahan bahkan kesejahteraan. Beberapa masalah klasik terindikasi muncul ketika survey dilakukan di desa setempat. Masalah yang terindikasi yakni polusi udara yang

---

<sup>9</sup>Wawancara dengan Bapak Jumadi selaku pekerja harian di kawasan perkebunan PT PSMI divisi Tiyuh Baru Timur, pada tanggal 20 Maret 2022.

ditimbulkan operasi kendaraan pengangkut hasil panen tebu, masa panen tebu yang terjadi antara bulan April sampai dengan bulan Oktober pada bulan demikian pada saat terjadi musim kemarau hal tersebut memicu banyaknya debu di jalan hilir mudik para pekerja perusahaan maupun warga sekitar sehingga debu yang beterbangan di jalan seringkali terhirup saat bernafas dan tak jarang debu masuk ke dalam mata, keadaan tersebut tentu mempengaruhi kesehatan bagi para pekerja di perusahaan maupun masyarakat sekitar.

Selain itu akibat aktivitas hilir mudik kendaraan industri berdampak secara tidak langsung terhadap perubahan terhadap mata pencaharian masyarakat melalui potensi usaha yang muncul seperti berdirinya usaha warung makan dan jasa seperti bengkel tambal ban hal tersebut berdampak positif sehingga mempengaruhi pendapatan ekonomi keluarga pemilik usaha tersebut.

Dari uraian diatas yang menjadi fokus penelitian ini adalah dampak kawasan perkebunan PT PSMI divisi Tiyuh Baru Timur terhadap masyarakat disekitar, kehadiran kawasan perkebunan PT PSMI divisi Tiyuh Baru Timur yang menjadi pokok permasalahan yang akan dikaji lebih lanjut mengenai kontribusi kawasan industri terhadap kehidupan sosial ekonomi masyarakat di Desa Gedung Jaya Kecamatan Negara Batin Kabupaten Way Kanan. Dengan judul **DAMPAK KEBERADAAN KAWASAN INDUSTRI PT PSMI TERHADAP PERUBAHAN KEADAAN SOSIAL EKONOMI MASYARAKAT DI KECAMATAN NEGARA BATIN WAY KANAN.**

## **B. Pertanyaan Penelitian**

Berdasar uraian latar belakang diatas maka pertanyaan penelitiannya adalah: Bagaimana dampak yang ditimbulkan oleh PT PSMI Divisi Tiyuh Baru Timur terhadap perubahan keadaan sosial-ekonomi masyarakat Desa Gedung Jaya Kecamatan Negara Batin dalam kurun waktu tigatahun terakhir?

## **C. Tujuan dan Manfaat Penelitian**

### **1. Tujuan Penelitian**

Tujuan yang ingin dicapai dalam penelitian ini adalah untuk mengetahui bagaimanadampak yang ditimbulkan oleh PT PSMI Divisi Tiyuh Baru Timur terhadap perubahan sosial-ekonomi masyarakat di Desa Gedung Jaya Kecamatan Negara Batin dengan adanya PT PSMI.

### **2. Manfaat Penelitian**

Hasil penelitian ini diharapkan dapat menjadi bahan tambahan informasi, evaluasi, serta gambaran mengenai dampak keberadaan kawasan perkebunan PT PSMI divisi Tiyuh Baru Timur terhadap perubahan sosial-ekonomi masyarakat di Desa Gedung Jaya Kecamatan Negara Batin.

#### **a. Manfaat Teoritis**

Penelitian ini diharapkan dapat dijadikan bahan bacaan, acuan dan kajian serta menjadi referensi dalammelakukan penelitian-penelitian selanjutnya.

#### **b. Manfaat Praktis**

Secara praktis, hasil penelitian ini diharapkan dapat berguna sebagai masukan bagi perusahaan, maupun masyarakat dan menjadi

tolak ukur bagaimana dampak PT PSMI terhadap perubahan sosial-ekonomi masyarakat sekitar.

#### **D. Penelitian Relevan**

Penelitian Relevan merupakan penelitian yang dikaji dari hasil karya orang lain yang secara substansif memiliki keterkaitan dengan topik penelitian yang akan dilakukan.<sup>10</sup> Penelitian Relevan ini juga dimaksudkan oleh peneliti guna untuk memberikan informasi tentang kajian ilmiah peneliti dengan penelitian terdahulu baik dalam kesamaan dan perbedaan yang akan menunjukkan beberapa perbedaan serta tujuan yang ingin dicapai. Adapun kutipan hasil penelitian yang telah dirujuk sebelumnya adalah :

1. Penelitian oleh Alifka Regina Arisanti (2020), Sekolah Tinggi Pembangunan Masyarakat Desa (APMD) Yogyakarta dengan judul "*Dampak Keberadaan Pabrik Gula Madukismo Terhadap Kondisi Sosial Ekonomi Masyarakat Di Desa Tirtonirmolo, Kecamatan Kasihan Kabupaten Bantul, Daerah Istimewa Yogyakarta*", hasil penelitian tersebut menyimpulkan bahwa adanya pabrik gula madukusto berdampak pada kondisi sosial ekonomi masyarakat di Desa Tirtonirmolo, pabrik gula madukismo menjadi perusahaan agroindustri yang unggul di Indonesia dengan petani sebagai mitra sejati. Menghasilkan produk dengan memanfaatkan teknologi maju yang ramah lingkungan, dikelola secara profesional dan inovatif, memberikan pelayanan yang prima kepada

---

<sup>10</sup> Zuhairi dkk, *Pedoman Penulisan Skripsi*, (Metro : Institut Agama Islam Negeri IAIN Metro), 2018, 30



pelanggan serta mengutamakan kemitraan dengan petani, dampak yang ditimbulkan dengan adanya pabrik gula terhadap tiga aspek yaitu dampak lingkungan, dampak sosial, dan dampak ekonomi.<sup>11</sup>

Persamaan penelitian relevan di atas dengan penelitian yang peneliti lakukan yaitu sama-sama membahas mengenai bagaimana dampak kondisi sosial ekonomi masyarakat dengan adanya suatu industri PT namun fokus teliti berbeda. Perbedaannya ialah penelitian relevan di atas difokuskan pada tiga aspek yaitu dampak lingkungan, dampak sosial, dan dampak ekonomi masyarakat sekitar pabrik gula, sedangkan penelitian ini difokuskan pada dampak sosial dan ekonomi masyarakat Desa Gedung Jaya, Kecamatan Negara Batin dengan adanya kawasan perkebunan PT PSMI divisi Tiyuh Baru Timur.

2. Penelitian oleh Muh. Zulkipli (2019), Universitas Islam Negeri (UIN) Makassar dengan judul skripsi "*Dampak Keberadaan Kawasan Industri Makassar Terhadap Perubahan Kondisi Sosial Dan Ekonomi Masyarakat Di Kecamatan Biringkanaya*", studi yang dilakukan pada Kawasan Industri Makassar di Kecamatan Biringkanaya, dengan gambaran hasil penelitian secara umum meliputi beberapa dampak adanya kawasan industri Makassar terhadap jenis pekerjaan, pendapatan, dan keadaan rumah terhadap perubahan perekonomian masyarakat setempat yakni

---

<sup>11</sup> Alifka Regina Arisanti, "Dampak Keberadaan Pabrik Gula Madukismo Terhadap Kondisi Sosial Ekonomi Masyarakat Di Desa Tirtonirmolo, Kecamatan Kasihan Kabupaten Bantul, Daerah Istimewa Yogyakarta", *Skripsi*, Sekolah Tinggi Pembangunan Masyarakat Desa (APMD) Yogyakarta, 2020

dalam aspek ekonomi yang memberikan peningkatan pendapatan ekonomi.<sup>12</sup>

Persamaan penelitian relevan diatas dengan penelitian yang peneliti lakukan yaitu sama-sama membahas mengenai bagaimana dampak kondisi sosial ekonomi masyarakat dengan adanya industri namun fokus teliti berbeda. perbedaanya ialah penelitian relevan diatas memfokuskan pada dampak industri dibidang sosial dilihat dari bidang kesehatan, pada bidang ekonomi ada tiga aspek yaitu pekerjaan, pendapatan, dan kondisi rumah masyarakat disekitar kawasan industri Makassar (KIMA), sedangkan penelian ini difokuskan pada dampak sosial dan ekonomi di dari aspek pekerjaan dan pendapatan masyarakat desa Gedung Jaya kecamatan Negara Batin dengan adanya kawasan perkebunan PT PSMI divisi Tiyuh Baru Timur.

3. Penelitian oleh Akhmad Asep Erista (2014), Universitas Islam Negeri Syarif Hidayatullah Jakarta dengan judul "*Dampak Industri Terhadap Perubahan Sosial Dan Ekonomi Masyarakat Di Desa Tobat Kecamatan Balaraja Tangerang Banten*", dengan hasil penelitian yang didapat industri di Desa Tobat memiliki pengaruh yang besar dan positif berupa nilai kekeluargaan yang masih terjalin baik, interaksi masyarakat terjalin dengan baik, masyarakat memiliki kesadaran akan mutu pendidikan yang tinggi, tunjangan kesehatan merata, pengasilan tambahan dan memiliki etos kerja yang baik yaitu disiplin dan rajin. Hanya sebagian kecil yang

---

<sup>12</sup>Muh. Zulkipli, "Dampak Keberadaan Kawasan Industri Makassar Terhadap Perubahan Kondisi Sosial Dan Ekonomi Masyarakat Di Kecamatan Biringkanaya", *Skripsi*, Universitas Islam Negeri (UIN) Makassar, 2019

berdampak negatif yakni tunjangan transport tidak merata, tingkat kesejahteraan berbeda-beda, pendapatan ekonomi tidak merata terhadap kehidupan sosial ekonomi masyarakat setempat.<sup>13</sup>

Persamaan penelitian relevan diatas dengan penelitian yang peneliti lakukan yaitu sama-sama mengkaji mengenai bagaimana dampak kondisi sosial ekonomi masyarakat dengan adanya industri namun fokus teliti berbeda. Perbedaanya ialah penelitian relevan diatas memfokuskan pada perubahan sosial ekonomi dengan obyek yang menjadi fokus penelitian adalah masyarakat Desa Tobat Kecamatan Balaraja Tangerang Banten, sedangkan penelian ini difokuskan pada dampak keadaan sosial dan ekonomi di dari aspek pekerjaan dan pendapatan masyarakat Desa Gedung Jaya Kecamatan Negara Batin dengan adanya kawasan perkebunan PT PSMI divisi Tiyuh Baru Timu.

---

<sup>13</sup> Akhmad Asep Erista, “Dampak Industri Terhadap Perubahan Sosial Dan Ekonomi Masyarkat Di Desa Tobat Kecamatan Balaraja Tangerang Banten”, *Skripsi*, Universitas Islam Negeri Syarif Hidayatullah Jakarta, 2014

## **BAB II**

### **LANDASAN TEORI**

#### **A. Dampak Keberadaan Kawasan Industri**

Kawasan industri telah menyebabkan munculnya sumber-sumber pendapatan baru yang bervariasi. Sebelum dibukanya kawasan industri di pedesaan, sampel mengungkapkan sumber pendapatan masyarakat relatif homogen, yakni menggantungkan hidupnya pada sektor primer, memanfaatkan sumberdaya alam yang tersedia seperti apa adanya tanpa penggunaan teknologi yang berarti.

##### **1. Dampak**

Dampak dalam kamus besar bahasa Indonesia adalah pengaruh kuat yang mendatangkan suatu akibat tertentu (baik positif maupun negatif), benturan yang cukup hebat antara dua benda sehingga menyebabkan perubahan yang berarti dalam momentum sistem yang mengalami benturan tersebut.<sup>1</sup> Menurut Irwan dampak adalah suatu perubahan yang terjadi sebagai akibat suatu aktifitas, aktivitas tersebut dapat bersifat alamiah, baik kimia, fisik maupun biologi. Dampak dapat bersifat biofisik dapat pula bersifat sosio-ekonomi dan budaya.<sup>2</sup> Dampak bisa diartikan sebagai pengaruh atau akibat, dalam setiap keputusan yang diambil oleh seseorang biasanya mempunyai dampak tersendiri baik itu

---

<sup>1</sup> Tim Penyusun Kamus Pusat Bahasa, *Kamus Bahasa Indonesia*, (Jakarta: Pusat Bahasa, 2008). 313

<sup>2</sup> Irwan, *Dinamika dan Perubahan Sosial Pada Komunitas Lokal*, (Yogyakarta; Deepublish, 2018), 27.

dampak positif maupun dampak negatif. Adapun pengertian dampak positif dan negatif, yaitu:

a. Dampak Positif

Dampak positif merupakan pengaruh yang ditimbulkan dari suatu perbuatan yang berakibat baik bagi seseorang atau lingkungan.

b. Dampak Negatif

Dampak negatif adalah pengaruh yang ditimbulkan dari suatu perbuatan yang berakibat tidak baik atau buruk bagi seseorang ataupun lingkungan.<sup>3</sup>

Berdasarkan uraian diatas bahwa dampak adalah segala sesuatu yang timbul akibat adanya suatu kejadian atau pembangunan yang ada didalam masyarakat dan menghasilkan perubahan yang berpengaruh positif atau negatif terhadap kelangsungan hidup, pengaruh positif berarti menunjukkan perubahan kearah yang lebih baik, sedangkan pengaruh negatif menunjukkan perubahan kearah yang lebih buruk dari adanya pembangunan yang dilakukan. Dampak suatau pembangunan industri pada aspek sosial-ekonomi khususnya dinegara berkembang terdapat indikator-indikator berikut yang ditetapkan sebagai patokan dari indikator perubahan sosial-ekonomi sebagai berikut:<sup>4</sup>

---

<sup>3</sup> F. Gunawan Suratno, *Analisis Mengenai Dampak Lingkungan*, (Yogyakarta: Gajah Mada University Press, 2004), 24.

<sup>4</sup> Aji Uhfatun Muzdalifah, 'Pengaruh Keberadaan Industri Kecil Batik Khas Gumelem Kabupaten Banjarnegara Terhadap Guna Lahan Dan Sosial Ekonomi Masyarakat Lokal', *Jurnal Teknik PWK*, Vol. 4, No. 2, Tahun 2015

- 1) Penyerapan tenaga kerja.
- 2) Berkembangnya struktur ekonomi, yaitu timbulnya aktifitas perekonomian lain akibat proyek tersebut seperti toko, warung, transportasi dan lain-lain.
- 3) Peningkatan pendapatan masyarakat.
- 4) Kesejahteraan masyarakat.
- 5) Pertumbuhan penduduk dan lain sebagainya.

Dampak ekonomi merupakan perubahan yang terjadi pada manusia dan masyarakat yang disebabkan oleh aktifitas pembangunan. Dampak ekonomi ini muncul ketika terdapat aktifitas seperti, pembangunan proyek, pabrik atau kebijakan yang diterapkan oleh masyarakat. Dampak ini mempengaruhi kesinambungan pada sistem masyarakat, pengaruh tersebut bisa positif maupun negatif.<sup>5</sup>

Berdasarkan uraian di atas dapat di definisikan bahwa pembangunan sektor industri sebagai bagian dari proses pembangunan nasional dalam meningkatkan pertumbuhan ekonomi telah membawa perubahan terhadap masyarakat. Perubahan tersebut meliputi dampak pembangunan industri terhadap aspek sosial ekonomi masyarakat dan lingkungan sekitar industri. Dampak pembangunan industri terhadap masyarakat sekitar meliputi mata pencaharian penduduk dari sektor pertanian menjadi sektor industri.

---

<sup>5</sup> Fittiara Apriala Sari, 'Kajian Dampak Keberadaan Industri PT. Korindo Ariabima Sari Di Kelurahan Mendawi Kabupaten Kotawaringin Barat', *Jurnal Teknik PWK*, Vol. 3, No. 1, Tahun 2014

## 2. Kawasan Industri

Dalam Peraturan Pemerintah Republik Indonesia Nomor 24 Tahun 2009 Tentang Kawasan Industri: Pasal 1 menyebutkan bahwa Kawasan Industri adalah kawasan tempat pemusatan kegiatan Industri yang dilengkapi dengan sarana dan prasarana penunjang yang dikembangkan dan dikelola oleh perusahaan kawasan industri yang telah memiliki izin usaha kawasan industri.<sup>6</sup> Kawasan industri menurut Dirdjojuwono, adalah suatu daerah yang didominasi oleh kegiatan industri yang mempunyai fasilitas kombinasi terdiri dari peralatan-peralatan pabrik (*industrial plants*), sarana penelitian dan laboratorium untuk pengembangan, bangunan perkantoran, bank, serta fasilitas sosial dan fasilitas umum.<sup>7</sup> Selanjutnya menurut Organisasi Pengembangan Industri Perserikatan Bangsa-Bangsa (UNIDO), Mendefinisikan Kawasan Industri atau *Industrial Estates* merupakan sebidang lahan yang diberi petakan sedemikian rupa sesuai dengan rancangan menyeluruh, dilengkapi dengan jalan, kemudahan-kemudahan umum (*public utilities*) dengan atau tanpa bangunan pabrik, yang diperuntukkan bagi pengarahannya industri dan dikelola secara khusus (*full timer*).<sup>8</sup> Berdasarkan fungsi dan tipe industri yang dikembangkan, kawasan industri dapat digolongkan atas:<sup>9</sup>

---

<sup>6</sup> Peraturan Pemerintah Republik Indonesia Nomor 24 Tahun 2009 Tentang Kawasan Industri Pasal 1 ayat 2

<sup>7</sup>Kecamatan Madidir and Kota Bitung, 'Pengaruh Pengembangan Kawasan Industri Terhadap Permukiman Kecamatan Madidir Kota Bitung', *Spasial*, 6.2 (2019), 282–90.

<sup>8</sup>Eliezer Nelson Homer, Agus Dwi Wicaksono, and Fadly Usman, 'Penentuan Jenis Klaster Industri Di Kawasan Industri Arar Kabupaten Sorong Berdasarkan Metode Delphi Dan Analytical Hierarchi Process ( AHP )', 2012, 16–23.

<sup>9</sup>M Rafani, 'Analisis Rencana Induk Kawasan Industri Kabupaten Landak', *Vokasi*, IX, 2 (2013), 100–109.

- a. Kawasan industri majemuk, yaitu apabila kawasan tersebut berisikan perusahaan-perusahaan yang melakukan berbagai macam kegiatan,
- b. Kawasan industri pembantu, apabila kawasan tersebut berisikan perusahaan-perusahaan yang umumnya berskala kecil, yang keseluruhannya merupakan pendukung dari perusahaan-perusahaan besar tertentu.
- c. Kawasan industri khusus, yang sering juga disebut kawasan industri fungsional, karena perusahaan- perusahaan yang ada dalam kawasan tersebut bergerak dalam kegiatan industri yang sejenis, atau menghasilkan produk dalam kelompok yang sama.

Berdasarkan uraian di atas dapat di definisikan bahwa Industri adalah kelompok bisnis tertentu yang memiliki teknik dan metode yang sama dalam menghasilkan laba. Yang meliputi kawasan industri sebagai penggunaan lahan dan aktivitas ekonomi secara intensif yang berhubungan dengan manufakturisasi dan produksi. Karena itu, dampak secara ekonomi lebih dirasakan, padahal masih terdapat akibat lain yang tidak hanya menguntungkan tetapi juga merugikan yang jarang diperhatikan.

## **B. Perubahan Kondisi Sosial Ekonomi**

### **1. Aspek Sosial**

#### **a. Pengertian Sosial**

Sosial berkaitan dengan perilaku interpersonal, atau yang berkaitan dengan proses-proses sosial. Secara keilmuan, masyarakat yang menjadi objek kajian ilmu-ilmu sosial, dapat terlihat sebagai



sesuatu yang terdiri atas beberapa segi.<sup>10</sup> Proses sosial di bangun dan dikembangkan, salah satunya untuk menjelaskan hubungan antara perusahaan terhadap masyarakat. Di sini, perusahaan memiliki kewajiban dan tanggung jawab untuk memberi kemanfaatan bagi masyarakat setempat. Dalam menjalankan bisnisnya, perusahaan atau Industri hendaknya memperhatikan keseimbangan kehidupan sosial karena perusahaan hidup bersama dengan komponen-komponen lain yang berada dalam satu tatanan kehidupan yang pluralis dan kompleks, sehingga perusahaan mempunyai tanggung jawab sosial. Karena selain mencari keuntungan, perusahaan juga mengemban misi sosial kemasyarakatan sehingga dapat hidup saling menguntungkan.<sup>11</sup>

Tanggung jawab perusahaan pada masyarakat saat ini dikenal dengan istilah CSR (*Corporate Social Responsibility*), yaitu komitmen perusahaan atau dunia bisnis untuk berkontribusi dalam pengembangan ekonomi yang berkelanjutan dengan memperhatikan tanggung jawab sosial perusahaan dan menitik beratkan pada keseimbangan antara perhatian terhadap aspek ekonomi, sosial, dan lingkungan.<sup>12</sup>

Secara sosial, kinerja program CSR dapat menentukan beberapa besar *social legitimacy* (penerimaan sosial) para pemangku kepentingan, utamanya komunitas sekitar, atas komitmen, kehadiran dan tindakan korporasi secara umum. Dukungan atau penolakan sosial

---

<sup>10</sup> Dadang Suparda, *Pengantar Ilmu Sosial*, (Jakarta, PT.Bumi Aksara, 2011), 27

<sup>11</sup> Agus Sucipto, *Studi Kelayakan Bisnis*, (Malang, UIN-MALIKI PRESS, 2011), 158

<sup>12</sup> Irham Fahmi, *Etika Bisnis*, (Bandung, Alfabeta, 2013), 81

terhadap kehadiran korporasi salah satunya sangat bergantung pada bagaimana komitmen dan tindakan korporasi terhadap mereka, yang secara obyektif dapat tercermin pada program CSR.<sup>13</sup>

Berkaitan dengan hal-hal di atas, maka bisnis yang dijalankan hendaknya memiliki manfaat-manfaat sosial yang diterima oleh masyarakat, diantaranya:

- 1) Membuka lapangan pekerjaan baru
- 2) Melaksanakan alih teknologi
- 3) Meningkatkan mutu hidup
- 4) Pengaruh (fisik dan psikis)

## 2. Aspek Ekonomi

Ekonomi berkaitan dengan ilmu yang mempersoalkan kebutuhan, tentang usaha manusia kearah kemakmuran dan pemuasan kebutuhan manusia.<sup>14</sup> Ekonomi merupakan studi tentang bagaimana suatu masyarakat memilih untuk menggunakan sumber-sumber daya yang langka untuk menghasilkan/ memproduksi barang-barang dan jasa-jasa dan mendistribusikan barang dan jasa tersebut kepada masyarakat untuk dikonsumsi.<sup>15</sup>

Analisis aspek ekonomi (*economic analysis*) suatu proyek bisnis tidak hanya memperhatikan manfaat yang dinikmati dan pengorbanan yang ditanggung perusahaan, tetapi oleh semua pihak dalam

---

<sup>13</sup> Dody Prayogo "Evaluasi Program Corporate Social Responsibility Dan Community Development Pada Industri Tambang Dan Migas", dalam Jurnal SOSIAL HUMANIORA, VOL. 15, No.1, Juni 2011, 44

<sup>14</sup> Sadono Sukirno, *Mikro Ekonomi*, (Jakarta, PT. Raja Grafindo Persada, 2014), 9

<sup>15</sup> Pandji Anogara, *Manajemen Bisnis*, (Jakarta, PT.Rineka Cipta, 2009), 4

perekonomian. Selain menjadikan fakta makro ekonomi sebagai masukan atau input dalam studi kelayakan bisnis, hendaknya perlu dikaji timbal baliknya, yaitu apakah bisnis yang direncanakan hendaknya bermanfaat bagi pihak lain.<sup>16</sup>

### 3. Aspek Sosial Ekonomi

Kondisi sosial ekonomi adalah suatu kedudukan yang diatur secara sosial dan menempatkan seseorang pada posisi tertentu dalam masyarakat, pemberian posisi itu disertai pula dengan seperangkat hak dan kewajiban yang harus dimainkan oleh si pembawa status. Kondisi sosial ekonomi menurut M. Sastropradja adalah keadaan atau kedudukan seseorang dalam masyarakat sekelilingnya.<sup>17</sup> Manaso Malo juga memberikan batasan tentang kondisi sosial ekonomi yaitu, Merupakan suatu kedudukan yang diatur secara sosial dan menempatkan seseorang pada posisi tertentu dalam sosial masyarakat. Pemberian posisi disertai pula dengan seperangkat hak dan kewajiban yang harus dimainkan oleh si pembawa status.<sup>18</sup>

Pendapat lain mengatakan sosial ekonomi merupakan kedudukan seseorang dalam masyarakat yang dapat dilihat dari berapa luas lahan yang dimiliki, tingkat pendidikan dan pendapatan yang mereka hasilkan. Status sosial ekonomi adalah kemampuan seseorang untuk mampu

---

<sup>16</sup> Agus Sucipto, *Study Kelayakan Bisnis*, (Malang, UIN-Maliki Press, 2011), 156

<sup>17</sup> Lady J.V. Lontoh, 'Perubahan Sosial Ekonomi Masyarakat Nelayan Disekitar Kawasan Reklamasi Di Kecamatan Sario Kota Manado', *Jurnal Ilmu Sosial Dan Pengelolaan Sumberdaya Pembangunan*, Volume 2 Nomor 20, (2016). 147.

<sup>18</sup> Tejo Nurseto, 'Jurnal Ekonomi & Pendidikan, Volume 7 Nomor 1, April 2010', *Jurnal Ekonomi & Pendidikan*, 7.April (2010), 58–81.

menempatkan diri dalam lingkungannya, sehingga dapat menentukan sikap berdasarkan atas apa yang dimilikinya dan kemampuan mengenai keberhasilan menjalankan usaha dan berhasil mencukupinya.<sup>19</sup>

Dengan demikian keadaan sosial ekonomi adalah posisi individu dan kelompok yang berkenaan dengan ukuran rata-rata yang dimiliki berkaitan dengan pendidikan, pemilihan barang-barang, dan partisipasi dalam aktivitas kelompok maupun komunitasnya sedangkan kondisi sosial ekonomi kaitannya dengan status sosial ekonomi itu sendiri dengan kebiasaan hidup sehari-hari individu atau kelompok.

Kondisi sosial ekonomi masyarakat ditandai adanya saling kenal mengenal antar satu dengan yang lain, paguyuban, sifat kegotongroyongan dan kekeluargaan. Selanjutnya Mubyarto berpendapat tinjauan sosial ekonomi penduduk meliputi aspek sosial, aspek sosial budaya, dan aspek desa yang berkaitan dengan kelembagaan dan aspek peluang kerja. Aspek ekonomi desa dan peluang kerja berkaitan erat dengan masalah kesejahteraan masyarakat desa. Kecukupan pangan dan keperluan ekonomi bagi masyarakat baru terjangkau bila pendapatan rumah tangga mereka cukup untuk menutupi keperluan rumah tangga dan pengembangan usaha-usahanya.<sup>20</sup>

---

<sup>19</sup>Irma Handayani, Jumiati, dan sahlani, "Status Penguasaan Lahan Terhadap Nilai Sosial Ekonomi Petani Padi Sawah Musim Gadu Di Desa Gentungang Kecamatan Bajeng Barat Kabupaten Gowa", *Jurnal Sosial Ekonomi Pertanian Dan Agribisnis.*, vol 1, (2022). 16

<sup>20</sup>*Ibid.*, 64

Adapun ciri-ciri keadaan sosial ekonomi sebagai berikut:

- a. Lebih berpendidikan.
- b. Mempunyai status sosial yang ditandai dengan tingkat kehidupan, kesehatan, prestise, pekerjaan, dan pengenalan diri terhadap lingkungan.
- c. Mempunyai tingkat mobilitas ke atas lebih besar;
- d. Mempunyai ladang luas.
- e. Lebih berorientasi pada ekonomi komersial produk.
- f. Mempunyai sikap yang lebih berkenaan dengan kredit.
- g. Pekerjaan lebih spesifik.

Kondisi sosial ekonomi sebagai kaitan antara status sosial dan kebiasaan hidup sehari-hari yang telah membudaya bagi seorang individu atau kelompok disebut *culture activity* juga dijelaskan bahwa seluruh masyarakat dunia baik yang sederhana maupun yang kompleks, pola interaksi antar individu menunjuk pada perbedaan kedudukan dan derajat dalam membedakan status pada masyarakat yang kecil biasanya sangat sederhana karena disamping jumlah warganya yang relatif sedikit, juga orang-orang yang dianggap tinggi statusnya tidak begitu banyak jumlah dan ragamnya.

Berdasarkan uraian di atas dapat ditarik kesimpulan bahwa kondisi ekonomi adalah suatu usaha yang timbul dari masyarakat di suatu wilayah untuk memenuhi kebutuhan atau menanggulangi kesulitan hidup. Dengan beberapa parameter, yaitu: mata pencaharian, pendidikan, kesehatan,

lapangan pekerjaan, tingkat pekerjaan, tingkat pendapatan, keadaan rumah tangga, tempat tinggal, kepemilikan kekayaan, jabatan dalam organisasi, aktivitas ekonomi. Tujuan manfaat sosial ekonomi adalah untuk memperhitungkan nilai ekonomi dalam sosial proyek. Maksud dari nilai ekonomi disini adalah nilai proyek yang benar-benar dirasakan manfaatnya secara langsung oleh masyarakat.

Kondisi sosial ekonomi yang dimaksud dalam penelitian ini adalah gambaran umum mengenai keadaan sosial ekonomi masyarakat karena pengaruh keberadaan industri PT PSMI Divisi Tiyuh Baru Timur, meliputi: mata pencaharian, penyerapan tenaga kerja, pendapatan masyarakat, pekerjaan.

a. Mata Pencarian

Menurut Mulyadi mata pencarian adalah keseluruhan kegiatan untuk mengeksploitasi dan memanfaatkan sumber-sumber daya yang ada pada lingkungan fisik, sosial dan budaya yang terwujud sebagai kegiatan produksi, distribusi dan konsumsi.<sup>21</sup> Dengan kata lain mata pencaharian adalah cara yang dilakukan oleh seseorang maupun kelompok sebagai kegiatan sehari-hari guna usaha pemenuhan kehidupan dan menjadi pokok penghidupan baginya.

b. Penyerapan Tenaga Kerja

Penyerapan tenaga kerja merupakan jumlah tertentu dari tenaga kerja yang digunakan dalam suatu unit usaha tertentu atau dengan kata

---

<sup>21</sup> Mulyadi *Ekonomi Kelautan*, (Jakarta, PT Raja Grafindo Persada, 2005). 89

lain penyerapan tenaga kerja adalah jumlah tenaga kerja yang bekerja dalam suatu unit usaha.

c. Pendapatan

Pendapatan adalah pendapatan uang yang diterima dan diberikan kepada subjek ekonomi berdasarkan prestasi-prestasi yang diserahkan yaitu berupa pendapatan dari profesi yang dilakukan sendiri atau usaha perorangan dan pendapatan dari kekayaan. Besarnya pendapatan seseorang bergantung pada jenis pekerjaannya.<sup>22</sup> Pendapatan seseorang pada dasarnya berasal dari tiga macam sumber meliputi:

1) Gaji dan Upah

Suatu imbalan yang diterima oleh seseorang setelah melakukan suatu pekerjaan untuk orang lain, perusahaan swasta atau pemerintah.

2) Pendapatan dari Kekayaan

Pendapatan dari usaha sendiri, merupakan nilai total produksi dikurangi dengan biaya yang dikeluarkan baik dalam bentuk uang maupun lainnya, tenaga kerja keluarga dan nilai sewa kapital untuk sendiri tidak diperhitungkan.

3) Pendapatan dari Sumber Lain.

Dalam hal ini pendapatan yang diperoleh tanpa mencurahkan tenaga kerja antara lain penerimaan dari pemerintah, asuransi

---

<sup>22</sup>Abdul Rahim and Ari Apriliansyah, 'PENDAPATAN PETANI ( Studi Pada BUMDes Amanah Desa Berang Rea )', *Jurnal Ekonomi Dan Bisnis*, 17.1 (2020), 21–28.

pengangguran, menyewa asset, bunga bank serta sumbangan dalam bentuk lain.<sup>23</sup>

#### 4) Jenis Pekerjaan

Pekerjaan adalah kegiatan sosial dimana individu atau kelompok menempatkan upaya selama waktu dan ruang tertentu, kadang-kadang dengan mengharapkan penghargaan moneter (atau dalam bentuk lain), atau tanpa mengharapkam imbalan, tetapi dengan rasa kewajiban kepada orang lain.<sup>24</sup> Sebagaimana Allah SWT. Dalam firman-Nya memerintahkan hambanya untuk bekerja yang berbunyi:

وَقُلِ اعْمَلُوا فَسَيَرَى اللَّهُ عَمَلَكُمْ وَرَسُولُهُ وَالْمُؤْمِنُونَ وَسَتُرَدُّونَ إِلَىٰ  
عَلِيمِ الْغَيْبِ وَالشَّهَادَةِ فَيُنَبِّئُكُمْ بِمَا كُنْتُمْ تَعْمَلُونَ ﴿١٠٥﴾

Artinya: "Dan katakanlah, "Bekerjalah kamu, maka Allah akan melihat pekerjaanmu, begitu juga Rasul-Nya dan orang-orang mukmin, dan kamu akan dikembalikan kepada (Allah) Yang Mengetahui yang gaib dan yang nyata, lalu diberitakan-Nya kepada kamu apa yang telah kamu kerjakan." (QS. At-Taubah 9: Ayat 105)<sup>25</sup>

Pekerjaan menurut Kamus Besar Bahasa Indonesia pekerjaan/ pe·ker·ja·an/ n barang apa yang dilakukan (diperbuat, dikerjakan, dan sebagainya). Pekerjaan adalah "Sekumpulan atau sekelompok tugas dan tanggung jawab yang akan, sedang, dan

<sup>23</sup> Iskandar, "Pengaruh Pendapatan Terhadap Pola Pengeluaran Rumah Tangga Miskin Di Kota Langka" *Jurnal Samudra Ekonomika*, Vol. 1, No. 2, (2017),129.

<sup>24</sup> Pegawai Kantor, Camat Meureubo, and Kabupaten Aceh, "Karakteristik Gaya Kepemimpinan Terhadap Kinerja Kerja Pegawai Kantor Camat Meureubo Kabupaten Aceh Barat" *Jurnal Ilmiah Akuntansi Dan Keuangan*, 4.2 (2021), 507–18.

<sup>25</sup> Al-Qur`an Surah At-Taubah 9: Ayat 105



telah dikerjakan oleh tenaga kerja dalam kurun waktu tertentu”.<sup>26</sup>  
Berdasarkan tanggung jawab itu seseorang akan memperoleh imbalan. Imbalan yang akan diterima bergantung pada besar atau kecil nilai tanggung jawab yang dipikul pada suatu pekerjaan.

---

<sup>26</sup>*Kamus Besar Bahasa Indonesia (KBBI)*

## **BAB III**

### **METODE PENELITIAN**

#### **A. Jenis dan Sifat Penelitian**

##### **1. Jenis Penelitian**

Jenis penelitian ini merupakan jenis penelitian lapangan, yang mana penelitian lapangan (*field research*) dianggap sebagai pendekatan luas dalam penelitian kualitatif atau sebagai metode untuk mengumpulkan data kualitatif. Dengandemikian, peneliti akan terjun langsung kelapangan untuk melakukan penelitian mengenai fenomena dalam suatu keadaan ilmiah. Sehingga pendekatan ini berkaitan erat dengan pengamatan-berperan serta. Peneliti lapangan biasanya membuat catatan secara ekstensif yang kemudian di buatkan kodenya dan di analisis.<sup>1</sup>

Penelitian ini akan dilakukan secara langsung di Desa Gedung Jaya, Kecamatan Negara Batin, Kabupaten Way Kanan, untuk menemukan jawaban-jawaban dari permasalahan yang ada di lapangan secara langsung dan jelas sehingga dapat mengetahui dampak perubahan sosial ekonomi masyarakat dengan adanya PT PSMI Divisi Tiyuh Baru Timur.

##### **2. Sifat Penelitian**

Penelitian ini bersifat deskriptif kualitatif, karena penelitian ini berupaya mengumpulkan fakta yang ada, penelitian ini terfokus pada usaha mengungkapkan suatu masalah dan keadaan sebagaimana adanya

---

<sup>1</sup>Lexy J. Moleong, *Metodelogi Penelitian Kualitatif* (Bandung: PT. Remaja Rosdakarya, 2014), 26.

yang diteliti dan dipelajari sebagai sesuatu yang utuh. Menurut Husein Umar, deskriptif adalah menggambarkan sifat suatu yang berlangsung pada saat penelitian dilakukan dan memeriksa sebab-sebab dari suatu gejala tertentu.<sup>2</sup>Sedangkan kualitatif merupakan prosedur penilaian yang menghasilkan data deskriptif berupa kata-kata tertulis atau lisan dari orang-orang dan perilaku yang diamati.<sup>3</sup>

Penelitian ini bersifat deskriptif, karena penelitian ini berupaya mengumpulkan fakta yang ada. Penelitian deskriptif yang dimaksud dalam penelitian ini bertujuan untuk menggambarkan suatu kondisi secara akurat mengenai fakta-fakta yang berasal dari sumber baik berupa kata-kata tertulis atau lisan dari narasumber maupun perilaku yang dapat diamati, mengenai Dampak PT PSMI Divisi Tiyuh Baru Timur terhadap perubahan sosial ekonomi masyarakat Desa Gedung Jaya, Kecamatan Negara Batin, Kabupaten Way Kanan.

## **B. Sumber Data**

Dalam penelitian sumber data merupakan informasi yang di cari untuk memecahkan suatu masalah.Sedangkan data ialah hasil pencatatan baik berupa fakta maupun angka yang dijadikan bahan untuk menyusun

---

<sup>2</sup> Husein Umar, *Metode Penelitian Untuk Skripsi dan Tesis Bisnis*, (Jakarta: PT Raja Grafindo Persada, 2009), 22.

<sup>3</sup>Moh. Kasiram, *Metode Penelitian Kuantitatif-Kualitatif*, (Yogyakarta,Sukses Offset,2010), 175.

informasi.<sup>4</sup>Adapun sumber data yang digunakan dalam penelitian ini yaitu sumber data primer dan sekunder.

### 1. Sumber Data Primer

Sumber data primer merupakan sumber data yang langsung memberikan data pada pengumpulan data.<sup>5</sup>Sumber data primer dalam penelitian ini di peroleh melalui metode wawancara, dokumentasi dan pengamatan secara langsung (observasi).Data primer penelitian ini diperoleh dari beberapa nasasumber utama yaitu manager PT PSMI Divisi Tiyuh Baru dan 10 orang masyarakat. Dalam menentukan sampel masyarakat peneliti menggunakan teknik *purposive sampling*, yaitu teknik pengambilan sampel sumber data dengan pertimbangan tertentu dengan kriteria sebagai berikut:

- a. 5 Orang masyarakat yang bekerja di PT PSMI.
- b. 5. Orang masyarakat yang tidak bekerja di perusahaan namun terdampak PT PSMI

Sebagaimana untuk mengetahui data yang di butuhkan dalam penelitian ini tentang dampak PT PSMI Divisi Tiyuh Baru Timurterhadap perubahan keadaan sosial-ekonomi masyarakat Desa Gedung Jaya, Kecamatan Negara Batin.

---

<sup>4</sup> Suharsimi Arikunto, *Prosedur Penelitian Suatu Pendekatan Praktik*, (Jakarta: Rineka Cipta, 2013), 172.

<sup>5</sup> Sugiyono, *Metodelogi Penelitian Kuantitatif Kualitatif dan R&D* (Bandung: Alfabeta, 2016), 137.

## 2. Sumber Data Sekunder

Sumber data sekunder merupakan sumber yang tidak langsung memberikan data kepada pengumpul data, misalnya lewat orang lain atau lewat dokumen.<sup>6</sup> Dalam hal ini peneliti akan mengumpulkan data-data yang diperoleh melalui bahan-bahan kepustakaan. Sumber data sekunder yang peneliti gunakan yaitu buku dan data pendukung maupun arsip-arsip yang berkaitan dengan objek penelitian, seperti data monografi Desa Gedung Jaya, data ini biasanya memuat semua profil tentang desa tersebut mulai dari jumlah penduduk, mata pencaharian hingga sarana prasarana desatersebut.

Adapun buku-buku dan jurnal sebagai sumber data sekunder yang terkait dengan penelitian ini yaitu sebagai berikut:, Hermanita, *Perekonomian Indonesia* (Yogyakarta: Idea Press, 2013), F. Gunawan Suratno, *Analisis Mengenai Dampak Lingkungan*, (Yogyakarta: Gajah Mada University Press, 2004, Peter Salim dan Yeni Salim, *Kamus Bahasa Indonesia Kontemporer* (Jakarta: Modern Press, 1995), Tejo Nurseto, 'Jurnal Ekonomi & Pendidikan, Volume 7 Nomor 1, April 2010', *Jurnal Ekonomi & Pendidikan*, 7.April (2010), Nurul Juwariyah, Rahmatya Widyaswati, and Rita Meiriyanti, 'Dinamika Pemberdayaan Masyarakat Terhadap Kondisi Ekonomi Warga Di Kelurahan Randusari Semarang', *Prosiding Seminar Nasional Unimus*, 1 (2018).

---

<sup>6</sup>*Ibid.*, 172

### C. Metode Pengumpulan Data

Metode pengumpulan data yang digunakan pada penelitian ini antara lain sebagai berikut:

#### 1. Wawancara (*Interview*)

Wawancara merupakan proses tanya jawab dalam penelitian yang berlangsung secara lisan, dilakukan dua orang atau lebih bertatap muka mendengarkan secara langsung baik informasi maupun keterangan sehingga gerak dan mimik responden merupakan pola media yang melengkapi kata-kata secara verbal.<sup>7</sup>Wawancara dengan responden dilakukan dengan situasi santai.Wawancara dibuka dengan perkenalan dan penciptaan situasi yang kondusif.Kemudian pertanyaan yang diajukan baik terstruktur maupun tidak terstruktur dilakukan terhadap responden yang menjadi objek kajian penelitian.Jenis wawancara yang digunakan yang dilakukan dalam penelitian ini adalah semi terstruktur, wawancara yang berlangsung mengacu pada satu rangkaian pertanyaan terbuka.Metode ini memungkinkan pertanyaan baru muncul karena jawaban yang diberikan oleh responden sehingga selama sesi berlangsung penggalian informasi dapat dilakukan mendalam.<sup>8</sup>Dalam proses wawancara dilakukan perekaman dengan perekaman peneliti akan memiliki bukti asli suara dan rekaman dapat dijadikan bukti otentik bila terjadi salah penafsiran. Dalam penelitian ini wawancara dilakukan dengan 10 informan dan

---

<sup>7</sup> Cholid Narbuko dan Abu Achmadi, *Metodelogi Penelitian.*, (Jakarta: Bumi Aksaa, 2013), 83.

<sup>8</sup> J.R Raco, *Metode Penelitian Kualitatif Jenis, Keunggulan, Dan Keunggulannya*, (Jakarta: Pt Gramedia Widiasarana Indonesia, 2010).119

diberi kebebasan dalam memberikan jawaban, adapun informan tersebut antara lain: 1 manager PT PSMI Divisi Tiyuh Baru Timur (Bapak Subhakti., S.P.), Kepala Desa (Desa Gedung Jaya) Bapak Ketut Namayasa, masyarakat yang bekerja di PT PSMI Divisi Tiyuh Baru Timur ( Bapak Jumadi, Bapak Kisno, Bapak Jaman, Bapak Martono, Bapak Santoni), serta masyarakat yang tidak bekerja di PT PSMI Divisi Tiyuh Baru Timur ( Bapak Suradi, Bapak Amat, Bapak Siman, Bapak Nasip, Bapak Aris Lani) dengan tujuan mengajukan suatu pertanyaan untuk mendapatkan jawaban-jawaban yang berkaitan dengan penelitian.

## **2. Dokumentasi**

Dokumentasi merupakan teknik yang digunakan untuk mencatat, menyalin, menggandakan data atau dokumen tertulis lainnya.<sup>9</sup> Dokumentasi yang digunakan dalam penelitian ini yaitudokumen tertulis dan rekaman yang mengandung keterangan dan penjelasan yang diperoleh dari hasil wawancara dan foto-foto wawancara, Metode ini peneliti gunakan untuk mengetahui tentang keadaan lingkungan sosial, dan keadaan ekonomi sekitar Desa Gedung Jaya .

## **D. Teknik Analisis Data**

Analisis data yang digunakan merupakan analisa data kualitatif dengan cara berfikir induktif. Metode berfikir induktif adalah berfikir dengan mengambil kesimpulan dari data-datayang bersifat khusus, berangkat dari

---

<sup>9</sup> Suraya Murchitaningrum, *Metodelogi Penelitian Ekonomi Islam*, 2 ed. (Bandar Lampung: Ta'lim Press, 2013), 72.

fakta-fakta yang khusus, peristiwa yang konkret, kemudian dari fakta-fakta atau peristiwa yang khusus dan konkret itu ditarik generalisasi-generalisasi yang mempunyai sifat umum.<sup>10</sup>Metode berfikir induktif dilakukan untuk menilai fakta-fakta yang ditemukan kemudian dicocokkan dengan teori yang ada.Kualitatif merupakan prosedur penelitian yang menghasilkan data deskriptif yaitu sumber dari tertulis atau ungkapan tingkah laku dari manusia.

Dariketerangan di atas, maka dalam menganalisis data, peneliti menggunakan data yang telah diperoleh kemudian data tersebut di analisis dengan menggunakan cara berfikir induktif yang berangkat dari informasi mengenai Dampak PT PSMI Divisi Tiyuh Baru Timur terhadap perubahan sosial ekonomi masyarakat Desa Gedung Jaya, Kecamatan Negara Batin, Kabupaten Way Kanan.

---

<sup>10</sup> Hardani dkk, Metode Penelitian Kualitatif & Kuantitatif, (Yogyakarta: CV Pustaka Ilmu Grup, 2020), 149



## **BAB IV**

### **HASIL PENELITIAN DAN PEMBAHASAN**

#### **A. Gambaran Umum Lokasi Penelitian**

##### **1. Deskripsi Singkat Desa Gedung Jaya**

Pada awal mulanya wilayah Desa Gedung Jaya merupakan sebuah hutan, kemudian datang penduduk transmigrasi dari berbagai daerah di tahun 1985 sehingga terbentuklah menjadi sebuah desa yang kemudian kesatuan wilayah dan nama desa disahkan pada tahun 1994. Sebelumnya Desa Gedung Jaya merupakan salah satu desa yang ada di Kecamatan Pakuon Ratu, kemudian pada tahun 2000 Kecamatan Pakuon Ratu dipecah dan membentuk kecamatan baru yaitu Kecamatan Negara Batin dimana Desa Gedung Jaya merupakan salah satu desa yang ada didalamnya. Desa Gedung Jaya dipimpin oleh seorang kepala desa dan sudah 6 kali pergantian pemimpin.

##### **a. Sarana dan Prasarana**

Desa Gedung Jaya memiliki sarana dan prasarana untuk masyarakat yang meliputi sarana dan prasarana dibidang pemerintahan, pendidikan, olah raga kesehatan, keagamaan, prasarana energi dan penerangan dan sarana umum lainnya sebagai penunjang kegiatan sosial, ekonomi dan keagamaan yang berlangsung setiap harinya. Selanjutnya dapat dilihat pada tabel 4.1 berikut ini.

**Tabel 4.1**  
**Sarana dan Prasarana Desa Gedung Jaya**

No.	Bidang	Jumlah (Unit)
1.	Pemerintahan:	
	Gedung Kantor	1
	Lainnya	1
2.	Pendidikan:	
	Bangunan PAUD/TK	2
	Bangunan SD	1
	Perpustakaan Desa	1
3.	Olah Raga:	
	Lapangan Sepak Bola	1
	Lapangan Voli	1
	Lapangan Futsal	1
	LapangLapangan Bulu Tangkis	1
4.	Kesehatan:	
	Posyandu	1
	Rumah Bersalin	2
5.	Prasarana Energi dan Penerangan:	-
	Listrik PLN	656
	Genset Pribadi	7
6.	Prasarana Peribadatan:	
	Langgar/Mushola/Surau	7
	Masjid	3
7.	Sarana Umum Lainnya:	
	Pasar	1

*Sumber: Data Umum Desa Gedung Jaya Tahun 2021*

Keberadaan fasilitas kesehatan yang layak sangat dibutuhkan agar masyarakat mendapatkan pelayanan kesehatan yang terjangkau. Sedangkan fasilitas pendidikan yang memadai dibutuhkan untuk menunjang pembangunan sumber daya manusia yang berkualitas. Namun jika dilihat pada tabel di atas sarana dan prasarana Desa Gedung Jaya dapat disimpulkan bahwa desa tersebut belum memiliki fasilitas kesehatan dan pendidikan yang mencukupi untuk menunjang

pelayanan kesehatan masyarakat dan pembangunan sumber daya manusia yang berkualitas. Kurangnya fasilitas kesehatan seperti Puskesmas menyebabkan masyarakat kesulitan untuk mendapatkan pelayanan kesehatan yang memadai. Misalnya untuk mendapat fasilitas rawat inap masyarakat harus menempuh perjalanan yang cukup jauh menuju Puskesmas yang berada di desa lain. Disamping itu, tidak ada infrastruktur untuk Sekolah Menengah Pertama (SMP), Sekolah Menengah Atas/Kejuruan (SMA/SMK) maupun Sekolah Akademik atau Perguruan Tinggi yang terletak di Desa Gedung Jaya. Namun disisi lain untuk menunjang perekonomian masyarakat, Desa Gedung Jaya memiliki sebuah pasar tradisional sebagai penunjang kegiatan ekonomi masyarakat.

b. Struktur Organisasi

**Gambar 4.1**  
**Struktur Organisasi Desa Gedung Jaya.**

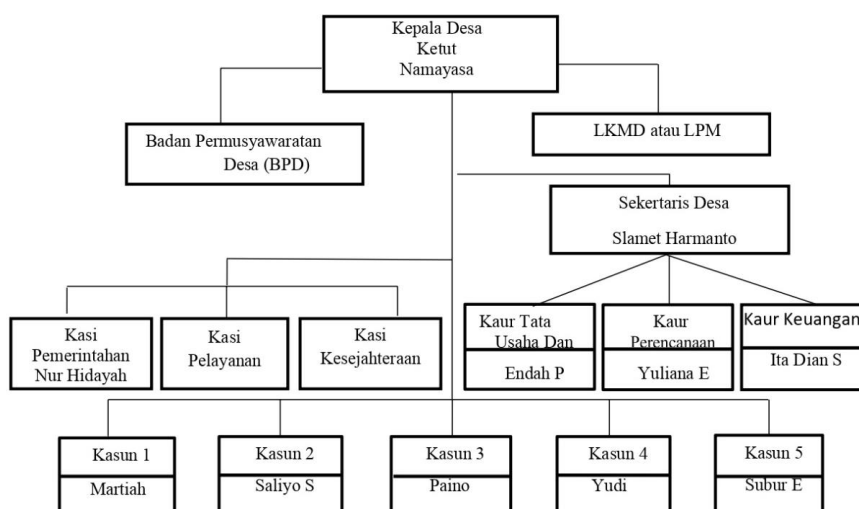

*Sumber: Data Umum Desa Gedung Jaya, 2021*

c. Visi dan Misi Desa Gedung Jaya

1) Visi Organisasi

Visi pembangunan Desa Gedung Jaya disusun dengan mengacu pada visi pembangunan daerah yang termuat dalam peraturan Bupati Way Kanan Daerah Kabupaten Way Kanan Nomor 11 Tahun 2016 tentang Petunjuk Teknis Rencana Pembangunan Jangka Menengah Kampung (RPJM Kam). Visi Desa Gedung Jaya adalah Bersih yang merupakan suatu gambaran tentang masyarakat yang bersih secara mental, fisik dan lingkungan. Aman, yaitu konsep yang menunjukkan masyarakat yang mampu mewujudkan keamanan baik untuk diri sendiri maupun untuk lingkungannya. Lestari, merupakan konsep perilaku masyarakat yang mampu melestarikan tradisi dan budaya yang ada. Indah, merupakan tujuan masyarakat Gedung Jaya yang senantiasa menjaga keindahan lingkungan. Secara ilmiah, indikator dari visi Desa Gedung Jaya adalah tercapainya pertumbuhan ekonomi yang berkualitas dan berkesinambungan sehingga meningkatkan pendapatan perkapita pada tingkat yang tinggi, menurunnya tingkat pengangguran, menurunnya jumlah penduduk miskin, terbangunnya struktur perekonomian yang kokoh berlandaskan keunggulan kompetitif, meningkatnya kualitas sumber daya manusia yang ditandainya dengan terpenuhinya hak sosial masyarakat yang mencakup akses pelayanan dasar

sehingga mampu meningkatkan Indeks Pembangunan Manusia (IPM), meningkatkan perlindungan dan kesejahteraan sosial, keluarga kecil berkualitas, pemuda dan olahraga serta meningkatkan kualitas kehidupan beragama, meningkatkan peranan perempuan dalam pembangunan, tersedianya infrastruktur yang memadai, meningkatnya profesionalisme aparatur pemerintah untuk mewujudkan tata pemerintahan yang baik, bersih, berwibawa dan bertanggungjawab.

## 2) Misi Organisasi

- a) Mewujudkan Desa Gedung Jaya yang Bersih, yaitu mengoptimalkan kinerja perangkat desa secara maksimal sesuai dengan tugas pokok dan fungsi perangkat desa demi tercapai pelayanan yang baik bagi masyarakat. Meningkatkan kapasitas kelembagaan yang ada di Desa Gedung Jaya.
- b) Mewujudkan Desa Gedung Jaya yang Aman, yaitu meningkatkan stabilitas keamanan bersama dengan melibatkan masyarakat.
- c) Mewujudkan masyarakat Gedung Jaya yang Lestari, yaitu meningkatkan pemberdayaan seluruh masyarakat yang berkesinambungan.
- d) Mewujudkan masyarakat Desa Gedung Jaya yang Indah, meningkatkan lingkungan hidup yang asri dan indah.

d. Kondisi Geografis

Desa Gedung Jaya merupakan salah satu dari 15 desa yang berada di Kecamatan Negara Batin, Kabupaten Way Kanan, yang merupakan daerah dataran rendah, luas wilayah 1700 ha, saat ini penduduk Desa Gedung Jaya sebanyak 2.406 jiwa, dengan 656 rumah tangga. Sebagian besar penduduknya memiliki mata pencaharian sebagai petani. Hasil pertanian penduduk Desa Gedung Jaya terdiri dari karet, sawit, padi, singkong, kopi, tebu, dan lain-lain.

e. Tingkat Perkembangan Desa

1) Luas Wilayah

Desa Gedung Jaya berada di wilayah dataran rendah dan memiliki luas wilayah sebesar 1.700 Ha atau sebesar 4,87% dari total luas Kecamatan Negara Batin. Secara rinci wilayah Desa Gedung Jaya terdiri dari wilayah pemukiman seluas 250Ha, wilayah persawahan seluas 600 Ha dan wilayah peladangan 850 Ha. Dalam presentase wilayah pemukiman sebesar 15%, wilayah persawahan sebesar 35% dan wilayah peladangan 50% dari total luas wilayah Desa Gedung Jaya.

2) Batas Wilayah

Desa Gedung Jaya memiliki 5 dusun dengan batas-batas sebagai berikut:

- a) Sebelah Utara berbatasan dengan Desa Adi Jaya dan Desa Sari Jaya Kecamatan Negara Batin.

b) Sebelah Timur berbatasan dengan Kecamatan Batu Putih Kabupaten Tulang Bawang Barat.

c) Sebelah Selatan berbatasan dengan Tiuh Baru (PSMI) Kecamatan Negeri Besar.

d) Sebelah Barat berbatasan dengan Desa Karta Jaya Kecamatan Negara Batin.

3) Orbitrasi (Jarak dari Pusat Pemerintahan)

a) Jarak tempuh dari Desa ke Kecamatan : 17 Km

b) Jarak tempuh dari Desa ke Kabupaten : 100 Km

c) Jarak tempuh dari Desa ke Provinsi : 306 Km

Jarak dari desa ke pusat pemerintahan kabupaten sangat menggambarkan bagaimana perkembangan dan pembangunan di daerah tersebut. Desa Gedung Jaya memiliki jarak tempuh yang cukup jauh dengan pusat pemerintahan kabupaten, terlebih lagi letak Desa Gedung Jaya yang berada di ujung timur Kabupaten Way Kanan. Akses menuju ke pusat pemerintahan kabupaten seperti akses jalan yang sulit dilewati ketika turun hujan dan kendaraan umum masih sulit ditemukan.

f. Kondisi Demografis (Kependudukan)

Jumlah penduduk di Desa Gedung Jaya sebanyak 2.406 jiwa dengan total 656 KK yang tersebar di 5 dusun. Penduduk Desa Gedung Jaya terdiri dari 1.116 jiwa penduduk laki-laki dan 1.290 jiwa penduduk perempuan. Sebaran penduduk Desa Gedung Jaya menurut usia dapat dilihat pada tabel berikut ini.

**Tabel 4. 2**  
**Sebaran Penduduk Desa Gedung Jaya Menurut Usia**

No	Usia	Jumlah Jiwa
1	0-10 Tahun	439 Jiwa
2	11-20 Tahun	377 Jiwa
3	21-30 Tahun	346 Jiwa
4	31-40 Tahun	378 Jiwa
5	41-50 Tahun	370 Jiwa
6	51-60 Tahun	309 Jiwa
7	61-70 Tahun	105 Jiwa
8	>70 Tahun	82 Jiwa
	<b>Total</b>	<b>2.406 Jiwa</b>

*Sumber: Data Umum Desa Gedung Jaya Tahun 2021*

Berdasarkan tabel sebaran penduduk Desa Gedung Jaya dapat disimpulkan bahwa presentase penduduk usia muda (0-10 tahun) sebesar 18,24%, penduduk usia muda yang memasuki usia produktif dan penduduk sedang berada pada usia produktif (11-60 tahun) sebesar 73,98 %, dan penduduk usia tua atau lansia (61-70 dan >70 tahun) sebesar 7,77 % dari total penduduk yang ada di Desa Gedung Jaya.

g. **Tingkat Pendidikan Masyarakat**

Pendidikan yang dimiliki masyarakat Desa Gedung Jaya terdiri dari pendidikan formal yang beragam yaitu Sekolah Dasar (SD), Sekolah Menengah Pertama (SMP), Sekolah Menengah Atas (SMA), Sekolah Menengah Kejuruan (SMK), lulusan akademik (D1-D3), dan lulusan sarjana (S1). Selanjutnya secara rinci tingkat pendidikan masyarakat Desa Gedung Jaya dapat dilihat pada tabel berikut ini.



**Tabel 4.3**  
**Tingkat Pendidikan Masyarakat Desa Gedung Jaya**

No	Tingkat Pendidikan	Jumlah (Orang)
1	3-6 Tahun Belum Masuk TK	70 Orang
2	7-18 Tahun yang Sedang Sekolah	290 Orang
3	18-56 Tahun yang Tidak Pernah Sekolah	110 Orang
4	18-56 Tahun yang Sekolah Tidak Tamat SD	218 Orang
5	Lulusan SD	765 Orang
6	Lulusan SMP	650 Orang
7	Lulusan SMA/SMK	257 Orang
8	Lulusan Akademik (D1-D3)	8 Orang
9	Lulusan Sarjana (S1)	38 Orang
	<b>Total</b>	<b>2.406 Orang</b>

*Sumber : Data Umum Desa Gedung Jaya Dikelola oleh Peneliti , 2021*

Berdasarkan pada tabel tingkat pendidikan masyarakat Desa Gedung Jaya dapat disimpulkan bahwa terdapat 59% dari total penduduk desa yang tamat sekolah namun belum memenuhi wajib belajar 12 Tahun, terdapat 13,6% penduduk desa yang tidak pernah sekolah dan tidak tamat SD, serta hanya ada 12% penduduk Desa yang telah menyelesaikan pendidikan SMA/SMK, D1-D3, dan Sarjana. Selebihnya sebanyak 15% adalah penduduk yang belum sekolah dan yang sedang bersekolah. Selain itu presentase anak putus sekolah di Desa Gedung Jaya masih sangat tinggi, bahkan masih banyak kepala keluarga dengan pendidikan rendah. Hal ini dapat dilihat dari presentase penduduk tidak pernah sekolah, penduduk tidak tamat SD, dan penduduk dengan lulusan Sekolah Dasar (SD) yang lebih banyak dibandingkan dengan lulusan tingkat pendidikan lainnya. Rendahnya tingkat pendidikan masyarakat juga mempengaruhi kualitas Sumber

Daya Manusia (SDM) dan daya saing yang dimiliki masyarakat, sehingga kondisi tersebut dapat menyebabkan banyaknya keluarga miskin di Desa Gedung Jaya. Indikasi lainnya adalah profesi sebagai buruh tani dengan penghasilan yang rendah jumlahnya lebih tinggi dibandingkan dengan profesi-profesi lainnya.

h. Mata pencaharian Penduduk Desa Gedung Jaya

Untuk memenuhi kebutuhan hidupnya masyarakat Desa Gedung Jaya memiliki mata pencaharian yang beragam, diantaranya adalah buruh tani, petani, Pegawai Negeri Sipil (PNS), karyawan perusahaan swasta, wiraswasta, pedagang, bidan atau mantri, tukang, dan sebagainya. Selanjutnya secara rinci mata pencaharian penduduk Desa Gedung Jaya dapat dilihat pada tabel berikut ini.

**Tabel 4.4**  
**Mata Pencaharian Penduduk Desa Gedung Jaya**

No.	Mata Pencaharian	Jumlah (Orang)
1.	Petani	750 Orang
2.	Buruh Tani	340 Orang
3.	PNS	18 Orang
4.	Bidan/Mantri	3 Orang
5.	Tukang Batu	2 Orang
6.	Tukang Cukur	2 Orang
7.	Tukang Jahit	3 Orang
8.	Tukang Rias	3 Orang
9.	Karyawan Perusahaan	132 Orang
10.	Wiraswasta	25 Orang
11.	Pedagang	20 Orang
12.	Bengkel	11 Orang

*Sumber: Data Umum Desa Gedung Jaya Dikelola oleh Peneliti, 2021*

Berdasarkan pada table di atas, dapat dilihat bahwa sebagian besar penduduk Desa Gedung Jaya bekerja sebagai petani yaitu

sebanyak 750 orang, 340 orang sebagai buruh tani dan 132 sebagai karyawan perusahaan. Sedangkan penduduk lainnya bekerja sebagai PNS, tukang batu, tukang cukur, tukang jahit, tukang rias, bidan/mantri, dan pedagang.

i. Penghasilan Penduduk Desa Gedung Jaya

Sebagian besar penduduk Desa Gedung Jaya bekerja sebagai petani. Penghasilan sebagai petani tidak menentu, sebab biasanya para petani baru bisa memanen hasil pertaniannya setiap 4-10 bulan tergantung jenis tanaman yang ditanamnya. Sedangkan untuk memenuhi kebutuhan sehari-harinya, mereka bekerja sebagai buruh tani dengan upah rata-rata per hari sebesar Rp 65.000 atau dalam sebulan Rp 2.000.000. sebagian masyarakat ada yang bekerja sebagai karyawan perusahaan dengan rata-rata penghasilan Rp 100.000 atau dalam sebulan Rp 3.000.000.

Perekonomian masyarakat Desa Gedung Jaya didominasi oleh perkebunan dan buruh. Meskipun demikian masih ada masyarakat yang belum bekerja sebanyak 668 orang dan belum memiliki pekerjaan tetap sebanyak 53 orang, sedangkan sebagian masyarakat Desa Gedung Jaya yang lain bekerja sebagai petani, buruh tani dan karyawan di perusahaan swasta. Terdapat 590 KK yang memiliki lahan pertanian tanaman pangan. Sedangkan populasi ternak di Desa Gedung Jaya terdiri dari ternak sapi, kerbau dan kambing. Rincian hasil

pertanian dan peternakan di Desa Gedung Jaya pada tahun 2020 adalah sebagai berikut.

**Tabel 4.5 Pertanian**

No.	Produksi Tanaman	Luas Areal (Ha)	Hasil Panen
1.	Kelapa Sawit	350 Ha	35 Ton/Ha
2.	Karet	200 Ha	80 Ton/Bl
3.	Tebu	50 Ha	3.000 Ton/Th
4.	Padi	50 Ha	4 Ton/Ha
5.	Jagung	20 Ha	7 Ton/Ha
6.	Singkong	350 Ha	15 Ton/Ha

**Tabel 4.6 Peternakan**

No	Hewan Ternak	Hasil Ternak
1	Sapi	300 Ekor
2	Kerbau	7 Ekor
3	Kambing	420 Ekor

*Sumber: Data Umum Desa Gedung Jaya Diolah oleh Peneliti, 2020*

Selain dari hasil pertanian kondisi ekonomi masyarakat Desa Gedung Jaya dapat ditinjau dari jumlah Usaha Mikro Kecil Menengah (UMKM) dimana data tahun 2020 menunjukkan terdapat 50 keluarga pelaku UMKM dan terdapat 3 unit usaha yang memiliki izin usaha dibawah naungan Bank Mandiri dan PKH.

## **2. Profil PT PSMI Divisi Tiyuh Baru Timur**

### **a. Sejarah PT PSMI Divisi Tiyuh Baru Timur**

PT Pemuka sakti Manis Indah (PSMI) berdiri sejak Tahun 1990 namun mulai berjalan pada Tahun 1992 awal pembukaan lahan yang bertempat di tiyuh baru saat itu proyek dimulai dari pembibitan dan

pembukaan lahan dan telah ditanami tebu seluas 1.500 Ha, dilanjutkan dengan pengukuran dan pembukaan lahan di Divisi I dan Divisi II. Pendirian pabrik sudah direncanakan pada tahun 1997 dengan harapan tahun 1999 telah dapat berproduksi namun karena beberapa kendala dan benturan krisis moneter pada saat itu sehingga baru pada tahun 2006 pabrik bisa berdiri dan pada tahun 2009 pabrik mulai beroperasi.

b. Struktur organisasi

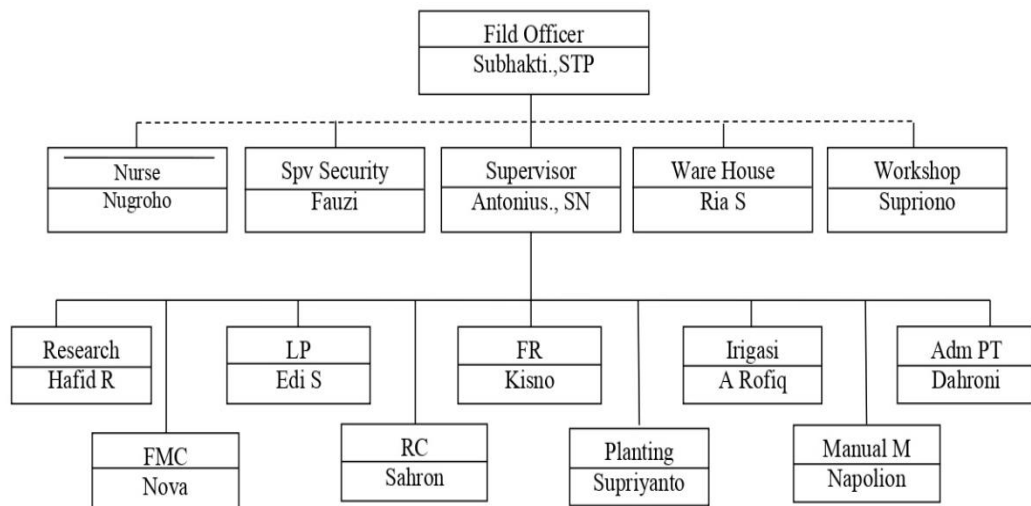

Gambar 4.2 Struktur Organisasi PT PSMI Divisi Tiyuh Baru Timur  
Sumber: Dokumen PT PSMI Divisi Tiyuh Baru Timur Tahun 2022.

c. Visi dan Misi PT PSMI Divisi Tiyuh Baru Timur

1) Visi

PT Pemuka Sakti Manis Indah berkembang menjadi perkebunan tebu dan pabrik gula yang efisien sehingga dapat memberikan manfaat jangka panjang bagi pemegang saham, karyawan, dan lingkungan.

## 2) Misi

- a) Menciptakan tempat yang nyaman sehingga karyawan terinspirasi untuk bekerja sebaik mungkin.
- b) Menghasilkan produk dengan merek dan kualitas yang sesuai dengan keinginan dan kebutuhan konsumen.
- c) Membangun tim kerja yang berinovasi tinggi, efisien, dan cepat maju.

### **B. Keberadaan PT PSMI Divisi Tiyuh Baru Timur Terhadap Keadaan Sosial-Ekonomi Masyarakat**

Keberadaan PT PSMI Divisi Tiyuh Baru Timur memiliki hubungan terhadap perkembangan sosial ekonomi masyarakat, terutama masyarakat di desa Gedung Jaya. Data yang digunakan dalam penelitian ini merupakan data hasil jawaban informan dengan melakukan wawancara kepada masyarakat Desa Gedung Jaya. Berdasarkan penelitian yang dilakukan oleh peneliti dengan menggunakan teknik wawancara dan dokumentasi mengenai dampak yang ditimbulkan oleh PT PSMI Divisi Tiyuh Baru Timur terhadap perubahan keadaan sosial-ekonomi masyarakat maka dapat diketahui beberapa hasil penelitian yang dilakukan yaitu:

Mata pencaharian adalah pekerjaan atau pencaharian (yang dikerjakan untuk biaya kebutuhan sehari-hari). Berdiri dan berkembangnya PT PSMI Divisi Tiyuh Baru Timur secara tidak langsung telah membawa dampak pada mata pencaharian masyarakat sekitar. Selain bertambahnya mata pencaharian terdapat juga pergeseran pekerjaan pada masyarakat Desa Gedung Jaya. Hal

tersebut berdasarkan hasil wawancara kepada masyarakat yang mayoritas informan terbantu dengan adanya PT PSMI Divisi Tiyuh Baru Timur di Desa Gedung Jaya. Adanya perusahaan sangat mempengaruhi mata pencaharian masyarakat, dari masyarakat yang sebelumnya bekerja merantau diluar kotakemudian menjadi karyawan industri, hal tersebut sebagaimana dari hasil wawancara dengan beberapa informan.

Hasil wawancara yang dilakukan peneliti pada tanggal 22 Desember 2022 dengan bapak Kisno selaku karyawan PT PSMI Divisi Tiyuh Baru Timuria menyampaikan bahwa:

*“Pekerjaan saya sebelumnya merantau di Jakarta bekerja di toko, tahun 2007 saya memilih untuk pulang kampung dan bulan Desember 2007 saya masuk bekerja di PT PSMI Divisi Tiyuh Baru Timur sebagai mandor lapangan pada saat itu kemudian pada tahun 2013 saya di angkat menjadi pengawas lapangan”.*<sup>1</sup>

Hasil wawancara dengan karyawan yang lain yaitu saudara Rahmat Syafi`i ia menyampaikan bahwa:

*“Pekerjaan saya sebelumnya merantau di Tangerang bekerja di PT CRM, untuk gaji memang relatif besar tapi tak sebanding dengan biaya hidup diperantau juga besar makanya setelah bekerja selama kurang lebih delapan bulan saya memutuskan untuk resign dan pulang kampung. Saya sempat menganggur beberapa bulan sebelumnya kemudian mendaftar bekerja di PT PSMI Divisi Tiyuh Baru Timur hingga akhirnya diterima dan awal bulan Mei tahun 2022 saya mulai bekerja. Saya bekerja di PT PSMI Divisi Tiyuh Baru Timur sebagai karyawan harian bagian perawatan”.*<sup>2</sup>

Selain itu terdapat juga pergeseran pekerjaan masyarakat yang awalnya hanya bekerja sebagaipetani dan buruh tani, mereka sangat terbantu atas

---

<sup>1</sup>Wawancara Dengan Bapak Kisno Selaku Karyawan Bulanan PT PSMI Divisi Tiyuh Baru Timur. Tanggal 22 Desember 2022

<sup>2</sup>Wawancara Dengan Saudara Rahmat Rifa`i Selaku Karyawan Harian PT PSMI Divisi Tiyuh Baru Timur. Tanggal 22 Desember 2022

keberadaan industri. Hal tersebut sebagaimana hasil wawancara yang penulis dapatkan.

Wawancara tanggal 22 Desember 2022 dengan bapak Jumadi selaku karyawan harian PT PSMI Divisi Tiyuh Baru Timur beliau menyampaikan sebagai berikut:

*“Pekerjaan saya sebelum bekerja di PT adalah petani dan buruh tani atau bisa dikatakan serabutan, biasanya selesai musim panen padi menganggur karena sawah disini kan jenis tadah hujan jadi sawah jarang digarap karena kering disaat itulah saya ikut kerja seperti manen singkong dan lain sebagainya yang penting bisa kerja. Saya bekerja di PT PSMI Divisi Tiyuh Baru Timur sejak tahun 2010, Saya bekerja di PT PSMI Divisi Tiyuh Baru Timur sebagai karyawan harian”.*<sup>3</sup>

Selanjutnya yaitu hasil wawancara dengan karyawan yang lain bapak Wahyudi beliau menyampaikan bahwa:

*“Pekerjaan saya sebelumnya buruhserabutan, ya seperti nyemprot, manen sawit, manen sawit dan lain-lain. saya bekerja di PT PSMI Divisi Tiyuh Baru Timur juga belum lama sekitar bulan Mei tahun 2022. Saya bekerja di PT PSMI Divisi Tiyuh Baru Timur sebagai karyawan harian bagian perawatan”.*<sup>4</sup>

Selanjutnya yaitu hasil wawancara dengan karyawan yang lain bapak Yanto beliau menyampaikan bahwa:

*“Pekerjaan saya sebelumnya adalah petani, tahun 2006 saya masuk bekerja di PT PSMI Divisi Tiyuh Baru Timur sebagai satpam hingga sekarang”.*<sup>5</sup>

Selain dengan adanya kesempatan kerja di PT PSMI ternyata muncul jenis mata pencaharian lain yaitu munculnya peluang usaha oleh masyarakat

---

<sup>3</sup>Wawancara Dengan Bapak Jumadi Selaku Karyawan Harian PT PSMI Divisi Tiyuh Baru Timur. Tanggal 22 Desember 2022

<sup>4</sup>Wawancara Dengan Bapak Wahyudi Selaku Karyawan Harian PT PSMI Divisi Tiyuh Baru Timur. Tanggal 22 Desember 2022

<sup>5</sup>Wawancara Dengan Bapak Yanto Selaku Karyawan PT PSMI Divisi Tiyuh Baru Timur. Tanggal 22 Desember 2022



dengan adanya PT PSMI Divisi Tiyuh Baru Timur. Yaitu munculnya usaha-usaha seperti bengkel tambal ban, bengkel mobil dan motor, selain itu ada juga yang mendirikan warung makan maupun berdagang kebutuhan rumah tangga lainnya. Hal tersebut sebagaimana hasil wawancara yang peneliti lakukan di desa Gedung Jaya dengan beberapa informan yang memiliki usaha dengan adanya PT PSMI Divisi Tiyuh Baru Timur.

Hasil wawancara yang dilakukan peneliti pada tanggal 23 desember 2022 dengan bapak Budiyono selaku pemilik bengkel tambal ban beliau menyampaikan:

*“Usaha tambal ban saya berdiri sejak tahun 2010 sudah berjalan 12 tahun kurang lebih, dengan adanya PT PSMI Divisi Tiyuh Baru Timur cukup membantu menambah penghasilan bagi saya melalui usaha bengkel yang saya dirikan, dampak yang saya rasakan terutama pendapatan dari bengkel tambal ban yang saya jalankan awalnya saya bekerja buruh tani tapi semenjak mendirikan tambal ban ini saya tidak bekerja buruh lagi”.*<sup>6</sup>

Selanjutnya wawancara dengan bapak Edi selaku pemilik usaha bengkel mobil beliau menyampaikan sebagai berikut:

*“Bengkel saya ini berdiri sejak saya pindah dari Pringsewu tahun 2012 sudah 10 tahunan, bagi saya dengan adanya PT PSMI Divisi Tiyuh Baru Timur cukup membantu menambah penghasilan melalui bengkel mobil yang saya dirikan, dampak yang saya rasakan terutama pekerjaan dan pendapatan dari bengkel yang saya jalankan, kalo untuk memenuhi kebutuhan ya dengan menekuni pekerjaan saya sebagai montir”.*<sup>7</sup>

Selanjutnya wawancara dengan bapak Ariyadi selaku pemilik usaha dagang dan agen BRI Link beliau menyampaikan sebagai berikut:

---

<sup>6</sup> Wawancara Dengan Bapak Budiyono Pemilik Usaha Tambal Ban. Tanggal 23 Desember 2022

<sup>7</sup> Wawancara Dengan Bapak Edi Pemilik Usaha Bengkel Mobil. Tanggal 23 Desember 2022

*“Usaha saya ini berdiri sejak tahun 2011 awalnya hanya percetakan dan konter lambat laun mulai berkembang saya tambah lagi jualan peralatan sekolah dan agen BRILink, bagi saya dengan adanya PT PSMI Divisi Tiyuh Baru Timur memberi dampak berkembangnya usaha saya, kebutuhan karyawan PT seperti kuota pulsa dan jasa transfer dan tarik tunai di desa sini minim fasilitas seperti ATM Bank sehingga banyak karyawan PT yang menggunakan jasa saya karena sistem bayar gaji di PT PSMI itu di transfer melalui rekening bank”.*<sup>8</sup>

Selanjutnya wawancara dengan bapak Sukadi selaku pemilik usaha warung makan beliau menyampaikan sebagai berikut:

*“Usaha saya ini berdiri sejak tahun 2015, bagi saya dengan adanya PT PSMI Divisi Tiyuh Baru Timur memberi dampak pertama saya memiliki peluang mendirikan warung makan dan berkembangnya usaha saya karena adanya aktivitas pekerja PT, kebanyakan pelanggan saya para sopir mobil pengangkut hasil panen tebu di PT PSMI, saya berjualan makanan dan minuman seperti nasi sayur, pecel lele, es, kopi, dan lain-lain”.*

Selanjutnya wawancara dengan ibu Jubaidah selaku pemilik usaha warung pecel beliau menyampaikan sebagai berikut:

*“Usaha saya berdiri dari tahun 2018, bagi saya dengan adanya PT PSMI Divisi Tiyuh Baru Timur muncul peluang bagi saya untuk mendirikan warung makan, dampak yang saya rasakan yaitu dengan mendirikan warung makan ini saya bisa membantu penghasilan suami saya, untuk memenuhi kebutuhan suami saya bekerja sebagai sopir kalau saya berjualan seperti pecel lontong, soto, es, kopi dan jajan-jajanan”.*<sup>9</sup>

Berdasarkan hasil wawancara yang di peroleh dari setiap Narasumber yang bekerja di PT PSMI Devisi Tiyuh Baru Timur dapat dilihat bahwa keberadaan kawasan industri memberikan dampak positif yang cukup signifikan, kecenderungan masyarakat menyambut baik akan keberadaan kawasan industri. Mereka merasakan banyak hal yang mereka alami.

---

<sup>8</sup> Wawancara Dengan Bapak Ariyadi Pemilik Usaha Dagang Dan Agen BRI Link. Tanggal 23 Desember 2022

<sup>9</sup> Wawancara Dengan Ibu Jubaidah Pemilik Usaha Warung Makan. Tanggal 23 Desember 2022

Disamping mampu meningkatkan kualitas kesejahteraan masyarakat, membuka lapangan kerja bagi masyarakat sekitar kawasan PT PSMI Divisi Tiyuh Baru Timur dan mengurangi pengangguran, Pekerjaan masyarakat yang sebelumnya merantau kemudian beralih menjadi karyawan PT. Adapun hasil analisis penulis di peroleh dari wawancara kepada Bapak Kisno (40 tahun). Beliau masyarakat Desa Gedung jaya yang bekerja sebagai karyawan di PT PSMI Divisi Tiyuh Baru Timur sejak tahun 2007 kurang lebih sudah 15 tahun. beliau menuturkan mata pencaharian sebelum bekerja di PT PSMI Divisi Tiyuh Baru Timur adalah merantau di Jakarta dan Bandung bekerja di toko, hal tersebut juga selaras degan penuturan saudara Rahmat Rifa'i bekerja merantau di Tangerang. Selain itu bagi bapak Jumadi(42 Tahun) dan Bapak Wahyudi(30 Tahun) mata pencaharian utama mereka sebelumnya adalah bertani dan buruh tani.

Hal berikutnya penyerapan tenaga kerja merupakan jumlah tenaga kerja yang bekerja dalam suatu unit usaha. Dampak yang dapat dilihat dari adanya PT PSMI Divisi Tiyuh Baru Timur terhadap masyarakat di Desa Gedung Jaya yaitu penyerapan tenaga kerja. Penyerapan tenaga kerja terutama terlihat dari masyarakat yang berdomisili di Desa Gedung Jaya sebagaimana data hasil wawancara dengan Bapak Subhakti, S.T.P. Selaku Fild Officer PT PSMI Divisi Tiyuh Baru Timur beliau mengatakan bahwa:

*“Untuk penyerapan tenaga kerja karyawan tetap bulanan maupun harian itu di ambil dari rekrutmen desa sekitar dan luar daerah, untuk Divisi Tiyuh Baru Timur saat ini 70% dari jumlah karyawan berasal dari Desa Gedung Jaya yang merupakan desa terdekat sisanya 30% dari desa sekitar maupun luar daerah. Jumlah karyawan Divisi Tiyuh Baru saat ini untuk karyawan bulanan berjumlah 104 karyawan*

*sejumlah 27 orang berasal dari Desa Gedung Jaya, selain itu untuk karyawan harian berjumlah 120 orang sejumlah 85 karyawan berasal dari desa Gedung Jaya.”<sup>10</sup>*

Berdasarkan pernyataan wawancara diatas peneliti menguatkan dengan hasil dokumentasi yaitu membandingkan dengan jumlah masyarakat desa Gedung Jaya yang berumur 21-50 sebanyak 994 jiwa sehingga dapat disimpulkan bahwa kurang lebih sebanyak 11,26% masyarakat Desa Gedung Jaya bekerja di PT PSMI Divisi Tiyuh Baru Timur terbagai atas karyawan bulanan tetap dan karyawan harian. Dengan hal tersebut perusahaan sudah memenuhi kewajiban tanggung jawab sosial atau yang biasa dikenal dengan istilah corporate social responsibility (CSR), terkait CSR selain hal diatas PT PSMI Divisi Tiyuh Baru Timur juga memperhatikan hal lain sebagaimana penuturan Bapak Subhakti, S.T.P. beliau mengatakan bahwa:

*“Upaya kami terhadap keadaan lingkungan masyarakat, perusahaan memberikan bantuan berupa sembako untuk masyarakat sekitar yang kurang mampu biasanya dilakukan ketika tutup giling, kemudian memberi bantuan kepada pemerintahan desa sebagai biaya pengembangan fasilitas umum desa setempat, selanjutnya melakukan penyiraman jalan dari bentuk tanggung jawab atas masalah polusi yang disebabkan hilir mudik kendaraan operasional perusahaan, serta adanya bantuan untuk lingkungan ketika akan mengadakan acara-acara hari besar, seperti lomba 17 Agustusan, Maulid Nabi, pengaliran air bersih dan lain sebagainya. Bantuan tersebut akan diberikan ketika yang bersangkutan mengajukan proposal terlebih dahulu kepada pihak Industri.”<sup>11</sup>*

Jadi dapat disimpulkan bahwa perusahaan cukup memperhatikan tanggung jawab mereka terhadap perkembangan keadaan sosial daerah

---

<sup>10</sup>Wawancara Dengan Bapak Subhakti, S.T.P selaku Fild Officer PT PSMI Divisi Tiyuh Baru Timur, Tanggal 14 Desember 2022

<sup>11</sup>Ibid. Wawancara Dengan Bapak Subhakti, S.T.P

setempat melalui kegiatan yang sudah dilakukan seperti dijelaskan diatas terhadap masyarakat desa Gedung Jaya.

Hal lainnya yaitu pendapatan, pendapatan merupakan hasil berupa uang atau barang yang didapatkan dari usaha manusia melalui pekerjaan dan merupakan salah satu faktor penentu kesejahteraan. Keberadaan PT PSMI Divisi Tiyuh Baru Timur memberikan pengaruh terhadap perubahan tingkat pendapatan masyarakat di desa gedung jaya. Peningkatan pendapatan terjadi karena awalnya banyak masyarakat yang bekerja menjadi buruh tani dengan upah rata-rata harian Rp.75.000,- pendapatannyarelatif rendah dengan bekerja di PT PSMI Divisi Tiyuh Baru Timur sebagai karyawan, sektor perdagangan dan jasa pendukung lainnya. Dari kegiatan tersebut tentu dapat meningkatkan pendapatan masyarakat di desa Gedung Jaya. Pendapatan masyarakat dipengaruhi oleh beberapa hal yaitu: jenis pekerjaan yang dilakukan di industri dan sektor usaha lainnya yang dilakukan.

Peningkatan pendapatan masyarakat di desa Gedung Jaya yang bekerja di PT PSMI Divisi Tiyuh Baru Timur sebagai karyawan berdasarkan hasil wawancara dengan informan untuk mempermudah menganalisis penulis sajikan dalam tabel berikut:

**Tabel 4.7**  
**Pendapatan Karyawan PT PSMI Divisi Tiyuh Baru Timur**

No	Nama	Jenis pekerjaan	Pendapatan sebelumnya	Pendapatan bulanan
1	Bapak Kisno	Karyawan Bulanan	Rp.1.500.000	Rp.4.500.000
2	Bapak Jumadi	Karyawan Harian	Rp.1.800.000	Rp.2.650.000- Rp.3.150.000
3	Bapak Wahyudi	Karyawan Harian	Rp.1.900.000	Rp.2.650.000- Rp.3.150.000

4	Bapak Yanto	Karyawan Bulanan	Rp.1.000.000	Rp.4.500.000
5	Saudara Rahmat Syafi'i	Karyawan Harian	Rp.1.800.000	Rp.2.650.000- Rp.3.150.000

*Sumber: Hasil wawancara dengan karyawan PT PSMI Divisi Tiyuh Baru Timur*

Berdasarkan tabel 1.7 dapat dilihat bahwa pendapatan masing-masing informan mengalami peningkatan, pendapatan dari informan yang peneliti wawancarai yang bekerja di industri ada perbedaan antarkaryawan bulanan dengan karyawan harian. Untuk bagian karyawan bulanan pendapatan rata-rata gaji pokok perbulan Rp.4.200.000 - Rp.4.500.000, itupun belum termasuk upah lembur dan uang insentif bulanan. Dengan rata-rata jam kerja karyawan bulanan tujuh jam sebagaimana pernyataan bapak Kisno beliau menyatakan sebagai berikut:

*“Saya bekerja di PT PSMI Divisi Tiyuh Baru Timur dalam sehari tujuh jam dari jam 07.00-15.30 WIB dengan waktu istirahat dari jam 12.00-13.30 WIB, setiap hari minggu dan tanggal merah libur, adapun fasilitas selain gaji yang saya dapat adalah kendaraan bermotor satu unit setiap lima Tahun, biaya BBM dan perawatan kendaraan bermotor Rp.284.000 per bulan, selain itu saya juga mendapat biaya pulsa Rp20.000 dan tunjangan BPJS, selama bekerja di PT PSMI Divisi Tiyuh Baru Timur saya tidak pernah mengalami masalah kesehatan mungkin hanya sakit biasa seperti demam”<sup>12</sup>*

Untuk karyawan harian pendapatannya Rp.2.650.000, jika ada tambahan lemburan pendapatan karyawan harian mencapai Rp.3.150.000. dengan rata-rata jam kerja tujuh jam sebagaimana pernyataan dari bapak Jumadi beliau mengatakan sebagai berikut:

*“Saya bekerja dalam sehari tujuh jam dari jam 07.00-15.30 WIB dengan waktu istirahat dari jam 12.00-13.30 WIB, setiap hari minggu*

---

<sup>12</sup>Wawancara Dengan Bapak Kisno Selaku Karyawan Bulanan PT PSMI Divisi Tiyuh Baru Timur. Tanggal 22 Desember 2022

*dan tanggal merah libur sebenarnya itu kemauan kita masing-masing boleh saja tetap masuk kerja di hari minggu kalau ada perintah dari mandor, kalau hari libur itu dihitung kerja dua k atau dua hari kerja, untuk rata-rata jam lemburan itu maksimal 11-12 jam per 14 hari, per jam dibayar Rp.20.000, fasilitas yang didapat selain gaji adalah BPJS kesehatan”<sup>13</sup>*

Pendapatan masyarakat sekitar industri yang tidak bekerja pada pabrik pun dipengaruhi oleh keberadaan industri. Berdasarkan hasil wawancara yang penulis lakukan pada masyarakat desa Gedung Jaya yang memiliki usaha dengan adanya PT PSMI Divisi Tiyuh Baru Timur penulis sajikan dalam tabel berikut:

**Tabel 4.8**  
**Pendapatan Masyarakat Desa Gedung Jaya Yang Memiliki Usaha Dengan Adanya PT PSMI Divisi Tiyuh Baru Timur**

No	Nama	Jenis Usaha	Penghasilan Sebelumnya	Penghasilan Sekarang
1	Bapak Budiyo	Tambal Ban	Rp.1.700.000	Rp.2.500.000- Rp.3.500.000
2	Bapak Edi	Bengkel Mobil	Rp.1.900.000	Rp.2.500.000- Rp.3.500.000
3	Bapak Ariyadi	Toko dan BRILink	Rp.-	Rp.3.000.000- Rp.3.600.000
4	Bapak Sukadi	Warung makan	Rp.1.900.000	Rp.2.250.000- Rp.3.750.000
5	Ibu Juabidah	Warung makan	Rp.-	Rp.1.900.000- Rp.3.000.000

*Sumber: Hasil wawancara kepada masyarakat yang memiliki usaha dengan adanya PT PSMI Divisi Tiyuh Baru Timur.*

Berdasarkan tabel 1.8 dapat dilihat bahwa terjadi peningkatan pendapatan yang relatif meningkat Analisis penulis yang diperoleh dari hasil wawancara kepada Bapak Ariyadi pendapatan beliau dari berdagang dan jasa agen BRI Link mencapai Rp.3.000.000-Rp3.600.000 per bulan hal tersebut

<sup>13</sup>Wawancara Dengan Bapak Jumadi Selaku Karyawan Harian PT PSMI Divisi Tiyuh Baru Timur. Tanggal 22 Desember 2022

karena dipengaruhi oleh beberapa hal yaitu, sistem pembayaran gaji pada perusahaan dibayarkan melalui transfer bank sehingga memiliki potensi yang cukup besar bagi bapak Ariyadi hal tersebut dikarenakan minimnya fasilitas berupa ATM Bank di Desa Gedung Jaya sehingga karyawan yang mendapatkan gaji apabila ingin mengambil uang dari rekening menggunakan jasa agen BRI Link miliknya. Selain itu bagi Bapak Budiyo, dan Bapak Edi mendapatkan pendapatan melalui jasa service kendaraan (bengkel) juga memiliki potensi yang cukup besar, bagi beliau kendaraan mobil operasional pengangkut hasil panen tebu apabila ada kerusakan seperti pecah ban maupun service mesin kendaraan tujuan utamanya adalah bengkel terdekat hal tersebut memiliki potensi penghasilan bagi mereka pendapatan rata-rata mencapai Rp.2.500.000-Rp.3.500.000 tergantung jumlah kendaraan yang service. Selain itu bagi Bapak Sukadi pemilik warung makan Rizky Barokah juga memiliki potensi pendapatan yang cukup tinggi apabila pada saat musim panen tebu para perantau dari luar daerah maupun para supir pengangkut hasil panen tebu warung beliau ramai pembeli tak lain bagi ibu Jubaidah pemilik warung, pendapatan mereka mencapai Rp.2.200.000-Rp.3.750.000 per bulan.

Semakin meningkat pendapatan yang diperoleh maka seseorang akan mengalami kesejahteraan dalam hidupnya. Kesejahteraan merupakan sejumlah kepuasan yang di peroleh seseorang dari hasil mengkonsumsi pendapatan yang di terima, namun tingkat kesejahteraan itu sendiri merupakan sesuatu yang bersifat relatif karena tergantung dari besarnya kepuasan yang di peroleh dari



hasil mengkonsumsi pendapatan, dengan terpenuhi kebutuhan, maka seseorang sudah di nilai sejahtera.

Sebagaimana hasil wawancara yang telah dilakukan oleh peneliti dengan Bapak Kisno beliau mengatakan bahwa:

*“Kalau untuk memenuhi kebutuhan keluarga cukup bahkan bisa memenuhi kebutuhan seperti membuat rumah dan perabotan rumah dan lain-lain, untuk biaya pendidikan cukup bahkan memang sudah ada fasilitas pendidikan yang disediakan perusahaan mulai dari Taman Kanak-kanak (TK) sampai Sekolah Menengah Pertama (SMP) namun anak saya saya sekolahkan di sekolah negeri karena jarak tempuhnya yang dekat dari tempat saya tinggal”<sup>14</sup>*

Selain wawancara dengan Bapak Kisno adapun hasil wawancara lain dengan Saudara Rahmad Rifa’i beliau mengatakan bahwa:

*”Saya belum berumah tangga, hanya saja saya membantu memenuhi kebutuhan keluarga seperti kebutuhan dapur, memperbaiki kondisi rumah, serta memenuhi kebutuhan pribadi. Dapat dikatakan dengan bekerja di PT PSMI Divisi Tiyuh Baru Timur penghasilan yang saya peroleh sangat cukup bahkan saya bisa menabung setiap bulannya. Sehingga menurut saya kualitas hidup saya saat ini lebih baik dari sebelumnya”<sup>15</sup>*

Dengan berdirinya PT PSMI Divisi Tiyuh Baru Timur, selain berdampak pada terbukanya kesempatan kerja yang luas bagi masyarakat. Keberadaan kawasan industri PT PSMI Divisi Tiyuh Baru Timur juga berdampak lain pada kehidupan perekonomian masyarakat sekitar, yaitu dengan munculnya peluang usaha-usaha baru yang dapat ditekuni oleh masyarakat sebagai pendukung aktivitas ekonomi. Beberapa usaha yang dibuka di sekitar kawasan PT PSMI Divisi Tiyuh Baru Timur yaitu seperti rumah

---

<sup>14</sup>Wawancara Dengan Bapak Kisno Selaku Karyawan Bulanan PT PSMI Divisi Tiyuh Baru Timur. Tanggal 22 Desember 2022

<sup>15</sup>Wawancara Dengan Saudara Rahmat Rifa’i Selaku Karyawan Harian PT PSMI Divisi Tiyuh Baru Timur. Tanggal 22 Desember 2022

makan, bengkel mobil, bengkel motor, serta toko dan bri link. Dengan membuka usaha di sekitar kawasan Industri ini para pemilik usaha semakin meningkat kualitas hidup keluarganya di bandingkan dengan yang sebelum-sebelumnya. Sehingga mereka dapat memenuhi kebutuhan keluarga, serta membiayai pendidikan keluarganya.

Sebagaimana hasil wawancara yang dilakukan peneliti dengan bapak Ariyadi Salah satu pemilik usaha toko dan agen bri link di sekitar PT PSMI Devisi Tiyuh Baru Timur Desa Gedung Jaya beliau mengatakan:

*“Usaha saya ini berdiri sejak tahun 2011 awalnya hanya percetakan dan konter lambat laun mulai berkembang saya tambah lagi jualan peralatan sekolah dan agen BRILink, bagi saya dengan adanya PT PSMI Divisi Tiyuh Baru Timur memberi dampak berkembangnya usaha saya, kebutuhan karyawan PT seperti kuota pulsa dan jasa transfer dan tarik tunai di desa sini minim fasilitas seperti ATM Bank sehingga banyak karyawan PT yang menggunakan jasa saya karena sistem bayar gaji di PT PSMI itu di transfer ke rekening bank, untuk memenuhi kebutuhan ya dengan berjualan, pendapatan saya harian kurang lebih RP.100.000 sampai Rp.150.000, untuk memenuhi kebutuhan keluarga cukup, kesehatan Alhamdulillah tidak ada masalah, pendidikan anak saya yang pertama sekarang duduk di bangku Sekolah Dasar (SD) kelas dua, anak kedua saya belum sekolah masih balita”.*<sup>16</sup>

Dengan adanya peluang usaha bagi masyarakat sekitar, di sisi lain masyarakat juga perlu berfikir kreatif dalam menentukan usaha yang akan dijalankan untuk mengetahui potensi yang menjanjikan, dan banyak dibutuhkan oleh masyarakat banyak terkhusus yang bekerja di PT PSMI Devisi Tiyuh Baru Timur. Dari beberapa narasumber yang mempunyai usaha di sekitar kawasan PT PSMI dapat dikatakan sudah tepat sasaran dalam memilih usaha yang menjanjikan seperti usaha bengkel, dimana banyaknya jumlah

---

<sup>16</sup>Wawancara Dengan Bapak Ariyadi Pemilik Usaha Dagang Dan Agen BRI Link. Tanggal 23 Desember 2022

orang di wilayah industri semakin meningkatnya jumlah kendaraan untuk berangkat maupun pulang kerja yang mana perlu perawatan dan perbaikan.

Membuka bengkel merupakan usaha sulit dan kasar yang kurang di minati, namun penghasilan yang di peroleh tidak kalah dengan karyawan pabrik. Selain itu membuka usaha rumah makan juga dapat menjanjikan dimana seiring banyaknya pendatang kebutuhan akan makanan sangat banyak peminatnya. Dengan menyediakan makanan untuk sarapan, makan siang, makan malam, jajanan, serta minuman seperti kopi, es teh, dll. Pasti banyak karyawan yang menyerbu terutama para supir-supir pengangkut hasil panen PT PSMI Divisi Tiyuh Baru Timur.

### **C. Analisis Dampak Keberadaan PT PSMI Divisi Tiyuh Baru Timur Terhadap Perubahan Sosial-Ekonomi Masyarakat**

Industri merupakan seluruh bentuk kegiatan ekonomi yang mengolah bahan baku dan atau memanfaatkan sumber daya industri sehingga menghasilkan barang yang mempunyai nilai-nilai atau manfaat lebih tinggi, termasuk jasa industri. Adanya industri di suatu daerah akan menimbulkan dampak bagi masyarakat sekitar, seperti halnya yang terjadi di masyarakat Desa Gedung Jaya setelah berdiri dan berkembangnya industri PT PSMI, telah membawa pengaruh terhadap kehidupan sosial maupun ekonomi masyarakat sekitar.

Berdasarkan hasil wawancara yang telah dilakukan kepada Masyarakat Desa Gedung Jaya bahwa adanya pengaruh keberadaan industri terhadap kondisi sosial ekonomi masyarakat. Kondisi sosial ekonomi yang dimaksud

dalam penelitian ini adalah gambaran umum mengenai keadaan sosial ekonomi masyarakat karena pengaruh keberadaan PT PSMI Divisi Tiyuh Baru Timur, terutama bagi masyarakat yang terdampak secara langsung maupun tidak langsung.

### **1. Mata Pencaharian.**

Mata pencaharian adalah cara yang dilakukan oleh seseorang maupun kelompok sebagai kegiatan sehari-hari guna usaha pemenuhan kehidupan dan menjadi pokok penghidupan baginya. Berdiri dan berkembangnya PT PSMI Divisi Tiyuh Baru Timur secara tidak langsung telah membawa dampak pada mata pencaharian masyarakat sekitar. Selain bertambahnya mata pencaharian terdapat juga pergeseran pekerjaan pada masyarakat Desa Gedung Jaya. Berdasarkan hal tersebut diperkuat dengan hasil wawancara pada masyarakat yang mayoritas informan terbantu dengan adanya PT PSMI Divisi Tiyuh Baru Timur di Desa Gedung Jaya. Adanya industri sangat mempengaruhi mata pencaharian masyarakat, dari masyarakat yang sebelumnya merantau diluar kota kemudian menjadi karyawan industri, selain itu terdapat juga pergeseran pekerjaan masyarakat yang awalnya hanya bekerja sebagai petani dan buruh tani. Selain itu adanya jenis mata pencaharian lain masyarakat dengan adanya PT PSMI Divisi Tiyuh Baru Timur sebagai bengkel mobil dan motor, selain itu ada juga yang berdagang.

## **2. Penyerapan Tenaga Kerja**

Penyerapan tenaga kerja adalah jumlah tenaga kerja yang bekerja dalam suatu unit usaha. Dampak yang nampak jelas dari adanya PT PSMI terhadap Desa Gedung Jaya terkait penyerapan tenaga kerja terlihat terutama dari masyarakat yang berdomisili di Desa Gedung Jaya sebagaimana data hasil wawancara dengan Bapak Subhakti, S.T.P. selaku Field Officer PT PSMI Divisi Tiyuh Baru Timur bahwasannya penyerapan tenaga kerja diprioritaskan pada warga sekitar kawasan industri kurang lebih 70% jumlah karyawan PT PSMI Divisi Tiyuh Baru Timur berasal dari masyarakat desa Gedung Jaya.

## **3. Pendapatan Masyarakat**

Pendapatan merupakan hasil berupa uang atau barang yang didapatkan dari usaha manusia melalui pekerjaan dan merupakan salah satu faktor penentu kesejahteraan. Keberadaan PT PSMI Divisi Tiyuh Baru Timur memberikan pengaruh terhadap perubahan tingkat pendapatan masyarakat, Peningkatan pendapatan terjadi karena adanya perubahan jenis pekerjaan banyak masyarakat sebelumnya bekerja menjadi petani dan buruh tani dengan upah rata-rata buruh tani adalah Rp.65.000 – Rp.75.000 atau per bulan Rp.1.950.000 – Rp.2.250.000 tentu angka tersebut belum mencapai nominal upah minimum regional (UMR) Kabupaten Way Kanan yaitu Rp.2.645.837 pendapatan tersebut relatif rendah sehingga untuk mencukupi kebutuhan keluarga tak jarang masih belum mencukupi. Setelah bekerja di PT PSMI Divisi Tiyuh Baru Timur pendapatan mereka cenderung

meningkat pendapatan para informan yang peneliti wawancarai memang ada perbedaan dari segi pendapatan antara karyawan bulanan, dan karyawan harian, pendapatan karyawan bulanan cenderung lebih tinggi yaitu Rp.4.200.000 - Rp.4.500.000 per bulan, itupun belum termasuk upah lembur dan uang insentif lainnya. Berbeda dengan karyawan harian pendapatan perbulannya Rp. 2.650.000, jika diakumulasikan beserta lemburan pendapatan karyawan harian mencapai Rp.3.150.000 meskipun ada perbedaan namun pendapatan para karyawan cenderung tinggi karena sudah mencapai nominal Upah Minimum Regional (UMR).

Selain itu dengan adanya PT PSMI Divisi Tiyuh Baru Timur selain membuka lapangan pekerjaan yang luas ternyata hal tersebut memicu munculnya peluang bagi masyarakat desa Gedung Jaya mendirikan usaha seperti warung makan, bengkel dan lain sebagainya tentu hal tersebut juga dapat mempengaruhi pendapatan masyarakat sehingga masyarakat mampu memenuhi kebutuhan keluarga mereka.

Pendapatan masyarakat sekitar industri yang tidak bekerja pada perusahaan pun dipengaruhi oleh keberadaan industri. Sebagaimana pendapatan dari salah satu informan dengan berdagang dan jasa agen BRI Link, mencapai Rp.3.000.000-Rp3.600.000 per bulan. Selain itu ada yang mendapatkan pendapatan melalui jasa service kendaraan (bengkel) juga memiliki potensi yang cukup besar, pendapatan rata-rata mencapai Rp.2.500.000-Rp.3.500.000. Selain itu warung makan juga memiliki potensi pendapatan yang menjajikan sebagaimana data yang penulis dapatkan dari

informan pendapatan mereka mencapai Rp.2.250.000-Rp.3.750.000 per bulan.

#### **4. Tanggung Jawab Sosial**

Terkait tanggung jawab perusahaan pada masyarakat yang dikenal dengan istilah corporate social responsibility(CSR). Tanggung jawab sosial dan lingkungan adalah komitmen perseroan untuk berperan serta dalam pembangunan ekonomi berkelanjutan guna meningkatkan kualitas kehidupan dan lingkungan yang bermanfaat, baik bagi perseroan sendiri, komunitas setempat, maupun masyarakat pada umumnya.<sup>17</sup> Untuk berkontribusi dalam pengembangan ekonomi yang berkelanjutan dengan memperhatikan tanggung jawab sosial perusahaan dan menitikberatkan antara perhatian terhadap aspek ekonomi, sosial, dan lingkungan PT PSMI Divisi Tiyuh Baru Timur sudah melakukan CSR yaitu dengan memperkerjakan masyarakat sekitar, memberikan bantuan berupa sembako untuk masyarakat sekitar yang kurang mampu, pemberian bantuan uang kepada kepala desa sebagai biaya pengembangan fasilitas umum yang diberikan oleh pihak industri, penyiraman jalan dari bentuk tanggung jawab atas masalah polusi yang disebabkan hilir mudik kendaraan operasional perusahaan, serta adanya bantuan untuk lingkungan ketika lingkungan mengadakan acara-acara hari besar, seperti lomba 17 Agustusan, Maulid Nabi, pengaliran air bersih dan lain sebagainya. Bantuan tersebut akan diberikan ketika yang bersangkutan mengajukan proposal terlebih dahulu kepada pihak Industri.

---

<sup>17</sup>Undang-Undang Nomor 40 Tahun 2007 Tentang Perseroan Terbatas Pasal 1 Angka 3

Dengan adanya program-program CSR yang dilakukan perusahaan banyak hal yang diperoleh. Diantaranya, dukungan dari masyarakat terhadap keberlangsungan hidup industri sangat positif, karyawan lebih termotivasi untuk bekerja lebih baik.

#### **5. Dampak PT PSMI Divisi Tiyuh Baru Timur**

Dampak merupakan segala sesuatu yang timbul akibat adanya suatu kejadian atau pembangunan yang ada didalam masyarakat dan menghasilkan perubahan yang berpengaruh positif atau negatif terhadap kelangsungan hidup. pengaruh positif berarti menunjukkan perubahan kearah yang lebih baik, sedangkan pengaruh negatif menunjukkan perubahan kearah yang lebih buruk dari adanya pembangunan yang dilakukan. Dengan adanya PT PSMI Divisi Tiyuh Baru Timur di desa Gedung Jaya tentu memberikan dampak, dari hasil penelitian yang peneliti lakukan keberadaan PT PSMI Divisi Tiyuh Baru Timur di desa gedung jaya cenderung memberikan dampak yang positif antara lain:

- a. Meningkatnya lapangan pekerjaan sehingga terjadinya penyerapan tenaga kerja di desa gedung jaya yang cukup banyak.
- b. Berkembangnya struktur ekonomi, yaitu timbulnya aktifitas perekonomian lain akibat adanya PT PSMI Divisi Tiyuh Baru Timur di desa Gedung Jaya seperti bengkel, toko, warung makan, dan lain-lain.
- c. Dengan adanya PT PSMI Divisi Tiyuh Baru Timur tentu meningkatkan pendapatan masyarakat melalui pekerjaan mereka pada perusahaan



maupun usaha yang masyarakat jalankan sebagaimana dijelaskan pada poin b.

- d. Pendapatan masyarakat yang meningkat dengan adanya PT PSMI Divisi Tiyuh Baru Timur tentu membawa masyarakat desa Gedung Jaya menuju kesejahteraan.

## **BAB V**

### **PENUTUP**

#### **A. Kesimpulan**

Berdasarkan hasil penelitian yang berjudul Dampak Keberadaan Kawasan Industri PT Pemuka Sakti Manis Indah (PSMI) Terhadap Perubahan Kondisi Sosial Ekonomi Masyarakat Di Kec. Negara Batin, Kab. Way Kanan. Dapat ditarik kesimpulan bahwa dampak yang dirasakan dari keberadaan kawasan industri PT PSMI Divisi Tiyuh Baru Timur di Desa Gedung Jaya Kecamatan Negara Batin cenderung memberikan dampak yang positif, meningkatnya jumlah lapangan pekerjaan sehingga terjadinya penyerapan tenaga kerja yang cukup banyak mencapai 20% dari jumlah masyarakat di Desa Gedung Jaya, berkembangnya struktur ekonomi, yaitu munculnya aktifitas perekonomian lain seperti bengkel, toko, warung makan, dan lain-lain, meningkatnya pendapatan masyarakat melalui pekerjaan mereka pada perusahaan maupun usaha yang masyarakat jalankan rata-rata pendapatan mereka sudah melebihi upah minimum regional (UMR) Kabupaten Way Kanan yaitu Rp.2.645.837, meningkatnya pendapatan suatu masyarakat tentu membawa masyarakat desa Gedung Jaya menuju taraf hidup yang lebih baik. Adapun dampak negatif adanya PT PSMI Divisi Tiyuh Baru Timur di Desa Gedung Jaya timbul masalah polusi udara berupa debu akibat hilir mudik kendaraan perusahaan, namun hal itu sudah diupayakan oleh perusahaan dengan melakukan penyiraman jalan.

**B. Saran**

1. Untuk masyarakat setempat terkhusus bagi warga yang tidak memiliki kesempatan bekerja di sektor industri diharapkan mampu memanajemen kebutuhan keluarga agar mampu memperbaiki taraf hidup yang lebih baik.
2. Kepada pihak industri lebih melihat dampak dan perkembangan daerah sekitar agar mampu mewujudkan industrialisasi yang lebih baik, dan mempertimbangkan tingkat eksploitasi sektor agraris pertanian masyarakat sekitar.

## DAFTAR PUSTAKA

Al-Qur`an Surah At-Taubah 9: Ayat 105

Anogara Pandji, *Manajemen Bisnis*, Jakarta, PT.Rineka Cipta, 2009

Apriala Sari, Fittiara. "Kajian Dampak Keberadaan Industri PT. Korindo Ariabima Sari Di Kelurahan Mendawi Kabupaten Kotawaringin Barat". *Jurnal Teknik PWK* Vol. 3, No. 1, Tahun 2014

Arikunto, Suharsimi. *Prosedur Penelitian Suatu Pendekatan Praktik*. Jakarta: Rineka Cipta, 2013.

Asep Erista, Akhmad. "Dampak Industri Terhadap Perubahan Sosial Dan Ekonomi Masyarakat Di Desa Tobat Kecamatan Balaraja Tangerang Banten,". *Skripsi*. Universitas Islam Negeri Syarif Hidayatullah Jakarta, 2014

Badan Pusat Statistik Kabupaten Way Kanan "Kecamatan Negara Batin Dalam Angka 2022"

Direktori Putusan Mahkamah Agung Republik Indonesia, "Putusan PN Blambangan Umpu Nomor 13/Pdt.G/2019/PN Bbu

Fahmi Irham, *Etika Bisnis*, Bandung, Alfabeta, 2013

Gunawan Suratno, F. *Analisis Mengenai Dampak Lingkungan*. Yogyakarta: Gajah Mada University Press, 2004

Hardani, dkk, *Metode Penelitian Kualitatif & Kuantitatif*, Yogyakarta: CV Pustaka Ilmu Grup, 2020

Hermanita, *Perekonomian Indonesia*. Yogyakarta: Idea Pers, 2013

Homer, Eliezer Nelson, Agus Dwi Wicaksono, and Fadly Usman. "Penentuan Jenis Klaster Industri Di Kawasan Industri Arar Kabupaten Sorong Berdasarkan Metode Delphi Dan Analytical Hierarchi Process ( AHP ),". *Indonesian Green Tecnology Journal*, 2012

Irwan. *Dinamika dan Perubahan Sosial Pada Komunitas Lokal*. Yogyakarta; Deepublish, 2018.

Kantor, Pegawai, Camat Meureubo, and Kabupaten Aceh. "Karakteristik Gaya Kepemimpinan Terhadap Kinerja Kerja Pegawai Kantor Camat Meureubo Kabupaten Aceh Barat". *Jurnal Ilmiah Akuntansi Dan Keuangan*, 4.2 2021.

- Kasiram, Moh. *Metode Penelitian Kuantitatif-Kualitatif*. Yogyakarta, Sukses Offset, 2010.
- Kusumaningrum, Septiana Indriani. "Pemanfaatan Sektor Pertanian Sebagai Penunjang Pertumbuhan Perekonomian Indonesia". *Jurnal Transaksi* 11.1 2019.
- Madidir, Kecamatan, and Kota Bitung. "Pengaruh Pengembangan Kawasan Industri Terhadap Permukiman Kecamatan Madidir Kota Bitung". *Spasial*, 6.2 2019.
- Moleong, Lexy J. *Metodelogi Penelitian Kualitatif*. Bandung: PT. Remaja Rosdakarya, 2014.
- Mulyadi *Ekonomi Kelautan*, Jakarta, PT Raja Grafindo Persada, 2005
- Murcitaningrum, Suraya. *Metodelogi Penelitian Ekonomi Islam*, 2 ed. Bandar Lampung: Ta'lim Press, 2013.
- Narbuko, Cholid dan Abu Achmadi. *Metodelogi Penelitian*. Jakarta: Bumi Aksaa, 2013.
- Nurdin, Nurdin. "Dampak Sosial Dan Ekonomi Pasca Gempa Bumi Di Kecamatan Pemenang", *Jurnal Ilmiah Mandala Education*, 7.3 (2021), 515–25 <<https://doi.org/10.36312/jime.v7i3.2309>>
- Nurseto, Tejo. "Analisis Kondisi Sosial Ekonomi Dan Tingkat Pendidikan Masyarakat Desa Srigading, Kecamatan Labuhan Maringgai, Kabupaten Lampung Timur". *Jurnal Ekonomi & Pendidikan* Volume 7 Nomor 1, April 2010.
- Peraturan Pemerintah Republik Indonesia Nomor 24 Tahun 2009 Tentang Kawasan Industri*
- Prayogo Dody "Evaluasi Program Corporate Social Responsibility Dan Community Development Pada Industri Tambang Dan Migas", dalam *Jurnal SOSIAL HUMANIORA*, VOL. 15, No.1, Juni 2011
- R,J Raco, *Metode Penelitian Kualitatif Jenis, Keunggulan, Dan Keunggulannya*, (Jakarta: Pt Gramedia Widiasarana Indonesia, 2010).
- Rafani, M. "Analisis Rencana Induk Kawasan Industri Kabupaten Landak", *Vokasi* IX, 2, 2013.
- Rahim, Abdul, and Ari Apriliansyah. "Pendapatan Petani ( Studi Pada Bumdes Amanah Desa Berang Rea )", *Jurnal Ekonomi dan Bisnis* 17.1 2020.

- Rasu Andreas, Noortje Marsellanie Benu, Dan Elsje Pauline Manginsela. "Dampak Industri Pt Global Coconut Terhadap Masyarakat Di Desa Radey, Kecamatan Tenga, Kabupaten Minahasa Selatan" *Jurnal Agri- Sosio Ekonomi Unsrat*, Volume 13 Nomor 1, (2017)
- Regina Arisanti, Alifka. "Dampak Keberadaan Pabrik Gula Madukismo Terhadap Kondisi Sosial Ekonomi Masyarakat Di Desa Tirtonirmolo ,Kecamatan Kasihan Kabupaten Bantul, Daerah Istimewa Yogyakarta,". *Skripsi Sekolah Tinggi Pembangunan Masyarakat Desa (APMD) Yogyakarta*, 2020.
- Sector, Agriculture, I S Leading, Sectors Of, and Development Province Maluku. 'Oktober , 2015 e ISSN 2407-6260. "Sektor Pertanian Merupakan Sektor Unggulan Terhadap Pembangunan Ekonomi Provinsi Maluku". *Agriekonomika*, ISSN 2301-9948 Volume 4 , Nomor 2, 4 2015.
- Sucipto Agus, *Studi Kelayakan Bisnis*, Malang, UIN-MALIKI PRESS, 2011
- Sugiyono, *Metodelogi Penelitian Kuantitatif Kualitatif dan R&D*. Bandung: Alfabeta, 2016
- Suharsaputra, Uhar.*Metodelogi Penelitian Kuantitatif, Kualitatif, dan Tindakan*, 1 ed. Bandung: PT Refika Aditama, 2012.
- Sukirno Sadono, *Mikro Ekonomi*, Jakarta, PT. Raja Grafindo Persada, 2014
- Suparda Dadang, *Pengantar Ilmu Sosial*, Jakarta, PT.Bumi Aksara, 2011
- Tim Penyusun Kamus Pusat Bahasa, *Kamus Bahasa Indonesia*. Jakarta: Pusat Bahasa, 2008.
- Uhfatun Muzdalifah, Aji."*Pengaruh Keberadaan Industri Kecil Batik Khas Gumelem Kabupaten Banjarnegara Terhadap Guna Lahan Dan Sosial Ekonomi Masyarakat Lokal*", *Jurnal Teknik PWK*, Vol. 4, No. 2, Tahun 2015.
- Umar, Husein. *Metode Penelitian Untuk Skripsi dan Tesis Bisnis*. Jakarta: PT Raja Grafindo Persada, 2009.
- Undang-Undang Nomor 5 Tahun 1984 Tentang Perindustrian.*
- Undang-Undang Nomor 40 Tahun 2007 Tetang Perseroan Terbatas Pasal 1 Angka 3*
- Wawancara Dengan Bapak Ariyadi Pemilik Usaha Dagang Dan Agen BRI Link. Tanggal 23 Desember 2022*

*Wawancara Dengan Bapak Budiyono Pemilik Usaha Tambal Ban. Tanggal 23 Desember 2022*

*Wawancara Dengan Bapak Edi Pemilik Usaha Bengkel Mobil. Tanggal 23 Desember 2022*

*Wawancara dengan Bapak Jumadi selaku pekerja harian di kawasan perkebunan PT PSMI divisi Tiyuh Baru Timur, pada tanggal 20 Maret 2022*

*Wawancara Dengan Bapak Kisno Selaku Karyawan Bulanan PT PSMI Divisi Tiyuh Baru Timur. Tanggal 22 Desember 2022*

*Wawancara dengan Bapak Subhakti, S.T.P. Manager PT PSMI cabang divisi Tiyuh Baru Timur, pada tanggal 27 Maret 2022*

*Wawancara Dengan Bapak Wahyudi Selaku Karyawan Harian PT PSMI Divisi Tiyuh Baru Timur. Tanggal 22 Desember 2022*

*Wawancara Dengan Bapak Yanto Selaku Karyawan PT PSMI Divisi Tiyuh Baru Timur. Tanggal 22 Desember 2022*

*Wawancara Dengan Bapak Sukadi Pemilik Usaha Warung Makan. Tanggal 23 Desember 2022*

*Wawancara Dengan Ibu Jubaidah Pemilik Usaha Warung Makan. Tanggal 23 Desember 2022*

*Wawancara Dengan Saudara Rahmat Rifa`i Selaku Karyawan Harian PT PSMI Divisi Tiyuh Baru Timur. Tanggal 22 Desember 2022*

Zuhairi, dkk..*Pedoman Penulisan Skripsi*. Metro : Institut Agama Islam Negeri IAIN Metro, 2018.

Zulkipli, Muh. "Dampak Keberadaan Kawasan Industri Makassar Terhadap Perubahan Kondisi Sosial Dan Ekonomi Masyarakat Di Kecamatan Biringkanaya,". *Skripsi*. Universitas Islam Negeri (UIN) Makassar, 2019

# **LAMPIRAN-LAMPIRAN**





**KEMENTERIAN AGAMA REPUBLIK INDONESIA  
INSTITUT AGAMA ISLAM NEGERI METRO  
FAKULTAS EKONOMI DAN BISNIS ISLAM**

Jl. Ki. Hajar Dewantara 15A Iringmulyo Metro Timur Kota Metro Lampung 34111  
Telp. (0725) 41507 Fax. (0725) 47296 Website. [www.metrouniv.ac.id](http://www.metrouniv.ac.id) e-mail: [iaim@metrouniv.ac.id](mailto:iaim@metrouniv.ac.id)

Nomor : B-B-2727/In.28.3/D.1/TL.00/9/2021 Metro, 13 September 2021  
Lampiran : -  
Perihal : **PEMBIMBING SKRIPSI**

Kepada Yth.,  
Sukmasari Dewi Chan, S.Th.I., M.Ud.  
Di-  
Tempat

*Assalamualaikum Warahmatullahi Wabarakatuh*

Dalam rangka menyelesaikan studinya, maka kami mengharapkan kesediaan Bapak/Ibu untuk membimbing mahasiswa dibawah ini:

Nama : Fiki Haiful  
NPM : 1804041067  
Fakultas : Ekonomi dan Bisnis Islam  
Jurusan : Ekonomi Syariah (ESy)  
Judul : Dampak Keberadaan Kawasan Industri PT Pemuka Sakti Manis Indah (PSMI) Terhadap Perubahan Kondisi Sosial Ekonomi Masyarakat Di Negara Batin, Way Kanan.

Dengan ketentuan sebagai berikut:

1. Dosen Pembimbing, membimbing mahasiswa sejak penyusunan proposal sampai dengan penulisan skripsi, dengan tugas untuk mengarahkan judul, outline, alat pengumpul data (APD) dan mengoreksi skripsi Bab I s.d Bab IV
2. Waktu menyelesaikan skripsi maksimal 4 (empat) semester sejak SK Pembimbing Skripsi ditetapkan oleh Fakultas
3. Diwajibkan mengikuti pedoman penulisan karya ilmiah/skripsi yang ditetapkan oleh IAIN Metro
4. Banyaknya halaman skripsi antara 60 s.d 120 halaman dengan ketentuan sebagai berikut:
  - a. Pendahuluan  $\pm$  1/6 bagian
  - b. Isi  $\pm$  2/3 bagian
  - c. Penutup  $\pm$  1/6 bagian

Demikian surat ini disampaikan, atas kesediaan Bapak/Ibu diucapkan terima kasih

*Wassalamualaikum Warahmatullahi Wabarakatuh*

Wakil Dekan Bidang Akademik  
dan Kelembagaan

Siti Zulaikha

## **ALAT PENGUMPUL DATA (APD)**

### **DAMPAK KEBERADAAN KAWASAN INDUSTRI PT PEMUKA SAKTI MANIS INDAH (PSMI) TERHADAP PERUBAHAN KONDISI SOSIAL EKONOMI MASYARAKAT DI KEC. NEGARA BATIN, KAB. WAY KANAN**

#### **A. Wawancara**

##### **1. Wawancara Dengan Manager PT PSMI Divisi Tiyuh Baru Timur.**

- a. Bagaimana sejarah PT PSMI Divisi Tiyuh Baru Timur?
- b. Apakah penerimaan karyawan ada pengkhususan bagi masyarakat desa setempat?
- c. Berapa banyak masyarakat Desa Gedung Jaya yang bekerja di PT PSMI Divisi Tiyuh Baru Timur?
- d. Fasilitas apa saja yang diberikan kepada para pekerja?
- e. Bagaimana upaya PT PSMI Divisi Tiyuh Baru Timur terhadap keadaan lingkungan masyarakat di Desa Gedung Jaya?
- f. Apakah ada kerjasama dengan kepala desa terkait perbaikan infrastruktur desa seperti jalan?

##### **2. Wawancara Dengan Masyarakat Yang Bekerja Di PT PSMI Divisi Tiyuh Baru Timur**

- a. Sebelum bekerja di PT PSMI Divisi Tiyuh Baru Timur apa pekerjaan Bapak?
- b. Sejak kapan Bapak mulai bekerja di PT PSMI Divisi Tiyuh Baru Timur?
- c. Bapak bekerja di PT PSMI Divisi Tiyuh Baru Timur sebagai apa?
- d. Berapa jam Bapak bekerja di PT PSMI Divisi Tiyuh Baru Timur dalam sehari?
- e. Apakah ada hari libur bekerja di PT PSMI Divisi Tiyuh Baru Timur?
- f. Berapa gaji yang Bapak terima dengan bekerja di PT PSMI Divisi Tiyuh Baru Timur?



- g. Apa saja fasilitas yang Bapak terima dengan bekerja di PT PSMI Divisi Tiyuh Baru Timur selain gaji?
- h. Apakah Bapak mengalami masalah kesehatan selama bekerja di PT PSMI Divisi Tiyuh Baru Timur?
- i. Apakah selama Bapak bekerja di PT PSMI Divisi Tiyuh Baru Timur mampu memenuhi kebutuhan keluarga bapak?
- j. Apakah pendapatan Bapak dengan bekerja di PT PSMI Divisi Tiyuh Baru Timur mampu memenuhi biaya pendidikan dan bagaimana tingkat pendidikan keluarga Bapak?

**3. Wawancara Dengan Masyarakat Yang Memiliki Usaha Dengan Adanya PT PSMI Divisi Tiyuh Baru Timur.**

- a. Sejak kapan usaha Bapak/ibu berdiri?
- b. Bagaimana pendapat Bapak/ibu mengenai adanya PT PSMI Divisi Tiyuh Baru Timur?
- c. Apa saja dampak yang anda rasakan dengan adanya PT PSMI Divisi Tiyuh Baru Timur?
- d. Bagaimana usaha Bapak/ibu dalam memenuhi kebutuhan keluarga?
- e. Berapa pendapatan yang Bapak/ibu peroleh dari usaha yang anda jalankan?
- f. Dari usaha yang Bapak/ibu jalankan apakah dapat memenuhi kebutuhan keluarga?
- g. Bagaimana keadaan kesehatan keluarga Bapak/ibu apakah mengalami masalah kesehatan akibat aktifitas produksi PT PSMI Divisi Tiyuh Baru Timur?
- h. Apakah pendapatan Bapak/ibu dengan menjalankan usaha mampu memenuhi biaya pendidikan dan bagaimana tingkat pendidikan keluarga Bapak/ibu?

## **B. Dokumentasi**

- a. Buku-buku yang berkaitan dengan penelitian.
- b. Data monografi Desa Gedung Jaya, Kecamatan Negara Batin, Way kanan.
- c. Data profil PT PSMI Divisi Tiyuh Baru Timur.
- d. Foto-foto aktifitas kegiatan masyarakat yang sedang bekerja, dan foto-foto kegiatan wawancara.

Mengetahui,  
Pembimbing Skripsi

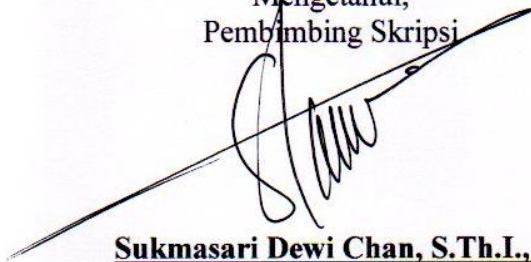

**Sukmasari Dewi Chan, S.Th.I., M. Ud**  
**NIDN. 0213068102**

Metro, 28 November 2022  
Peneliti

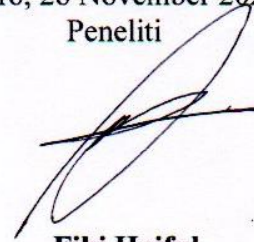

**Fiki Haiful**  
**NPM.1804041067**

## **OUTLINE**

### **DAMPAK KEBERADAAN KAWASAN INDUSTRI PT PEMUKA SAKTI MANIS INDAH (PSMI) TERHADAP PERUBAHAN KONDISI SOSIAL EKONOMI MASYARAKAT DI KEC. NEGARA BATIN, KAB. WAY KANAN**

**HALAMAN SAMPUL**

**HALAMAN JUDUL**

**HALAMAN NOTA DINAS**

**HALAMAN PERSETUJUAN**

**HALAMAN PENGESAHAN**

**ABSTRAK**

**HALAMAN ORISINALITAS PENELITIAN**

**HALAMAN MOTTO**

**HALAMAN PERSEMBAHAN**

**KATA PENGANTAR**

**DAFTAR ISI**

**DAFTAR TABEL**

**DAFTAR GAMBAR**

**DAFTAR LAMPIRAN**

#### **BAB I PENDAHULUAN**

- A. Latar Belakang Masalah
- B. Pertanyaan Penelitian
- C. Tujuan dan Manfaat penelitian
- D. Penelitian Relevan

#### **BAB II LANDASAN TEORI**

- A. Dampak Keberadaan Kawasan Industri
  1. Dampak
  2. Kawasan Industri
- B. Perubahan Kondisi Sosial Ekonomi
  1. Kondisi Sosial Ekonomi
  2. Faktor-faktor Yang Mempengaruhi Kondisi Sosial Ekonomi
- C. Kesejahteraan

#### **BAB III METODOLOGI PENELITIAN**

- A. Jenis dan Sifat Penelitian
- B. Sumber Data
- C. Teknik Pengumpulan Data
- D. Teknik Analisis Data

#### **BAB IV HASIL PENELITIAN DAN PEMBAHASAN**

- A. Gambaran Umum Tempat Penelitian.
  1. Deskripsi Singkat Desa Gedung Jaya
  2. Profil PT PSMI Divisi Tiyuh Baru Timur



- B. Keberadaan PT PSMI Divisi Tiyuh Baru Timur Terhadap Keadaan Sosial-Ekonomi Masyarakat
- C. Analisis Dampak Keberadaan PT PSMI Divisi Tiyuh Baru Timur Terhadap Perubahan Sosial-Ekonomi Masyarakat.
  - 1. Mata Pencaharian.
  - 2. Penyerapan Tenaga Kerja
  - 3. Pendapatan Masyarakat

**BAB V PENUTUP**

- A. Kesimpulan
- B. Saran

**DAFTAR PUSTAKA**

**LAMPIRAN-LAMPIRAN**

**DAFTAR RIWAYAT HIDUP**

Mengetahui,  
Pembimbing Skripsi



**Sukmasari Dewi Chan, S.Th.L, M. Ud**  
**NIDN. 0213068102**

Metro, 28 November 2022  
Peneliti



**Fiki Haiful**  
**NPM.1804041067**



**KEMENTERIAN AGAMA REPUBLIK INDONESIA  
INSTITUT AGAMA ISLAM NEGERI METRO  
FAKULTAS EKONOMI DAN BISNIS ISLAM**

Jalan Ki. Hajar Dewantara Kampus 15 A Iringmulyo Metro Timur Kota Metro Lampung 34111  
Telepon (0725) 41507; Faksimili (0725) 47296; Website: [www.febi.metrouniv.ac.id](http://www.febi.metrouniv.ac.id); e-mail: [febi.iaim@metrouniv.ac.id](mailto:febi.iaim@metrouniv.ac.id)

Nomor : 3365/In.28/J/TL.01/10/2021  
Lampiran : -  
Perihal : IZIN PRASURVEY

Kepada Yth.,  
DIREKTUR PT. PEMUKA SAKTI  
MANIS INDAH (PSMI)

di-  
Tempat

*Assalamu'alaikum Wr. Wb.*

Dalam rangka penyelesaian Tugas Akhir/Skripsi, mohon kiranya Saudara berkenan memberikan izin kepada mahasiswa kami, atas nama :

Nama : FIKI HAIFUL  
NPM : 1804041067  
Semester : 7 (Tujuh)  
Jurusan : Ekonomi Syariah

Judul : DAMPAK KEBERADAAN KAWASAN INDUSTRI PT  
PEMUKA SAKTI MANIS INDAH (PSMI) TERHADAP  
PERUBAHAN KONDISI SOSIAL EKONOMI MASYARAKAT DI  
NEGARA BATIN, WAY KANAN

Untuk melakukan prasurvey di PT. PEMUKA SAKTI MANIS INDAH (PSMI), dalam rangka menyelesaikan Tugas Akhir/ Skripsi.

Kami mengharapkan fasilitas dan bantuan Saudara untuk terselenggaranya prasurvey tersebut, atas fasilitas dan bantuannya kami ucapkan terima kasih.

*Wassalamu'alaikum Wr. Wb.*

Metro, 27 Oktober 2021  
Ketua Jurusan,



Dharma Setyawan MA  
NIP 198805292015031005



**KEMENTERIAN AGAMA REPUBLIK INDONESIA  
INSTITUT AGAMA ISLAM NEGERI METRO  
FAKULTAS EKONOMI DAN BISNIS ISLAM**

Jalan Ki. Hajar Dewantara Kampus 15 A Iringmulyo Metro Timur Kota Metro Lampung 34111  
Telepon (0725) 41507; Faksimili (0725) 47296; Website: www.febi.metrouniv.ac.id; e-mail: febi.iain@metrouniv.ac.id

Nomor : B-4089/In.28/D.1/TL.00/11/2022  
Lampiran : -  
Perihal : **IZIN RESEARCH**

Kepada Yth.,  
Pimpinan PT. PSMI Divisi Tiyuh Baru  
di-  
Tempat

*Assalamu'alaikum Wr. Wb.*

Sehubungan dengan Surat Tugas Nomor: B-4090/In.28/D.1/TL.01/11/2022,  
tanggal 29 November 2022 atas nama saudara:

Nama : **FIKI HAIFUL**  
NPM : 1804041067  
Semester : 9 (Sembilan)  
Jurusan : Ekonomi Syariah

Maka dengan ini kami sampaikan kepada saudara bahwa Mahasiswa tersebut di atas akan mengadakan research/survey di PT. PSMI Divisi Tiyuh Baru, dalam rangka menyelesaikan Tugas Akhir/Skripsi mahasiswa yang bersangkutan dengan judul "DAMPAK KEBERADAAN KAWASAN INDUSTRI PT PEMUKA SAKTI MANIS INDAH (PSMI) TERHADAP PERUBAHAN KONDISI SOSIAL EKONOMI MASYARAKAT DI KEC. NEGARA BATIN, KAB. WAY KANAN".

Kami mengharapkan fasilitas dan bantuan Saudara untuk terselenggaranya tugas tersebut, atas fasilitas dan bantuannya kami ucapkan terima kasih.

*Wassalamu'alaikum Wr. Wb.*

Metro, 29 November 2022  
Wakil Dekan Akademik dan  
Kelembagaan,



**Siti Zulaikha S.Ag, MH**  
NIP 19720611 199803 2 001





## **SURAT TUGAS**

Nomor: B-4090/In.28/D.1/TL.01/11/2022

Wakil Dekan Akademik dan Kelembagaan Ekonomi dan Bisnis Islam Institut Agama Islam Negeri Metro, menugaskan kepada saudara:

Nama : **FIKI HAIFUL**  
NPM : 1804041067  
Semester : 9 (Sembilan)  
Jurusan : Ekonomi Syariah

- Untuk :
1. Mengadakan observasi/survey di PT. PSMI Divisi Tiyuh Baru, guna mengumpulkan data (bahan-bahan) dalam rangka menyelesaikan penulisan Tugas Akhir/Skripsi mahasiswa yang bersangkutan dengan judul "DAMPAK KEBERADAAN KAWASAN INDUSTRI PT PEMUKA SAKTI MANIS INDAH (PSMI) TERHADAP PERUBAHAN KONDISI SOSIAL EKONOMI MASYARAKAT DI KEC. NEGARA BATIN, KAB. WAY KANAN".
  2. Waktu yang diberikan mulai tanggal dikeluarkan Surat Tugas ini sampai dengan selesai.

Kepada Pejabat yang berwenang di daerah/instansi tersebut di atas dan masyarakat setempat mohon bantuannya untuk kelancaran mahasiswa yang bersangkutan, terima kasih.

Dikeluarkan di : Metro  
Pada Tanggal : 29 November 2022

Mengetahui,  
Pejabat Setempat

Wakil Dekan Akademik dan  
Kelembagaan,



**Siti Zulaikha S.Ag, MH**  
NIP 19720611 199803 2 001



**KEMENTERIAN AGAMA REPUBLIK INDONESIA  
INSTITUT AGAMA ISLAM NEGERI METRO  
UNIT PERPUSTAKAAN**

**NPP: 1807062F0000001**

Jalan Ki Hajar Dewantara Kampus 15 A Iringmulyo Metro Timur Kota Metro Lampung 34111  
Telp (0725) 41507; Faks (0725) 47296; Website: [digilib.metrouniv.ac.id](http://digilib.metrouniv.ac.id); [pustaka.iain@metrouniv.ac.id](mailto:pustaka.iain@metrouniv.ac.id)

**SURAT KETERANGAN BEBAS PUSTAKA  
Nomor : P-346/In.28/S/U.1/OT.01/05/2023**

Yang bertandatangan di bawah ini, Kepala Perpustakaan Institut Agama Islam Negeri (IAIN) Metro Lampung menerangkan bahwa :

Nama : Fiki Haiful  
NPM : 1804041067  
Fakultas / Jurusan : Ekonomi dan Bisnis Islam/ Ekonomi Syariah

Adalah anggota Perpustakaan Institut Agama Islam Negeri (IAIN) Metro Lampung Tahun Akademik 2022 / 2023 dengan nomor anggota 1804041067

Menurut data yang ada pada kami, nama tersebut di atas dinyatakan bebas administrasi Perpustakaan Institut Agama Islam Negeri (IAIN) Metro Lampung.

Demikian Surat Keterangan ini dibuat, agar dapat dipergunakan seperlunya.

Metro, 22 Mei 2023  
Kepala Perpustakaan



*[Handwritten Signature]*  
Dr. As'ad, S. Ag., S. Hum., M.H., C.Me.  
NIP. 19750505 200112 1 002





**KEMENTERIAN AGAMA REPUBLIK INDONESIA**  
**INSTITUT AGAMA ISLAM NEGERI METRO**  
**FAKULTAS EKONOMI DAN BISNIS ISLAM**  
Jl. Ki Hajar Dewantara 15A Iringmulyo, Metro Timur, Kota Metro, Lampung, 34111  
Telepon (0725) 41507, Faksimili (0725) 47296

### **SURAT KETERANGAN LULUS PLAGIASI**

Yang bertanda tangan di bawah ini menerangkan bahwa;

Nama : Fiki Haiful  
NPM : 1804041067  
Jurusan : Ekonomi Syariah

Adalah benar-benar telah mengirimkan naskah Skripsi berjudul **Dampak Keberadaan Kawasan Industri PT Pemuka Sakti Manis Indah (PSMI) Terhadap Perubahan Kondisi Sosial Ekonomi Masyarakat Di Kec. Negara Batin, Kab. Way Kanan** untuk diuji plagiasi. Dan dengan ini dinyatakan **LULUS** menggunakan aplikasi Turnitin dengan **Score 18%**.

Demikian surat keterangan ini dibuat untuk dipergunakan sebagaimana mestinya.

Metro, 22 Mei 2023  
Ketua Jurusan Ekonomi Syariah



Yudhistira Ardana, M.E.K.  
NIP.198906022020121011



**KEMENTERIAN AGAMA RI  
INSITUT AGAMA ISLAM NEGERI  
(IAIN) METRO LAMPUNG**

Ki. Hajar Dewantara Kampus 15 A Iringmulyo Kota Metro Lampung 34111 Telp. (0725) 41507, Fax (0725) 47296,  
Email : [stainjusi@stainmetro.ac.id](mailto:stainjusi@stainmetro.ac.id) Website : [www.stainmetro.ac.id](http://www.stainmetro.ac.id)

**FORMULIR KONSULTASI BIMBINGAN SKRIPSI**

Nama Mahasiswa : Fiki Haiful

Fakultas/Jurusan : Ekonomi dan

Bisnis Islam/ESy (Ekonomi Syariah)

NPM : 1804041067

Semester/TA : IX/2022

NO	Hari/Tgl	Hal Yang Dibicarakan	Tanda Tangan Dosen
	Senin / 15/11/2022	<ul style="list-style-type: none"><li>- Perbaiki Outline-</li><li>- Perbaiki APD</li><li>① Pemilik PT (ditambah pertanyaannya) berkaitan dengan sosial ekonomi yang dirasakan masyarakat</li><li>② Karyawan yang bekerja<ul style="list-style-type: none"><li>- jenis pekerjaan</li><li>- Gaji</li><li>- fasilitas kesehatan</li><li>- hari libur</li><li>- setelah/pendidikan anggota keluarga</li><li>- Kesehatan.</li></ul></li><li>③ Masyarakat sekitar ini masyarakat yang punya usaha sendiri apakah adanya PT?</li></ul>	

Dosen Pembimbing

Mahasiswa/ybs,

Sukmasari Dewi Chan, S.Th.I., M.Ud.  
NIDN. 2008029201

Fiki Haiful  
NPM. 1804041067



**KEMENTERIAN AGAMA RI  
INSITUT AGAMA ISLAM NEGERI  
(IAIN) METRO LAMPUNG**

Ki. Hajar Dewantara Kampus 15 A Iringmulyo Kota Metro Lampung 34111  
Telp. (0725) 41507, Fax (0725) 47296, Email : [stainjusi@stainmetro.ac.id](mailto:stainjusi@stainmetro.ac.id) Website : [www.stainmetro.ac.id](http://www.stainmetro.ac.id)

**FORMULIR KONSULTASI BIMBINGAN SKRIPSI**

**Nama Mahasiswa : Fiki Haiful**

**Fakultas/Jurusan : FEBI/ESy**

**NPM : 1804041067**

**Semester/TA : IX/2022**

NO	Hari/Tgl	Hal Yang Dibicarakan	Tanda Tangan Dosen
	Rabu/23 Nov 2022	<p>- U/ APD coba cek kembali BAB II terkait teori sosial ekonomi itu yang diurai kan dlm bentuk pertanyaan</p> <p>- Ada teori kesejahteraan juga . itu yang dijadi kan dasar mengembang kan pertanyaan .</p>	

Dosen Pembimbing,

**Sukmasari Dewi Chan, S.Th.I., M.Ud.**  
NIDN. 2008029201

Mahasiswa ybs,

**Fiki Haiful**  
NPM. 1804041067





**KEMENTERIAN AGAMA RI  
INSITUT AGAMA ISLAM NEGERI  
(IAIN) METRO LAMPUNG**

Ki. Hajar Dewantara Kampus 15 A Iringmulyo Kota Metro Lampung 34111  
Telp. (0725) 41507, Fax (0725) 47296, Email : [stainjusi@stainmetro.ac.id](mailto:stainjusi@stainmetro.ac.id) Website : [www.stainmetro.ac.id](http://www.stainmetro.ac.id)

**FORMULIR KONSULTASI BIMBINGAN SKRIPSI**

Nama Mahasiswa : Fiki Haiful

Fakultas/Jurusan : FEBI/ESy

NPM : 1804041067

Semester/TA : IX/2022

NO	Hari/Tgl	Hal Yang Dibicarakan	Tanda Tangan Dosen
	Senin / 28 November 2022	- Acc Aps - Acc Outline lanjuttan urus surat research	

Dosen Pembimbing,

**Sukmasari Dewi Chan, S.Th.I., M.Ud.**  
NIDN. 2008029201

Mahasiswa ybs,

**Fiki Haiful**  
NPM. 1804041067



KEMENTERIAN AGAMA RI  
INSTITUT AGAMA ISLAM NEGERI (IAIN) METRO  
FAKULTAS EKONOMI DAN BISNIS ISLAM

Ki. Hajar Dewantara Kampus 15 A Iringmulyo Kota Metro Lampung 34111  
Telp. (0725) 41507, Fax (0725) 47296, Email : febi.iain@metrouniv.ac.id Website : www.febi.metrouniv.ac.id

FORMULIR KONSULTASI BIMBINGAN SKRIPSI

Nama Mahasiswa : Fiki Haiful

Fakultas/Jurusan : FEBI/ESy

NPM : 1804041067

Semester/TA : X/2023

NO	Hari/Tgl	Hal Yang Dibicarakan	Tanda Tangan Dosen
	<i>Senin Jumat 14 - 4 - 2023</i>	<i>- Skripsi tcc untuk demunagalyah Kar</i>	<i>[Signature]</i>

Dosen Pembimbing,

Mahasiswa Ybs,

*[Signature]*  
**Sukma Sari Dewy Chan, S.Th.I, M.Ud**  
NIDN. 2008029201

*[Signature]*  
**Fiki Haiful**  
NPM. 1804041067



**KEMENTERIAN AGAMA RI**  
**INSTITUT AGAMA ISLAM NEGERI (IAIN) METRO**  
**FAKULTAS EKONOMI DAN BISNIS ISLAM**

Ki. Hajar Dewantara Kampus 15 A Iringmulyo Kota Metro Lampung 34111  
Telp. (0725) 41507, Fax (0725) 47296, Email : [febi.iain@metrouniv.ac.id](mailto:febi.iain@metrouniv.ac.id) Website : [www.febi.metrouniv.ac.id](http://www.febi.metrouniv.ac.id)

**FORMULIR KONSULTASI BIMBINGAN SKRIPSI**

Nama Mahasiswa : Fiki Haiful

Fakultas/Jurusan : FEBI/ESy

NPM : 1804041067

Semester/TA : X/2023

NO	Hari/Tgl	Hal Yang Dibicarakan	Tanda Tangan Dosen
	Jumat 14-4-2023	lengkap / memperbaiki motto lengkap syarat munaga syah	

Dosen Pembimbing,

**Sukma Sari Dewi Chan, S.Th.I, M.Ud**  
NIDN. 2008029201

Mahasiswa Ybs,

**Fiki Haiful**  
NPM. 1804041067





**KEMENTERIAN AGAMA RI**  
**INSTITUT AGAMA ISLAM NEGERI (IAIN) METRO**  
**FAKULTAS EKONOMI DAN BISNIS ISLAM**

Ki. Hajar Dewantara Kampus 15 A Iringmulyo Kota Metro Lampung 34111  
Telp. (0725) 41507, Fax (0725) 47296, Email : febi.iain@metrouniv.ac.id Website : www.febi.metrouniv.ac.id

**FORMULIR KONSULTASI BIMBINGAN SKRIPSI**

Nama Mahasiswa : Fiki Haiful

Fakultas/Jurusan : FEBI/ESy

NPM : 1804041067

Semester/TA : X/2023

NO	Hari/Tgl	Hal Yang Dibicarakan	Tanda Tangan Dosen
	Senin 10-4-2023	<ul style="list-style-type: none"><li>- Perbaiki kesimpulan</li><li>- lengkapi lampiran</li><li>- foto</li><li>- Abstrak perbaiki</li></ul>	

Dosen Pembimbing,

**Sukma Sari Dewi Chan, S.Th.I, M.Ud**  
NIDN. 2008029201

Mahasiswa Ybs,

**Fiki Haiful**  
NPM. 1804041067



**KEMENTERIAN AGAMA RI**  
**INSTITUT AGAMA ISLAM NEGERI (IAIN) METRO**  
**FAKULTAS EKONOMI DAN BISNIS ISLAM**

Ki. Hajar Dewantara Kampus 15 A Iringmulyo Kota Metro Lampung 34111  
Telp. (0725) 41507, Fax (0725) 47296, Email : febi.iain@metrouniv.ac.id Website : www.febi.metrouniv.ac.id

**FORMULIR KONSULTASI BIMBINGAN SKRIPSI**

Nama Mahasiswa : Fiki Haiful

Fakultas/Jurusan : FEBI/ESy

NPM : 1804041067

Semester/TA : X/2023

NO	Hari/Tgl	Hal Yang Dibicarakan	Tanda Tangan Dosen
	Rabu 5-4-2023	- Perbaiki hasil penelitian Analisisnya tambahkan Dampak positif & negatif  - lanjutkan BAB IV Simpulan selucikan dengan pertanyaan penelitian	

Dosen Pembimbing,

**Sukma Sari Dewi Chan, S.Th.I, M.Ud**  
NIDN. 2008029201

Mahasiswa Ybs,

**Fiki Haiful**  
NPM. 1804041067



KEMENTERIAN AGAMA RI  
INSTITUT AGAMA ISLAM NEGERI (IAIN) METRO  
FAKULTAS EKONOMI DAN BISNIS ISLAM

Ki. Hajar Dewantara Kampus 15 A Iringmulyo Kota Metro Lampung 34111  
Telp. (0725) 41507, Fax (0725) 47296, Email : febi.iain@metrouniv.ac.id Website : www.febi.metrouniv.ac.id

**FORMULIR KONSULTASI BIMBINGAN SKRIPSI**

Nama Mahasiswa : Fiki Haiful

Fakultas/Jurusan : FEBI/ESy

NPM : 1804041067

Semester/TA : X/2023

NO	Hari/Tgl	Hal Yang Dibicarakan	Tanda Tangan Dosen
	Rabu 29.3.2023	Perbaiki point & dari hasil penelitian	

Dosen Pembimbing,

**Sukma Sari Dewi Chan, S.Th.I, M.Ud**  
NIDN. 2008029201

Mahasiswa Ybs,

**Fiki Haiful**  
NPM. 1804041067



## DOKUMENTASI FOTO

Wawancara dengan bapak Subhakti, S.P selaku field officer PT PSMI Divisi Tiyuh Baru Timur



Wawancara dengan bapak Kisno selaku karyawan



Wawancara dengan bapak Wahyudi selaku karyawan



Wawancara dengan Bapak Yanto selaku karyawan



Wawancara dengan saudara Rahmat Syafi`i selaku karyawan



Wawancara dengan Bapak Jumadi selaku karyawan





Wawancara dengan Bapak Edi pemilik bengkel mobil



Wawancara dengan Bapak sukadi pemilik usaha warung makan



Wawancara dengan Ibu Jubaidah pemilik warung makan



Bengkel tambal ban Bapak Budiyo





Ruko usaha Bapak Ariyadi



Warung makan Bapak Sukadi



## Kegiatan CSR Pembagian Sembako



## RIWAYAT HIDUP



Penulis bernama Fiki Haiful (23 Tahun) mahasiswa jurusan Ekonomi Syari'ah Fakultas Ekonomi dan Bisnis Islam Institut Agama Islam Negeri (IAIN) Metro, Lahir pada tanggal 09 September 1999 di Way Kanan, merupakan anak bungsu dari lima bersaudara. Ayah bernama Ra`uf dan Ibu bernama Suryati serta kakak pertama bernama Rusmiyati, kakak ke dua bernama Herna Wati, kakak ke tiga bernama Arislani, dan kakak ke empat bernama Afika Duri.

Riwayat pendidikan yang telah penulis ampu, jenjang sekolah dasar di SD N 01 Gedung Jaya lulus pada tahun 2012, lanjut jenjang Sekolah Menengah Pertama (SMP) di SMP N 04 Negara Batin lulus pada tahun 2015, dan lanjut di jenjang Sekolah Menengah Atas (SMA) di SMK N 1 Negara Batin lulus pada tahun 2018, penulis melanjutkan jenjang perguruan tinggi di Institut Agama Islam Negeri (IAIN) Metro Lampung.