

**SKRIPSI**

**DAMPAK FLUKTUASI HARGA KEBUTUHAN POKOK BAGI  
MASYARAKAT DIKELURAHAN MULYA ASRI**

**Oleh:**

**TIARA AMELIA PUSPITA  
NPM. 1801081032**



**Fakultas Tarbiyah dan Ilmu Keguruan  
Jurusan Tadris Ilmu Pengetahuan Sosial (TIPS)**

**INSTITUT AGAMA ISLAM NEGERI METRO  
1444 H/2023 M**

**DAMPAK FLUKTUASI HARGA KEBUTUHAN POKOK BAGI  
MASYARAKAT DIKELURAHAN MULYA ASRI**

Diajukan Untuk Memenuhi Tugas dan Memenuhi Syarat Penulisan Skripsi

Oleh :

TIARA AMELIA PUSPITA

NPM. 1801081032

Dosen Pembimbing: Wardani, M.Pd

**Fakultas Tarbiyah dan Ilmu Keguruan  
Jurusan Tadris Ilmu Pengetahuan Sosial (TIPS)**

**INSTITUT AGAMA ISLAM NEGERI METRO  
1444 H/2023 M**

## PERSETUJUAN

Judul : DAMPAK FLUKTUASI HARGA KEBUTUHAN POKOK  
BAGI MASYARAKAT DI KELURAHAN MULYA ASRI  
Nama : Tiara Amelia Puspita  
NPM : 1801081032  
Fakultas : Tarbiyah dan Ilmu Keguruan  
Program Studi : Tadris Ilmu Pengetahuan Sosial (TIPS)

## DISETUJUI

Untuk diajukan dalam sidang munaqosyah Fakultas Tarbiyah dan Ilmu  
Keguruan IAIN Metro.

Metro, 12 April 2023

Dosen Pembimbing



**Wardani, M.Pd**  
NIP. 199002212019021009



KEMENTERIAN AGAMA REPUBLIK INDONESIA  
INSTITUT AGAMA ISLAM NEGERI METRO  
FAKULTAS TARBIYAH DAN ILMU KEGURUAN

Jalan Ki Hajar Dewantara Kampus 15 A Inangmulyo Metro Timur Kota Metro Lampung 34111

Telepon (0725) 41507 Faksimili (0725) 47296 Website: www.tarbiyah-metro.univ.ac.id E-mail: tarbiyah@iainmetro.univ.ac.id

**NOTA DINAS**

Nomor : -  
Lampiran : 1 (Satu) Berkas  
Perihal : Permohonan Dimunaqosyahkan

Kepada Yth,  
Dekan Fakultas Tarbiyah dan Ilmu Keguruan  
Institut Agama Islam Negeri Metro  
di-

Tempat

*Assalamu'alaikum Wr.Wb*

Setelah kami mengadakan pemeriksaan dan bimbingan seperlunya, maka skripsi penelitian yang telah disusun oleh :

Nama : Tiara Amelia Puspita  
NPM : 1801081032  
Fakultas : Tarbiyah dan Ilmu Keguruan  
Program Studi : Tadris Ilmu Pengetahuan Sosial (TIPS)  
Yang berjudul : DAMPAK FLUKTUASI HARGA KEBUTUHAN POKOK  
BAGI MASYARAKAT DI KELURAHAN MULYA ASRI

Sudah kami setuju dan dapat diajukan ke Fakultas Tarbiyah dan Ilmu Keguruan Institut Agama Islam Negeri Metro untuk dimunaqosyahkan.

Demikian harapan kami dan atas perhatiannya saya ucapkan terima kasih.

*Wassalamu'alaikum Wr.Wb*

Mengetahui  
Ketua Program Studi TIPS

**Tubagus Ali Rachman Puja Kesuma, M.Pd**  
NIP. 19880823 201503 1 007

Metro, 12 April 2023  
Dosen Pembimbing

**Wardani, M.Pd**  
NIP. 19900227 201902 1 009



**KEMENTERIAN AGAMA REPUBLIK INDONESIA  
INSTITUT AGAMA ISLAM NEGERI METRO  
FAKULTAS TARBİYAH DAN ILMU KEGURUAN**

Jalan Ki. Hajar Dewantara Kampus 15 A Iringmulyo Metro Timur Kota Metro Lampung 34111

Telepon (0725) 41507; Faksimili (0725) 47296; Website: www.tarbiyah.metrouniv.ac.id; e-mail: tarbiyah.iain@metrouniv.ac.id

**PENGESAHAN UJIAN SKRIPSI**

No: ~~B-407/111-28-1/0/PP-00-9/07/2023~~

Skripsi dengan judul: DAMPAK FLUKTUASI HARGA KEBUTUHAN POKOK BAGI MASYARAKAT DIKELURAHAN MULYA ASRI, yang disusun oleh: Tiara Amelia Puspita, NPM. 1801081032, Program Studi: Tadris Ilmu Pengetahuan Sosial (TIPS) telah diujikan dalam sidang munaqosyah Fakultas Tarbiyah dan Ilmu Keguruan pada hari/tanggal: Senin/26 Juni 2023.

**TIM PENGUJUI**

Penguji I : Wardani, M.Pd  
Penguji II : Dr. Tusriyanto, M.Pd  
Penguji III : Wellfarina Hamer, M.Pd  
Penguji IV : Anita Lisdiana, M.Pd

Mengetahui  
Dekan Fakultas Tarbiyah dan Ilmu Keguruan



Dr. Zuhairi, M.Pd.

NIP. 19620612 198903 1 006

## ABSTRAK

### DAMPAK FLUKTUASI HARGA KEBUTUHAN POKOK BAGI MASYARAAAR DI KELURAHAN MULYA ASRI

Oleh  
Tiara Amelia Puspita  
NPM: 1801081032

Hal yang melatarbelakangi penelitian ini adalah bahwa dampak dari fluktuasi harga kebutuhan pokok yang tidak stabil berdampak pada masyarakat sekitar mengakibatkan harga dari berbagai macam komoditas pangan menjadi naik, jika kondisi ini terus berlanjut maka akan meningkatkan terjadinya inflasi yang berkepanjangan dan penurunan daya beli masyarakat serta pertumbuhan ekonomi. Kenaikan harga kebutuhan pokok tidak terlepas dari dampak ketidakpastian global, baik dipicu oleh kasus pandemi covid-19 maupun faktor cuaca.

Penelitian ini bertujuan untuk mengetahui apa saja faktor yang mendasari terjadinya fluktuasi harga kebutuhan pokok, dan bagaimana dampak fluktuasi harga kebutuhan pokok bagi perekonomian masyarakat di kelurahan mulya asri. Dalam penelitian ini pendekatan yang digunakan yaitu pendekatan deskriptif kualitatif, dengan menggunakan teknik pengumpulan data melalui wawancara secara mendalam terhadap informan sumber data dalam penelitian ini menggunakan data primer dan skunder, observasi dan dokumentasi.

Hasil dari penelitian ini menunjukkan bahwa kenaikan harga dipengaruhi oleh keterlambatan barang kebutuhan pokok, menurunnya hasil produksi yang disebabkan oleh faktor iklim dan cuaca yang tidak mendukung, jika permasalahan ini terus berangsur terus-menerus maka akan mengakibatkan permasalahan yang serius dalam laju pertumbuhan ekonomi masyarakatnya. Upaya yang dilakukan oleh pedagang yaitu seperti melakukan update barang dagangannya dan untuk masyarakat non pedagang mereka telah menangani permasalahan tersebut dengan cara memanfaatkan lahan kosong mereka yang ada di pekarangan rumah untuk membuat kolam budidaya ikan dan tumbuhan liar seperti tumbuhan *azolladan* membuat media lahan untuk menanam sayuran. Hasil dari pemanfaatan tersebut mereka gunakan untuk memenuhi kebutuhan hidupnya.

Kata Kunci: *Dampak Fluktuasi, Upaya Masyarakat Mengatasi Fluktuasi*

## ORISINALITAS PENELITIAN

Yang bertanda tangan di bawah ini:

Nama : Tiara Amelia Puspita  
NPM : 1801081032  
Prodi : S1 Tadris IPS  
Fakultas : Tarbiyah dan Ilmu Keguruan

Menyatakan bahwa skripsi ini secara keseluruhan adalah hasil penelitian saya kecuali bagian-bagian tertentu yang dirujuk dari sumbernya dan disebutkan dalam daftar pustaka.

Metro, 12 April 2023  
Yang menyatakan,



**Tiara Amelia Puspita**  
NPM. 1801081032

## **MOTTO**

*Kehidupan itu hanya dua hari, satu hari baik berihak kepadamu dan satu hari melawamu. Maka pada saat ia berpihak kepadamu, jangan bangga dan pada saat ia melawamu bersabarlah. Karena keduanya adalah ujian bagimu.*

**(ALI BIN ABI THALIB)**

*Dari skripsi ini saya tersadar ternyata manusia juga memerlukan masalah untuk bertahan hidup, semangat untuk mencari masalah. Tidak ada masalah bukan hidup namanya*

**(Tiara Amelia Puspita)**



## **HALAMAN PERSEMBAHAN**

Alhamdulillah alamin, puji syukur atas kehadiran Allah SWT yang telah memberikan nikmat sehat, iman, dan islam sehingga dengan penuh kekuatan, bekal ilmu, cinta dan kasih sayang, serta kemudahan akhirnya skripsi ini dapat terselesaikan dengan baik. Semoga skripsi ini bisa mengantarkan saya pada cita-cita yang membanggakan bagi orang-orang terbaik disekeliling saya. Skripsi ini saya persembahkan untuk:

1. Kedua orang tua saya, Bapak Prayogo dan Ibu Aminah tiada kata yang terucap selain terimakasih atas semua pengorbanan dan kasih sayangnya yang begitu hebat untk selama ini. Tiada doa yang kupanjatkan selain panjang umur dan sehat selalu agar dapat membawa saya dalam meraih gelar Sastra-1 dan seterusnya.
2. Segenap dosen Institut Agama Islam Negeri Metro, Lampung yang senantiasa mendidik dan mengayomi saya dalam menempuh kuliah terkhususnya untuk Bapak Wardani M.Pd selaku dosen pembimbing 1 yang senantiasa membantu saya dan membimbing saya dengan penuh kesabaran dan ketelatean dalam mengerjakan proposal hingga skripsi ini
3. Ketua Jurusan Bapak Tubagus Ali Rachman Puja Kesuma, M.Pd yang telah membebantu saya dalam mengarahkan dalam penulisan skripsi

## **KATA PENGANTAR**

Puji syukur penulis panjatkan kehadiran ALLAH SWT yang telah melimpahkan rahmat dan hidayahnya sehingga saya dapat menyelesaikan penulisan proposal ini. Penulisan Skripsi ini adalah sebagai salah satu bagian dari persyaratan untuk menyelesaikan pendidikan program Strata satu (S1) Fakultas Tarbiyah ilmu keguruan IAIN Metro guna memperoleh gelar S.Pd.

Dalam upaya menyelesaikan Skripsi ini, penulis telah menerima banyak bimbingan dari berbagai pihak. Oleh karena nya penulis mengucapkan terimakasih kepada Prof Dr.Hj. Siti Nurjannah, M. Ag selaku Rektor IAIN Metro, Dr. Zuhairi,M. Ag selaku Dekan Fakultas Tarbiyah Ilmu Keguruan, Bapak Tubagus Ali Rachman Puja Kesuma M.Pd selaku Ketua Jurusan Tadris Ilmu Pengetahuan Sosial,Bapak Wardani M.Pd selaku pembimbing yang telah memberi bimbingan yang amat sangat berharga mengarahkan dalam memberikan motivasi. Penulis juga senantiasa mengucapkan terimakasih kepada Bapak dan Ibu Dosen/Karyawan IAIN Metro yang telah memberikan ilmu pengetahuan dan sarana prasarana selama penulis menempuh pendidikan. Rasa sayang dan terima kasih penulis haturkan kepada Ayah dan Ibunda tercinta yang senantiasa mendo'akan dan memberikan dukungan dalam menyelesaikan pendidikan.

Keritik dan saran demi perbaikan Skripsi ini sangat diharapkan dan akan diterima dengan lapang dada. Dan pada akhirnya semoga hasil penelitian yang telah dilakukan sekiranya dapat bermanfaat bagi pengembangan ilmu pengetahuan agama Islam.

Metro, April 2023

Penulis

Tiara Amelia Puspita  
NPM. 18010810132

## DAFTAR ISI

<b>HALAMAN SAMPUL</b> .....	<b>i</b>
<b>HALAMAN JUDUL</b> .....	<b>ii</b>
<b>HALAMAN PERSETUJUAN</b> .....	<b>iii</b>
<b>NOTA DINAS</b> .....	<b>iv</b>
<b>HALAMAN PENGESAHAN</b> .....	<b>v</b>
<b>ABSTRAK</b> .....	<b>vi</b>
<b>HALAMAN ORISINALITAS PENELITIAN</b> .....	<b>vii</b>
<b>HALAMAN MOTTO</b> .....	<b>viii</b>
<b>HALAMAN PERSEMBAHAN</b> .....	<b>ix</b>
<b>KATA PENGANTAR</b> .....	<b>x</b>
<b>DAFTAR ISI</b> .....	<b>xi</b>
<b>DAFTAR TABEL</b> .....	<b>xii</b>
<b>DAFTAR GAMBAR</b> .....	<b>xvi</b>
<b>DAFTAR LAMPIRAN</b> .....	<b>xvii</b>
<b>BAB I PENDAHULUAN</b> .....	<b>1</b>
A. Latar Belakang Masalah .....	1
B. Identifikasi Masalah .....	6
C. Batasan Masalah .....	6
D. Pernyataan Penelitian .....	6
E. Tujuan Masalah .....	7
F. Manfaat Penelitian .....	7
G. Penelitian Relevan .....	8
<b>BAB II TINJAUAN PUSTAKA</b> .....	<b>12</b>
A. Kajian Teori.....	12
1. Pengertian Harga. ....	12
2. Teori Fluktuasi.....	13
3. Teori Pasar .....	14
4. Faktor Yang Mempengaruhi Fluktuasi Harga.....	14

5. Dampak Fluktuasi.....	18
6. Upaya Dalam Mengatasi Fluktuasi Harga.....	20
7. Masalah Pokok Enomi.....	22
B. Daya Beli .....	25
1. Pengetian Daya Beli .....	25
2. Faktor Yang Mempengaruhi Daya Beli.....	26
3. Kajian Perekonomian Masyarakat .....	27
C. Kerangka Pikir .....	31
<b>BAB III METODE PENELITIAN .....</b>	<b>32</b>
A. Rancangan Penelitian .....	32
B. Waktu dan Lokasi Penelitian .....	33
C. Jenis dan Sumber Data .....	33
1. Jenis Data.....	33
2. Sumber Data .....	34
D. Instrumen Penelitian .....	35
E. Teknik Penentuan Informan Penelitian .....	36
F. Teknik Pengumpulan Data .....	38
1. Wawancara .....	38
2. Dokumentasi.....	40
G. Teknik Analisis Data .....	41
1. Pengumpulan data .....	41
2. Reduksi Data .....	43
3. Penyajian Data .....	43
4. Kesimpulan Data .....	44
<b>BAB IV HASIL PENELITIAN .....</b>	<b>45</b>
<b>A. Gambaran Umum Kelurahan Mulya Asri.....</b>	<b>45</b>
1. Lokasi Penelitian .....	46
2. Sejarah Kelurahan Mulya Asri .....	48
3. Deskripsi Informan Peneliti.....	51
4. Visi, Dan Misi Dari Kelurahan Mulya Asri .....	54

5. Struktur Pemerintahan Di Kelurahan Mulya Asri .....	55
6. Sarana Dan Prasarana Di Kelurahan Mulya Asri .....	57
<b>B. Hasil Penelitian .....</b>	<b>58</b>
1. Kondisi Perekonomian Masyarakat Kelurahan Mulya Asri.....	58
2. Dampak Kenaikan Harga Barang Bagi Masyarakat .....	64
3. Faktor Pendukung dan Penghambat Perekonomian Masyarakat Dikelurahan Muyla Asri .....	66
4. Upaya Dalam Mengatasi Fluktuasi Harga Bahan Pokok Dilihat Dari Sisi Pedagang Dan Masyarakat .....	67
<b>C. Pembahasan .....</b>	<b>69</b>
<b>BAB V PENUTUP.....</b>	<b>73</b>
A. Kesimpulan .....	73
B. Saran.....	75
<b>DAFTAR PUSTAKA .....</b>	<b>76</b>
<b>LAMPIRAN-LAMPIRAN .....</b>	<b>79</b>
<b>RIWAYAT HIDUP .....</b>	<b>116</b>

## DAFTAR TABEL

Tabel 1.1 Data Pra-survey Harga Sembako di Pasar Kelurahan Mulya Asri .....	4
Tabel 3.1 Kisi-Kisi Pedoman Wawancara .....	35
Tabel 3.2 Data Penduduk Tahun 2021 Dikelurahan Mulya Asri.....	37
Tabel 3.3 Daftar Penerima Langsung Tunai (BLT) Dikelurahan Mulya Asri .....	38
Tabel 3.4 Jadwal Wawancara Yang Dilakukan Oleh Peneliti .....	39
Tabel 3.5 Tujuan, Aspek Yang Diteliti dan Sumber Data. ....	53

## DAFTAR GAMBAR

Gambar 1.1 Kurva Keseimbangan Pasar .....	2
Gambar 2.1 Kerangka Pemikiran .....	31
Gambar 3.1 Komponen dalam Analisis Data.....	42
Gambar 4.1 Wawancara Pedagang .....	62

## DAFTAR LAMPIRAN

Lampiran 2 Gambar Dokumentasi 1 .....	83
Lampiran 3 Surat Izin Prasurey 1 .....	102
Lampiran 4 Balasan Ptrasurey 1 .....	103



# BAB I

## PENDAHULUAN

### A. Latar Belakang Masalah

Kebutuhan pokok adalah bahan-bahan yang dibutuhkan oleh manusia dalam kehidupan sehari-hari, dapat dikatakan bahwa manusia bergantung pada pemenuhan kebutuhan dasar tersebut. Dalam hal ini adalah sesuatu yang sudah khas, karena manusia dalam kehidupan sehari-hari perlu mengkonsumsi kebutuhan pokok, mereka yang bermanfaat bagi tubuh, sehingga suplemen dalam tubuh terpenuhi<sup>1</sup>. Bahan pokok terdiri dari berbagai bahan makanan dan minuman yang pada umumnya dibutuhkan oleh bangsa Indonesia secara keseluruhan. Bahan Makanan Esensial, misalnya seperti: Nasi, Sagu, Jagung dan Sayur-sayuran, Buah-buahan, Daging (*Hamburger* dan ayam), Gula, Susu, Garam yang mengandung yodium/iodium, Minyak goreng dan Margarin, Minyak Tanah/gas elpiji. Untuk memenuhi persyaratan penting ini, faktor-faktor yang menangani masalah daerah setempat selain persediaan juga dipengaruhi oleh nilai, yang terkait dengan label harga daerah setempat.

Harga bahan pokok saat ini naik sangat tinggi, beberapa besar individu akan mengeluh karena biaya pengeluaran yang semakin membengkak. Untuk menyiasatinya permasalahan ini, daerah setempat terpaksa membuat langkah maju untuk terus memenuhi kebutuhan tersebut<sup>2</sup>. Cara ini termasuk untuk memperbaiki penggunaan kebutuhan yang berbeda, dan mengurangi bagian

---

<sup>1</sup>Anggun Wahyuningsih, 'Analisis Dampak Kenaikan Harga Minyak Goreng Terhadap Usaha Penggorengan Kerupuk Di Kota Bekasi', 2016.

<sup>2</sup>Abdul Latif, 'Dampak Fluktuasi Harga Bahan Bakar Minyak Terhadap Suplai Sembilan Bahan Pokok Di Pasar Tradisional', (*Jurnal Al-Buhuts Volume 11 Nomor 1 Juni 2015 ISSN 1907-0977 E ISSN 2442-823X*), 2015.

pengeluaran. Begitu juga saat puasa dan lebaran, harga kebutuhan pokok secara umum akan naik.

Dengan cara ini, harga merupakan bagian dari seseorang akan melakukan pembelian atau tidak untuk mengatasi masalah mereka. Dimana saat ini harga kebutuhan pokok sedang naik (naik) karena kebutuhan pokok terus mengalami gejolak harga. Ada kalanya biaya membengkak. Ini menghasilkan minat dan penawaran pembeli yang tinggi dan rendah untuk layak tertentu atau dalam siklus produksi. Minat pembeli untuk sesuatu yang tidak diikuti oleh ekspansi yang sedang berlangsung atau pasokan produk menyebabkan kenaikan biaya.

Gambar 1.1 Kurva Keseimbangan Pasar

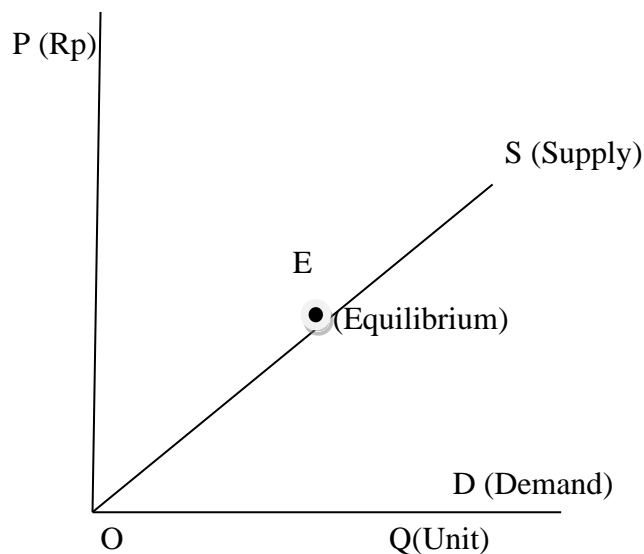

Pada gambar 1 tersebut dapat dijelaskan yaitu apabila permintaan harga naik maka permintaan akan turun sebaliknya harga turun permintaan naik. Pada penawaran akan berubah dengan mengikuti perubahan harga. Dimana penawaran akan bisa berubah dengan naiknya harga (di pasar) dan penawaran

akan turun. Dengan kata lain, harga memiliki kekuatan yang besar dalam menentukan tingkat produksi dan konsumen.

Kenaikan harga terjadi karena ketidaksesuaian antara permintaan dan penawaran. Ketidaksesuaian ini terutama adanya persaingan yang tidak sempurna di pasar. Beberapa tindakan perlu dibuat dan diatur sedemikian rupa agar antara permintaan (*demand*) dan penawaran (*supply*) berada pada kondisi yang seimbang, terutama yang berkenaan dengan bahan pokok, dimana ketersediaan bahan pokok harus tetap ada. Oleh karena itu, pemerintah harus turun tangan dalam mengurangi beban penderitaan masyarakat. Dimana otoritas publik dapat memberikan pengaturan untuk mengendalikan harga kebutuhan dasar<sup>3</sup>. Dengan membuat pedoman sehubungan dengan harga produk yang wajar, yang menetapkan biaya barang dagangan mendasar untuk area lokal sesuai dengan harga yang normal.

Kenaikan harga juga disebabkan karena adanya faktor yang mendasari dari kenaikan harga kebutuhan pokok yaitu kelangkaan barang atau ketersediaan terbatas. Keterbatasan menyebabkan banyak hal terasa langka. Ketersediaan barang yang terbatas tersebut akan menyulitkan konsumen dan menimbulkan keluhan bagi masyarakat.

Harga juga dipengaruhi oleh ekspansi harga bahan bakar. Hal ini akan mempengaruhi kebutuhan pokok daerah setempat. Efek dari kenaikan harga bahan bakar tersebut dipastikan harga kebutuhan pangan pokok akan naik. Sehingga akan mempersulit kehidupan individu untuk mendapatkan kebutuhan pokok, dan akan mengakibatkan daya beli individu akan berkurang.

---

<sup>3</sup>Taufik Sanjali Damanik, 'Dampak Kenaikan Harga Kedelai Terhadap Industri Kecil Pengolahan Tahu Di Kelurahan Batu Kota Kecamatan Malalayang Manado', *Skripsi (Manado: Fakultas Pertanian Jurusan Sosial Agrobisnis, Universitas Sam Ratulangi, 2014)*, 2014.

Padahal, pangan pokok merupakan kebutuhan daerah yang harus dipenuhi secara konsisten.

**Tabel 1.1**  
**Data Pra-survey Harga Sembako di Pasar Kelurahan Mulya Asri**

<b>Nama Barang</b>	<b>Harga /Satuan (per Mei 2022)</b>	<b>Harga Satuan Per Oktober 2022)</b>	<b>Persentase</b>
Beras	9.000	11.000	22.2%
Ayam Kampung	60.000	65.000	8.3%
Minyak goreng Bimoli	18.000	20.000	11.1%
Telur	24.000	40.000	66.7%

*Sumber: Data Hasil Observasi harga sembako di Pasar Kelurahan Mulya Asri pada Bulan Mei-Oktober 2022*

Dari hasil wawancara tersebut dapat dikatakan terjadinya fluktuasi harga sembako seperti beras (22.2%), ayam kampung (8.3%), minyak goreng bimoli (11.1%), dan telur (66.7%) di pasar kelurahan Mulya Asri yang menjadi permasalahan. Terjadinya fluktuasi di pasar kelurahan Mulya Asri sangat besar pengaruhnya terhadap pedagang khususnya pada pedagang sembako di pasar kelurahan Mulya Asri<sup>4</sup>. Mulai dari distributor besar, pedagang grosir sampai dengan pengecer. Dilihat dari jumlah pendapatan yang tidak menentu terkadang mengalami penurunan juga bahkan mengalami kenaikan yang signifikan. Akan tetapi saat terjadinya fluktuasi barang sembako jumlah pendapatan dan daya beli pedagang tidak semerta- merta turun seketika ada kalanya mengalami kenaikan ataupun stabil dari keadaan tersebut di pengaruhi beberapa faktor dan keadaan tertentu yang memang

---

<sup>4</sup>Ibu Ira, 'Hasil Wawancara Selaku Pedagang Sembako Pasar Kelurahan Mulya Asri'.

terjadi di lapangan yang mengakibatkan pendapatan dan daya beli tersebut mengalami kenaikan atau bahkan cenderung stabil saat terjadinya fluktuasi.

Pendapatan penduduk desa Mulya Asri yang rata-rata menjadi petani karet dengan harga karet yang semakin menurun hanya Rp. 8000/kg dipastikan tidak dapat membeli beras yang harganya mencapai Rp. 11,000, apalagi untuk membeli daging ayam yang harganya mencapai Rp. 31,000. Kemungkinan penduduk desa Mulya Asri hanya bisa makan dengan tahu dan tempe saja. Bahwa naiknya harga bahan pokok ternyata sangat mempengaruhi terhadap tingkat kesejahteraan masyarakat, karena dengan naiknya harga bahan pokok sedangkan pendapatan tetap itu sangat mempengaruhi kesejahteraan, karena bahan pokok merupakan makanan yang masyarakat konsumsi setiap harinya.

Dalam penelitian ini akan meneliti mengenai beberapa faktor yang mempengaruhi harga dengan pengelompokan beberapa kelompok barang yaitu barang pokok. Akan disajikan harga 4 barang pokok yaitu beras, minyak goreng bimoli, ayam kampung, dan telur. Penelitian ini penting dilakukan dan perlu adanya pengembangan karena dapat digunakan untuk mengetahui sejauh mana peran pembeli dan penjual dalam mempengaruhi harga dipasar khususnya di daerah Mulya Asri. Sehingga penting dilakukan untuk memberi tindakan evaluasi untuk pasar-pasar tersebut. Penelitian ini bertujuan memberi penjelasan lebih dalam menganalisis faktor penyebab fluktuasi harga kebutuhan pokok dan disajikan data harga dari beberapa pasar di kelurahan Mulya Asri dengan objek harga barang pokok. Dengan demikian, permasalahan yang muncul adalah adanya kenaikan harga pokok yang sering

terjadi. Sehingga peneliti disini merasa tertarik untuk meneliti mengenai “Dampak Fluktuasi Harga Kebutuhan Pokok Bagi Masyarakat di Kelurahan Mulya Asri”.

## **B. Identifikasi Masalah**

Berdasarkan latar belakang masalah di atas memberikan pertanyaan bahwa peneliti dapat mengidentifikasi masalah sebagai :

1. Kenaikan harga terjadi karena ketidaksesuaian antara permintaan dan penawaran sehingga ketidaksesuaian ini terutama adanya persaingan yang tidak sempurna di pasar.
2. Kenaikan harga kebutuhan pokok yaitu kelangkaan barang atau ketersediaan terbatas.

## **C. Batasan Masalah**

Terkait dengan hasil dari identifikasi masalah yang di atas, solusi untuk menghindari melebarnya suatu masalah yang akan diteliti, maka perlu di tentukan suatu batasan-batasan serta lingkup suatu permasalahan yang terjadi dan yang akan diteliti. Terkait dengan harga pokok yang dikonsumsi masyarakat di kelurahan Mulya Asri, dan tempat penelitian yang difokuskan adalah kelurahan Mulya Asri

## **D. Pernyataan Penelitian**

Berdasarkan latar belakang masalah di atas memberikan pertanyaan bahwa peneliti dapat mengidentifikasi masalah sebagai berikut:

1. Bagaimanakondisi perekonomian masyarakat dikelurahan mulya asri?

2. Bagaimana dampak fluktuasi harga kebutuhan pokok bagi masyarakat dikelurahan mulya asri?
3. Apa faktor pendukung dan penghambat perekonomian masyarakat dikelurahan mulya asri?
4. Bagaimana upaya mengatasi fluktuasi harga kebutuhan pokok ditinjau dari sisi pedagang?

#### **E. Tujuan Penelitian**

1. Untuk mengetahui kondisi perekonomian masyarakat dikelurahan mulya asri
2. Untuk mengetahui dampak fluktuasi harga kebutuhan pokok bagi perekonomian masyarakat di kelurahan mulya asri.
3. Untuk mengetahui faktor pendukung dan penghambat perekonomian masyarakat dikelurahan mulya asri
4. Untuk mengetahui upaya mengatasi fluktuasi harga kebutuhan pokok ditinjau dari sisi pedagang

#### **F. Manfaat Penelitian**

Hasil penelitian ini, terdapat manfaat penelitian sebagai berikut:

1. Manfaat Teoritis

Penelitian ini dapat memberikan pengetahuan mengenai faktor-factoryang mempengaruhi kenaikan harga kebutuhan pokok di kelurahan Mulya Asri.

## 2. Manfaat Praktis

### a. Bagi Penulis

Pemahaman yang lebih mendalam lagi mengenai faktor-faktor tentang kenaikan harga kebutuhan pokok terhadap perekonomian masyarakat di kelurahan Mulya Asri, dan hasil penelitian ini berguna bagi peneliti lain yang tertarik untuk membuat topik dan tujuan yang sama terutama ketika mereka ingin melakukan penelitian serupa.

### b. Bagi Masyarakat

Memberikan informasi kepada masyarakat di kelurahan Mulya Asri dan masyarakat luas pada umumnya mengenai faktor-faktor kenaikan harga kebutuhan pokok terhadap perekonomian masyarakat.

## G. Penelitian Relevan

Penelitian yang relevan adalah kompilasi sistematis dari temuan penelitian sebelumnya tentang topik yang akan dipelajari. Ada beberapa temuan penelitian yang menunjukkan bahwa masalah yang Anda diskusikan adalah masalah. Dalam penelitian yang relevan ini, terdapat beberapa karya ilmiah yang terkait dengan pembahasan peneliti, antara lain:

1. Naning Pujiati, yang berjudul “Analisis Penyebab Fluktuasi Harga Barang Pokok di Pasar Magetan Jawa Timur”. Harga adalah jumlah yang dibayar pembeli kepada penjual yang telah disepakati sebelumnya. Harga dapat dipengaruhi oleh berbagai faktor. Kajian ini akan menyajikan harga pasar barang kebutuhan pokok. Penelitian ini dilakukan berdasarkan sumber data sekunder dari instansi terkait yaitu Pusat Ketersediaan Sistem Informasi dan Perkembangan Harga Bahan Pokok Jawa Timur Kabupaten



Magetan pada bulan Oktober 2020 dan data sekunder lainnya. Tujuan dari penelitian ini adalah untuk melihat faktor-faktor yang mempengaruhi harga. Metode analisis kualitatif digunakan dengan data sekunder dari instansi terkait untuk analisis data yang lebih rinci<sup>5</sup>.

a) Persamaan

Laporan penelitian Naning Pujiati dengan Penelitian ini yaitu faktor-faktor yang mempengaruhi harga barang kebutuhan pokok, dan penelitian ini menggunakan metode kualitatif.

b) Perbedaan

Perbedaan penelitian Naning Pujiati dengan Penelitian ini yaitu dilakukan berdasarkan sumber data sekunder dari instansi terkait yaitu Pusat Sistem Informasi Ketersediaan dan Perkembangan Harga Bahan Pokok.

2. Nopi Silawati, yang berjudul “Dampak Penimbunan Barang Terhadap Kestabilan Harga Pada Bulan Ramadhan Dan Idul Fitri”. Penimbunan barang dapat menyebabkan kelangkaan barang, yang pada gilirannya dapat menyebabkan harga kebutuhan pokok naik. Studi ini mengeksplorasi dampak penimbunan terhadap stabilitas harga. Metode penelitian kualitatif yang digunakan dalam penelitian ini adalah dengan cara mengamati dan mempelajari orang dan pengalamannya<sup>6</sup>.

---

<sup>5</sup>Naning Pujiati, ‘Analisis Penyebab Fluktuasi Harga Barang Pokok Di Pasar Kabupaten Magetan Jawa Timur’, *Jurnal Neraca: Jurnal Pendidikan Dan Ilmu Ekonomi Akuntansi*, 4.2 (2020), 191 <<https://doi.org/10.31851/neraca.v4i2.4906>>.

<sup>6</sup>Nopi Silawati, ‘Dampak Penimbunan Barang Terhadap Kestabilan Harga Pada Bulan Ramadhan Dan Idul Fitri’, (*STAIN JURAI SIWO METRO*), 2013.

## a) Persamaan

Penelitian Nopi Silawati dengan peneliti ini yaitu terletak pada pembahasan mengenai harga. Dimanasi penelitian tersebut terdapat pembahasan mengenai kenaikan harga.

## b) Perbedaan

Penelitian Nopi Silawati dengan penelitian ini yaitu terletak pada kajian yang disampaikan oleh peneliti.

3. Martia Eka Saputri, yang berjudul “Dampak Kenaikan Harga Terhadap Prilaku Konsumen”.Kajian ini membahas tentang dampak kenaikan harga terhadap perilaku konsumen. Harga yang lebih tinggi dapat menyebabkan pembelian yang lebih sedikit, karena konsumen mungkin merasa bahwa mereka tidak mampu membayar kenaikan biaya atau harga yang lebih tinggi dapat menyebabkan peningkatan permintaan, karena konsumen mungkin merasa bahwa produk tersebut sepadan dengan kenaikan harga. Penelitian ini menggunakan metodologi kualitatif<sup>7</sup>.

## a) Persamaan

Penelitian Martia Eka Saputri dengan penelitian ini yaitu terletak pada pembahasan mengenai harga. Dimanasi penelitian tersebut terdapat pembahasan mengenai kenaikan harga.

## b) Perbedaan

Penelitian Martia Eka Saputri dengan penelitian ini yaitu terletak pada kajian yang disampaikan oleh peneliti. Jika dalam laporan penelitian Martia Eka Saputri memaparkan tentang dampak kenaikan harga

---

<sup>7</sup>Martia Eka Saputri, ‘Dampak Kenaikan Harga Terhadap Prilaku Konsumen’, *STAIN JURAI SIWO METRO*, 2015.

terhadap perilaku konsumen, dalam laporan penelitian peneliti memaparkan tentang faktor yang memengaruhi kenaikan harga.

## **BAB II**

### **TINJAUAN PUSTAKA**

#### **A. Kajian Teori**

##### **1. Pengertian Harga**

Harga merupakan suatu nilai tukar yang disematkan pada suatu produk barang atau jasa. Istilah harga digunakan untuk memberikan nilai *financial*, biasanya penggunaan kata harga berupa digit nominal besaran angka terhadap nilai tukar mata uang yang dapat menunjukkan tinggi rendahnya nilai suatu kualitas suatu produk barang atau jasa. Harga merupakan salah satu faktor yang mempengaruhi tingkat permintaan pasar terhadap suatu produk. Menurut Inderawati Toti dalam jurnal nya, bahwa posisi kompetitif suatu produk di pasar penjualan dipengaruhi oleh harganya<sup>8</sup>. Jadi harga memiliki dampak yang signifikan terhadap penjualan. Barang dagang atau jasa ditukar dengan harga, yang merupakan sejumlah uang. Pada kehidupan sehari-hari pertemuan antara pembeli dan penjual di pasar dapat menentukan harga barang atau jasa yang biasanya melalui proses tawar-menawar atau negosiasi.

Salah satu komponen pemasaran yang mendorong pendapatan dalam perekonomian adalah harga. Penetapan harga dimaksudkan untuk menyampaikan posisi produsen dalam hal nilai barang. Harga yang ditetapkan perusahaan adalah untuk menentukan jumlah volume penjualan dan keuntungan yang diperoleh.

---

<sup>8</sup>Toti. Inderawati, 'Analisis Perilaku Pedagang Dalam Pembentukan Harga Barang Kebutuhan Pokok Di Kota Pekanbaru.', *Jurnal Ekonomi*, 21.1 (2020), 4–9.

Menurut Prof. Enizar, bahwa harga adalah merupakan salah satu unsur yang terdapat dalam transaksi jual beli, yaitu adanya harga yang jelas dari benda yang diperjualbelikan<sup>9</sup>.

Dapat disimpulkan bahwa nilai suatu produk diukur dalam mata uang, dan harga adalah sejumlah uang yang akan diperdagangkan untuk satu unit produk atau jasa. jika penjual bersedia melepaskan barang atau jasanya kepada pihak lain dengan imbalan menerima manfaat tertentu tergantung pada nilai ini. Kesepakatan antara pembeli dan penjual membentuk dasar untuk harga.

## 2. Teori Fluktuasi Harga

Terjadinya pembentukan harga dipengaruhi oleh mekanisme pasar yaitu berasal dari penawaran dan permintaan, istilah ekonomi disebut "*Supply and Demand*"<sup>10</sup>.

### a. Teori Penawaran (*Supply*)

Teori penawaran menyatakan sikap penjual, menjual lebih banyak barang dengan harga lebih tinggi karena penjual ingin mendapatkan keuntungan yang maksimal. Kita dapat melihatnya dalam teori produksi, sejauh mana sikap di atas sejalan dengan sikap produsen atau dapat dijelaskan karena kita mengetahui bahwa penjual adalah produsen.

---

<sup>9</sup>Enizar, 'Syarah Hadits Ekonomi', (*Metro: STAIN Press*), 2005, 109.

<sup>10</sup>Pujiati, Naning, 'Pengaruh Fluktuasi Harga Terhadap Permintaan Dan Penawaran Brang Pokok Dan Non Pokok', *Jurnal Ekonomi Dan Pendidikan*, 17 (2020), 125–26.

b. Teori Permintaan (*Demand*)

Teori permintaan menetapkan sikap pembeli (konsumen), yaitu mereka akan membeli lebih banyak dengan harga lebih rendah. Kita dapat memperoleh sikap ini dari teori konsumen<sup>11</sup>.

### 3. Teori Pasar

- a. Secara Sederhana pasar adalah tempat bertemunya pembeli dan penjual untuk melakukan transaksi jual-beli barang dan jasa.
- b. Secara Luas (W.J. Stanton ) orang-orang yang mempunyai keinginan untuk memenuhi kebutuhan, uang untuk belanja serta kemauan untuk membelanjakannya.
- c. Teori ekonomi Pertemuan antara penawaran dan permintaan dan saat terjadinya harga keseimbangan
- d. Struktur Pasar adalah penggolongan produsen kepada beberapa bentuk pasar berdasarkan pada ciri-ciri seperti jenis produk yang dihasilkan, banyaknya perusahaan dalam industri, mudah tidaknya keluar atau masuk ke dalam industri dan peranan iklan dalam kegiatan industri

### 4. Faktor Yang Mempengaruhi Fluktuasi Harga

Dalam Ekonomi bebas harga di pengaruhi oleh beberapa faktor antara lain<sup>12</sup>:

a. Pendapatan Konsumen

Pendapatan konsumen menentukan jumlah barang dan jasa yang dapat dibeli oleh individu. Pertumbuhan tinggi yang berarti lebih banyak

---

<sup>11</sup>Abdul Aziz, *Ekonomi Islam Analisis Mikro Dan Makro*, 2008.

<sup>12</sup>Widya rizkiyati, 'Pengaruh Harga Terhadap Minat Beli Konsumen Pada PT. Indomaret Palembang', *Skripsi, (Palembang, Fakultas Ekonomi Dan Bisnis Islam IAIN Raden Fatah)*, 2008.

pendapatan bagi konsumen. Ketika pendapatan konsumen meningkat, mereka mungkin menuntut lebih banyak barang dan jasa tertentu, dan sebaliknya. Dari penjelasan di atas, pendapatan konsumen dapat mempengaruhi harga, di mana ketika pendapatan konsumen meningkat, mereka dapat meminta jumlah yang lebih tinggi. Sebaliknya, jika pendapatan konsumen menurun, mereka menuntut lebih banyak barang dan jasa.

b. Preferensi Konsumen

Jumlah produk yang diminta konsumen berubah seiring dengan preferensi dan selera konsumen. Permintaan barang menurun karena tidak disukai konsumen. Apabila harga barang tersebut bisa diturunkan. Misalnya, harga jual beberapa pakaian akan turun ketika menjadi kurang terkenal.

c. Biaya Produksi

Untuk memperoleh faktor-faktor produksi dan bahan baku yang diperlukan untuk menghasilkan produk perusahaan, suatu perusahaan harus menginvestasikan semua biaya yang diperlukan. Ketika bisnis telah mengurangi pengeluaran, mereka bersedia untuk menawarkan (membuat) lebih banyak barang untuk harga tertentu, yang mengarah pada surplus barang yang memaksa bisnis untuk memotong harga untuk menjual semua yang mereka hasilkan. Perusahaan menaikkan harga mereka ketika biaya mereka naik.

d. Keadaan Perekonomian

Tingkat harga secara signifikan dipengaruhi oleh keadaan ekonomi; jika harga naik, kebanyakan individu akan merasa lebih miskin daripada sebelumnya. Karena jika pendapatan seseorang naik tetapi harga naik lebih cepat dari pendapatannya, maka jumlah kebutuhan pokok yang dapat mereka beli akan berkurang. Berdasarkan alasan di atas, situasi ekonomi seseorang berpengaruh signifikan terhadap kenaikan harga. Ketika pendapatan seseorang naik tetapi harga naik lebih cepat dari pendapatannya, jumlah kebutuhan pokok yang dapat dibeli berkurang.

e. Persaingan

Struktur pasar yang mendorong persaingan sempurna akan menjamin pelaksanaan kegiatan yang berhubungan dengan produksi dengan efisiensi tinggi<sup>13</sup>. Di pasar dengan persaingan penuh, penjual tidak dapat menetapkan harga barangnya; sebaliknya, maka harus mengikuti harga pasar. Seperti yang dikatakan di atas, persaingan pasar memiliki dampak yang signifikan terhadap penjualan berbagai produk. Misalnya, produk pertanian dipasarkan dalam suasana persaingan murni. Banyak penjual yang secara aktif berinteraksi dengan banyak pembeli dalam kompetisi ini. Ini akan menjadi tantangan bagi penjual karena banyaknya pembeli dan penjual perseorangan untuk menjual dengan harga yang lebih tinggi kepada

---

<sup>13</sup>Adiwarman Karim, 'Sejarah Pemikiran Ekonomi Islam', (Jakarta:Rajawali Pers), 2008.



pembeli yang lain. Persaingan dibagi menjadi 3 yaitu :

1) Persaingan tidak sempurna

Produsen lebih banyak namun menghasilkan barang yang berbeda satu sama lain.

2) Monopoli

Hanya ada satu produsen yang menjual produk di pasar, sehingga tidak ada pengganti atau komoditas yang dipasok oleh produsen lain.

3) Oligopoly

Tidak banyak produsen yang saling bersaing untuk memasarkan barang-barang yang terbedakan sama lain.

f. Tujuan Perusahaan

Seorang individu atau sekelompok orang menciptakan korporasi dengan tujuan menghasilkan berbagai barang dan jasa yang dibutuhkan masyarakat. Berdasarkan uraian di atas, penetapan harga suatu produk seringkali berkaitan dengan tujuan yang ingin dicapai. Setiap perusahaan memiliki tujuan yang berbeda dengan perusahaan lainnya. Di antara tujuan yang harus dipenuhi adalah keuntungan maksimum, volume penjualan yang telah ditentukan, pangsa pasar, dan pengembalian modal yang dihabiskan dalam kerangka waktu yang telah ditentukan.

g. Pengawasan pemerintah

Organisasi yang bertugas mengelola perekonomian adalah pemerintah. Memastikan bahwa bisnis dan rumah tangga menjalankan operasi ekonomi mereka secara bertanggung jawab dan tidak berdampak negatif terhadap masyarakat secara keseluruhan. Peraturan pemerintah dapat berupa penetapan harga maksimum dan minimum, diskriminasi harga, dan tindakan lain yang mendukung atau melemahkan upaya monopoli.

## 5. Dampak Fluktuasi Harga

Fluktuasi harga atau kenaikan harga adalah hal yang sering dialami oleh masyarakat, terjadi karena panen raya. Anwarudin (2015) juga mengemukakan bahwa tingkat harga yang tinggi umumnya terjadi saat pasokan cabai langka yaitu sekitar bulan November – Februari. Langkah yang dapat dilakukan dalam menyiasati fluktuasi harga ini adalah melalui peningkatan luas tanam pada musim hujan baik di lahan baru di sentra produksi maupun di lahan yang sudah ada<sup>14</sup>. Laju pertumbuhan ekonomi Indonesia berfluktuasi dari tahun ke tahun walaupun secara umum dapat kita tarik kesimpulan bahwa pertumbuhannya cenderung membaik terutama setelah pemerintah memberlakukan kebijakankebijakan ekonomi sehingga tercipta suasana perekonomian yang kondusif. Pada saat krisis ekonomi melanda Asia Indonesia tidak terkecuali terkena dampaknya

---

<sup>14</sup>Naully, D. (2017). Fluktuasi dan disparitas harga cabai di Indonesia. *Jurnal Agrosains dan Teknologi*, 1(1), 57-70.

bahkan mungkin yang terprah tetapi saat ini perekonomian Indonesia sudah mulai bangkit lagi.<sup>15</sup>

Fluktasi harga dapat mempengaruhi daya beli masyarakat terhadap suatu barang atau jasa lebih jauh lagi jika kenaikan harga terjadi secara terus menerus itu akan menyebabkan inflasi, tentunya ada beberapa faktor yang mempengaruhi kenaikan suatu harga barang atau jasa, antaralain:

a) Tinggi nya permintaan terhadap suatu barang atau jasa, jika permintaan terhadap barang atau jasa naik, maka hal itu dapat menyebabkan turunnya penyediaan faktor produksi sementara, pengganti atau substitusi dari barang atau jasa tersebut jumlahnya terbatas atau bahkan tidak ada, keadaan yang tidak seimbang itulah yang menyebabkan harga barang atau jasa menjadi naik.

b) Naiknya harga produksi

Naiknya biaya produksi adalah salah satu alasan dibalik naiknya harga barang atau jasa. Desakan biaya produksi tentu nya mempengaruhi produsen dalam menentukan suatu harga dari sebuah barang atau jasa. Hal ini dapat terjadi dalam waktu yang singkat atau bahkan bisa terjadi dalam jangka waktu terus menerus. Secara umum hal ini terjadi dikarenakan biaya produksi yang semakin meningkat dan biasanya terjadi terhadap Negara yang ekonominya sedang bertumbuh atau berkembang

---

<sup>15</sup>Indriyani, S. (2016). Analisis pengaruh inflasi dan suku bunga terhadap pertumbuhan ekonomi di indonesia tahun 2005–2015. *Jurnal Manajemen Bisnis Krisnadwipayana*, 4(2).

c) Jumlah uang yang beredar bertambah,

Para kaum klasik berpandangan bahwa ada sebuah keterkaitan atau pengaruh antara jumlah uang yang beredar dengan harga barang. Jika jumlah barang tetap namun jumlah uang yang beredar lebih banyak, maka harga akan menjadi mahal, jika hal tersebut terjadi secara terus menerus maka akan dinamakan inflasi peristiwa ini pernah terjadi di negara Somalia dan Hungaria.

d) Keputusan perusahaan/produsen

Perusahaan yang memproduksi barang populer sering menaikkan harga barang mereka. Hal itu dilakukan karena konsumen bersedia membayar harga tersebut, terlebih lagi barang yang diproduksi adalah barang yang sangat dibutuhkan konsumen seperti, bahan bakar misalnya, gas elpiji atau listrik, barang-barang tersebut adalah barang yang sering naik harganya. Namun masyarakat akan tetap membeli barang tersebut dalam rangka pemenuhan kebutuhan sehari-hari

## 6. Upaya Dalam Menghadapi Fluktuasi Harga

Ditengah gelombang perkembangan ekonomi yang sedang terjadi baru-baru ini, fluktuasi atau kenaikan harga adalah hal yang sangat sulit dihindari, masyarakat dipaksa memutar otak untuk tetap dapat memenuhi kebutuhannya ditengah harga-harga kebutuhan pokok yang kian meroket. Fluktuasi harga bukanlah hal yang dapat dianggap sepele karena dalam pendapat Dwi Eko Waluyo dalam bukunya yang berjudul *Teori Ekonomi Macro 2002* menyebutkan “inflasi merupakan salah satu bentuk penyakit

ekonomi yang sering timbul dan dialami hampir di seluruh Negara dunia. Kecenderungan dari kenaikan harga-harga pada umumnya terjadi secara terus-menerus. Dari pendapat tersebut tergambar bahwa fluktuasi harga dapat menyebabkan masalah serius pada ekonomi suatu Negara yaitu inflasi

Banyak sekali pihak-pihak yang kurang diuntungkan ketika fluktuasi harga terjadi, misalnya produsen sebagai pihak yang menyediakan suatu barang atau jasa dipasar. Tentunya ada beberapa hal yang dapat dilakukan dalam menghadapi fluktuasi harga bagi produsen, mengutip perkataan Menteri Pariwisata dan Ekonomi Kreatif (Menparekraf) Sandiaga Uno dalam workshop di perpustakaan Soeman (pekanbaru) bahwa “untuk menghadapi kenaikan harga pokok kita harus melakukan tiga hal. Pertama, *be a cost leader* seseorang harus mampu mengelola bahan produksi. Harus dihitung dengan baik, buat catatan keuangan, lalu yang kedua masyarakat harus memperluas jejaring silaturahmi. Tujuannya agar masyarakat dapat mendapatkan alternative bahan-bahan pokok sehingga biaya produksi lebih terjangkau, lalu yang ketiga adalah memaksimalkan kemampuan keuangan”. Dari pendapat diatas menunjukkan bahwa saat terjadi fluktuasi harga hendaknya produsen melakukan penyesuaian dengan melakukan tiga tersebut

Dampak dari fluktuasi makin tidak dapat dihindari oleh masyarakat yang mayoritas bertindak sebagai konsumen. Hal ini membuat mereka harus menyesuaikan perilaku mereka guna menghadapi fluktuasi harga,

dengan gaya hidup yang lebih hemat dan menggunakan uang secara efisien contohnya seperti fokus dalam pemenuhan kebutuhan primer dan menunda kebutuhan sekunder. Dampak dari fluktuasi harga pun kerap mempengaruhi kehidupan social pada masyarakat, contohnya seperti adanya demonstrasi yang dilakukan oleh mahasiswa, driver ojek online dan golongan masyarakat lainnya, demonstrasi tersebut dilatar belakangi oleh kebijakan pemerintah yang menaikkan harga (BBM) bahan bakar minyak, yang dinilai memberatkan kehidupan rakyat. Sejatinya fluktuasi harga bukan hanya mempengaruhi perekonomian masyarakat tetapi dapat juga mempengaruhi kehidupan social masyarakat.

## 7. Masalah Pokok Ekonomi

Pokok ekonomi dibagi menjadi dua yaitu, masalah ekonomi klasik dan masalah ekonomi modern <sup>16</sup>:

- a. Menurut Teori Klasik, yang dipelopori oleh Adam Smith terdiri dari :
  - 1) Produksi adalah segala tindakan yang ditujukan untuk meningkatkan nilai manfaat dari suatu barang, masalah produksi berkaitan erat dengan produk (barang dan jasa) apa yang akan diproduksi, untuk siapa barang tersebut diproduksi, menggunakan berapa tenaga kerja. Dalam kegiatan produksi, tidak terlepas dari cara penggunaan bahan mentah, peralatan (modal), tenaga kerja, dan teknologi yang menentukan kapasitas produksi atau

---

<sup>16</sup>Sadono Sukirno, 'Mikro Ekonomi Teori Pengantar', Jakarta. PT Raja Grafindo Persada.

kemampuan memproduksi barang dan jasa. Karena sifat manusia yang tidak pernah mengalami tingkat kepuasan yang hakiki, maka berapapun yang diproduksi selalu tidak pernah mencukupi kebutuhan manusia; sehingga selama itu pula produksi menjadi masalah pokok ekonomi.

- 2) Distribusi adalah segala kegiatan yang ditujukan untuk menyampaikan atau menyalurkan barang hasil produksi dari produsen hingga sampai ke tangan konsumen akhir/pemakai. Yang termasuk kegiatan distribusi diantaranya : Pengemasan, pensortiran/pemilahan, pengepakan, penyimpanan/pegudangan, pengangkutan .Distribusi dapat dibedakan menjadi 2 cara :
  - a) Distribusi langsung, dimana barang hasil produksi langsung disalurkan ke konsumen akhir/pemakai.
  - b) Distribusi tidak langsung, dimana dalam penyalurannya melalui beberapa perantara, seperti : agen, grosir, eksportir, importir, komisioner, makelar, pedagang eceran. Semakin panjang mata rantai penyaluran sangat dimungkinkan harga yang ditanggung konsumen akhir lebih mahal.
- 3) Konsumsi adalah segala tindakan yang tujuannya menghabiskan atau mengurangi nilai guna suatu barang. Setiap kebutuhan manusia atau masyarakat didesak oleh kebutuhan-kebutuhan atau keinginannya dalam menentukan jenis barang-barang dan jasa

yang hendak digunakan atau dikonsumsi. Kegiatan konsumsi dipengaruhi oleh 2 faktor :

- a) Faktor Internal, seperti: pendapatan, selera karakter, kepribadian, motivasi.
- b) Faktor Eksternal, seperti: kebudayaan, peradaban, lingkungan, status sosial, kebijakan pemerintah, dan lain-lain

b. Menurut Teori Modern, menurut Paul A Samuelson, seorang pakar ekonomi, membedakan masalah pokok yang dihadapi oleh perekonomian, yaitu :

- 1) Apa yang akan diproduksi (*What*) Karena keterbatasan sumber daya faktor produksi, maka harus hal yang tidak mungkin akan memproduksi sebanyak-banyaknya, maka harus dilakukan pemilihan barang apa yang harus diproduksi serta berapa jumlahnya. Karena sumber daya terbatas sementara kebutuhan tidak terbatas, maka tidak semua barang dan jasa yang dibutuhkan masyarakat dapat diproduksi. Suatu masyarakat ekonomi harus menentukan barang dan jasa apa saja yang akan diproduksi, barang dan jasa mana yang akan diprioritaskan, barang dan jasa apa yang akan diproduksi kemudian, serta barang dan jasa apa yang tidak dapat diproduksi. Ini merupakan masalah bagaimana mengalokasikan sumber daya yang ada (sumber daya alam, manusia, dan modal) ke dalam berbagai sektor produksi untuk menghasilkan barang dan jasa.



- 2) Bagaimana proses produksinya (*How*). Hal ini sangat tergantung dari ketersediaan sumber daya faktor produksi dari setiap wilayah/negara. Bagi negara maju akan menggunakan faktor produksi padat modal dengan teknologi majunya, sementara bagi negara yang berkembang akan menerapkan teknologi menengah tanpa mengesampingkan pendayagunaan sumber daya manusia yang ada sehingga tidak terjadi pengangguran yang tinggi.
- 3) Untuk siapa hasil produksi ditujukan (*For Whom*). Untuk masalah yang satu ini, pertimbangan ditujukan bagaimana caranya agar hasil produksi dapat memenuhi kebutuhan utama masyarakat serta dengan tingkat harga yang terjangkau oleh masyarakat yang menjadi pangsa pasarnya.

## **B. Daya Beli**

### **1. Pengertian Daya Beli**

Menurut kamus besar bahasa Indonesia daya beli terbagi menjadi dua suku kata yaitu daya dan beli. Daya adalah kemampuan melakukan sesuatu atau bertindak dan beli adalah memperoleh sesuatu melalui pertukaran (pembayaran) dengan uang<sup>17</sup>.

Daya beli yang peneliti maksud disini adalah daya beli pedangan yang mengalami kenaikan dan penurunan saat terjadinya fluktuasi harga dan cenderung sulit untuk diperkirakan karena pendapatan dari pedagang itu

---

<sup>17</sup>Departemen Pendidikan Nasional, 'Kamus Besar Bahasa Indonesia', 2008, 163.

sendiri naik turun karena pembeli cenderung mengurangi dan membagi uang belanja untuk kebutuhan lainnya.

## **2. Faktor yang Mempengaruhi Daya Beli**

Membahas mengenai daya beli dari pedagang tidak jauh cangkupannya dari jumlah pendapatan dari pedagang itu sendiri dimana keduanya memiliki hubungan yang berkaitan. Dimana jika jumlah pendapatan naik maka daya beli pedagang juga naik, tetapi semua itu juga harus di dorong faktor-faktor seperti:

### **a. Tingkat Pendapatan**

Pendapatan merupakan suatu balas jasa dari seseorang atas tenaga atau pikiran yang telah disumbangkan, biasanya berupa upah atau gaji. Makin tinggi pendapatan seseorang dalam suatu usahanya maka semakin tinggi pula daya beli. Begitu pula yang terjadi oleh pedagang apabila pendapatan dari pedagang tersebut tinggi maka akan di susul dengan daya pembelian stok yang tinggi<sup>18</sup>.

### **b. Perubahan Harga**

Jika harga barang naik maka daya beli konsumen cenderung menurun sedangkan jika harga barang turun maka daya beli konsumen akan naik. Hal ini sesuai dengan hukum permintaan. Sebaliknya berbicara mengenai daya beli pedagang harga tidaklah begitu berpengaruh melainkan lebih kepada jumlah stok yang ada di distributor, walaupun bisa dikatakan harga barang melambung naik tapi kalau stok di

---

<sup>18</sup>Retno Febriana, 'Beberapa-Faktor-Yang-Mempengaruhi-Daya-Beli-Masyarakat', 2018.

distributor terbatas jumlah pembelian barang oleh pedagang tidak akan berpengaruh. Selain itu perubahan harga barang-barang yang ada di pemasok menjadi pertimbangan dengan jumlah pendapatan<sup>19</sup>.

c. Modal Usaha

Modal yang digunakan untuk pembelian barang dagangan / bahan suatu pengeluaran setiap hari seperti untuk tenaga kerja, ongkos dan lain-lain. atau uang yang secara bersama-sama dengan faktor produksi yang dapat menghasilkan barang atau Modal atau dana sangat diperlukan dalam rangka untuk mengangkut barang dagangan atau untuk memperbesar suatu usaha.

d. Kondisi Pasar

Pasar mempengaruhi kegiatan dalam transaksi penjualan baik sebagai kelompok pembeli atau penjual. Kondisi pasar dalam daya beli pedagang akan stok barang di sini dipengaruhi oleh beberapa faktor yaitu: jenis pasar, daya beli, frekuensi pembelian serta keinginan dan kebutuhan<sup>20</sup>.

### 3. Kajian Perekonomian Masyarakat

Ekonomi masyarakat terdiri dari sekelompok manusia yang sudah mengikuti cara hidup tertentu dan mematuhi kebiasaan tertentu. Kata masyarakat berasal dari bahasa Arab “Musyarak” yang berarti “Bersama-sama atau menyatukan”, dan diterjemahkan kedalam kata “Masyarakat”

---

<sup>19</sup>Sonny Sumarsono, ‘Ekonomi Mikro’, *Yogyakarta: Graha Ilmu*, 2007, p. 62.

<sup>20</sup>Salimah Meilani, ‘Penjualan Sebagai Tolak Ukur Keberhasilan Perusahaan’, 2017.

yang berarti “Berkumpul bersama”. Dalam buku *Sociology Of Problems And Social Grup*, menjelaskan tentang bagaimana cara orang hidup bersama-sama dengan berhubungan satu sama lain. Setelah berinteraksi dan hidup berdampingan, mereka mencapai kesempatan untuk membentuk sebuah komunitas (Indonesia)

Menurut Agust Comte, masyarakat adalah suatu kumpulan makhluk hidup dengan realitas baru yang tumbuh sesuai dengan aturannya sendiri dan pola perkembangan yang unik. Manusia dapat mengembangkan keperibadian yang unik sebagai hasil dari masyarakat, dan sebagai makhluk sosial, mereka tidak dapat berbuat banyak sendiri.

Pengeluaran modal adalah sejumlah uang yang dikeluarkan oleh pemerintah untuk menciptakan suatu aset tertentu. Pembelian modal dapat dilakukan untuk memperoleh aset tetap bagi pemerintah daerah dan aset tetap lainnya. Salah satu elemen yang mempengaruhi pertumbuhan ekonomi dari suatu Negara adalah belanja modal. Banyak peneliti dari masa lalu telah menunjukkan efek mengantungkan dari belanja modal terhadap pertumbuhan ekonomi. Dampak yang mempengaruhi fluktuasi harga sebagai berikut:

a. Penawaran dan permintaan

Harga terbentuk atas keseimbangan antara kurva permintaan dan kurva penawaran. Hubungan antara harga suatu komoditas dengan jumlah yang diminta, mengikuti suatu hipotesis dasar ekonomi yang menyatakan bahwa semakin tinggi harga suatu komoditas maka

semakin sedikit jumlah komoditas yang diminta. Sedangkan hubungan antara harga suatu komoditas dengan jumlah yang ditawarkan menyatakan bahwa secara umum, semakin rendah harganya maka semakin rendah jumlah yang di tawarkan<sup>21</sup>.

Teori fluktuasi harga dapat di adopsi dari hukum permintaan dan penawaran yang terjadi di pasar. Pada hukum permintaan menyatakan bahwasannya apabila harga mengalami kenaikan maka jumlah barang yang diminta akan turun dan hukum penawaran yang berbunyi apabila harga mengalami penurunan maka jumlah barang yang di tawarkan akan turun. Dari hukum permintaan dan penawaran tersebut apabila harga mengalami kenaikan dan ketidakpastian maka membuat pendapatan akan menurun dan apabila pendapatan menurun maka daya beli pasti akan menurun karna salah satu faktor yang mempengaruhi daya beli yaitu jumlah pendapatan dari pedagang itu sendiri.

b. Jumlah produksi

Adanya fluktuasi harga di pengaruhi dengan jumlah produksi dan jumlah stok yang ada terletak pada kehidupan di masa yang dikawatirkan oleh penjual maupun pembeli apabila stok di gudang sedikit mereka tidak dapat melanjutkan jual beli dan para konsumen tidak dapat memenuhi kebutuha sehari-hari.

---

<sup>21</sup>Hapto Stato, 'Analisis Faktor-Faktor Yang Mempengaruhi Fluktuasi Harga Bawang Merah DanPeramalannya', 2020.

c. Adanya Barang Ilegal

Adanya barang yang masuk di pasar secara illegal dengan harga yang miring dapat menimbulkan kerugian bagi pedagang dan membuat permasalahan harga penyebab fluktuasi semakin tinggi.

d. Biaya oportunitas

Ongkos yang berarti harga yang di bayarkan untuk mendapatkan suatu barang atau jasa, seperti jarak yang harus di tempuh di tentukan oleh harga dan banyaknya barang yang di tentukan oleh harga pengiriman.

Pada Umumnya penjual tidak dapat menentukan harga atau disebut *price taker*, dimana penjual akan menjual barangnya sesuai harga yang berlaku dipasar. Dalam kenyataannya, pasar bersaing sempurna juga memiliki derajat yang berbeda-beda. Derajat yang paling ekstrem memang penjual tidak dapat menentukan harga sama sekali. Derajat akan semakin mendekati keekstriman bila hal-hal ini terpenuhi, yakni ada banyak penjual, pembeli memandang barang sama saja, dan ada kelebihan kapasitas produksi.

### C. Kerangka Pikir

Tujuan penelitian yang bersifat deskriptif ini adalah untuk menganalisis harga-harga bahan pokok untuk menentukan kenaikan harga-harga bahan pokok tersebut terhadap pengaruh perekonomian masyarakat.

Kerangka pikir dapat disusun sebagai berikut:

**Gambar 2.1 Kerangka Pemikiran**

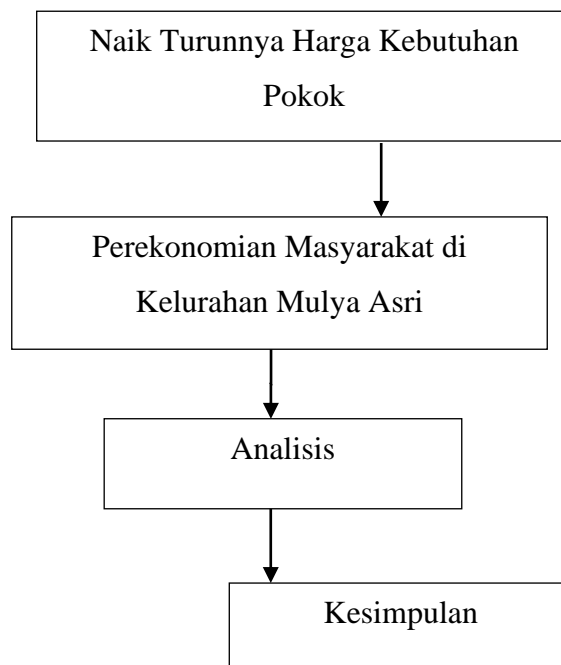

## **BAB III**

### **METODE PENELITIAN**

#### **A. Rancangan Penelitian**

Penulis penelitian ini menggunakan penelitian kualitatif. Dengan menggunakan metode penelitian kualitatif dapat mengumpulkan data deskriptif dari kata-kata tertulis atau lisan orang dan perilaku yang dapat diamati<sup>22</sup>. Penulis mengharapkan untuk mendapatkan data yang lengkap dan akurat dengan menggunakan pendekatan ini, yang didasarkan pada data lapangan yang sebenarnya. Penelitian ini bertujuan untuk membuat pemahaman secara sistematis, dan akurat mengenai fakta-fakta yang ada. Penelitian deskriptif adalah penelitian yang berusaha mendeskripsikan suatu gejala, peristiwa, kejadian yang terjadi saat sekarang. Penelitian deskriptif memusatkan perhatian pada masalah aktual sebagaimana adanya pada saat penelitian berlangsung.

Penelitian ini menggunakan metode penelitian deskriptif, di mana informasi yang dikumpulkan lebih bersifat verbal daripada numerik<sup>23</sup>. Kunci penelitian kemungkinan akan ditemukan dalam semua yang dikumpulkan. Dalam penelitian ini, peneliti akan mendeskripsikan mengenaifakta-fakta naik turunnya harga bahan pokok di pasar Mulya Asri. Khususnya peneliti di sini akan meneliti di pedagang sembako yang ada di pasar Mulya Asri

---

<sup>22</sup>Sugiyono, 'Memahami Penelitian Kualitatif', (*Bandung: Al-Fabeta*), 2009, 92.

<sup>23</sup>Lexy J. Moleong, 'Metode Penelitian Kualitatif Edisi Revisi', (*Bandung: PT. Remaja Rosdakarya*), 2007, 3.



## **B. Lokasi Penelitian**

Penelitian ini dilakukan di kelurahan Mulya Asri kecamatan Tulang Bawang Tengah, Kabupaten Tulang Bawang Barat, Kelurahan Mulya Asri dipilih sebagai tempat penelitian ini karena beberapa alasan antara lain adalah, peneliti bertempat tinggal di kelurahan Mulya Asri, peneliti sudah memahami tempat-tempat yang menjadi pusat perekonomian di daerah tersebut dan peneliti juga telah banyak mengetahui tingkat perekonomian penduduk di kelurahan Mulya Asri, beberapa hal tersebut dianggap dapat memudahkan peneliti untuk melakukan penelitian ini sehinggalnya kelurahan Mulya Asri dipilih sebagai lokasi penelitian

## **C. Jenis dan Sumber Data**

### **1. Jenis Data**

Jenis dari penelitian ini adalah penelitian lapangan atau yang dikenal dengan field research. Penelitian lapangan adalah suatu penelitian yang dilakukan di lapangan atau dilokasi penelitian, suatu tempat yang dipilih sebagai lokasi untuk menyelidiki gejala objektif sebagaimana terjadi di lokasi tersebut<sup>24</sup>. Objek dalam penelitian ini adalah informasi yang dibutuhkan peneliti berada di lapangan yaitu informasi dari pedagang sembako yang ada di pasar Mulya Asri.

---

<sup>24</sup>Juliansyah Noor, 'Metodologi Penelitian Skripsi, Tesis, Disertasi, Dan Karya Ilmiah', (Jakarta: Kencana Prenada Media Grup), 2011, 34.

## 2. Sumber Data

### a. Sumber Data Primer

Sumber data primer adalah sumber pertama di mana sebuah data dihasilkan, dan data yang diperoleh secara langsung dari masyarakat baik yang dilakukan melalui wawancara, observasi, dan alat lainnya<sup>25</sup>. Adapun sumber data primer dalam penelitian ini adalah pasar Mulya Asri, dan pedagang sembako dengan jumlah keseluruhan 28 toko sembako di pasar Mulya Asri. Namun peneliti hanya meneliti sebanyak 3 toko sembako, karena peneliti menggunakan teknik purposive random sampling . Teknik purposive random sampling yaitu pengambilan anggota sampel berdasarkan jumlah yang diinginkan oleh peneliti.

### b. Sumber Data Sekunder

Sumber data skunder adalah sumber data kedua sesudah sumber data primer. Data yang dihasilkan dari sumber data ini adalah data sekunder. jadi, sumber sekunder yang di hasilkan dari mengutip sumber yang sudah ada. Yang sudah diperoleh dari sumber pendukung untuk memperjelas dan melengkapi sumber primer, yang berupa perpustakaan yang berhubungan erat dengan obyek penelitian. Data yang diperoleh di lapangan yang terdapat pada lokasi penelitian berupa bacaan, bahan pustaka, laporan-laporan penelitian, Foto-foto Dokumentasi, dan sejarah Desa.

---

<sup>25</sup>Burhan Bungin, 'Metodologi Penelitian Sosial Dan Ekonomi', (*Jakarta: Kencana Prenada Media Grup*), 2013, 129.

#### D. Instrumen Peneliti

Dalam penelitian kualitatif, peneliti sendiri berperan sebagai instrumen utama pengumpulan data dengan cara observasi, menanya, menyimak, dan pengumpulan data. Untuk mendukung penelitian mereka, peneliti harus mengumpulkan data yang dapat dipercaya, memastikan bahwa hanya responden yang paling memenuhi syarat yang digunakan. Oleh karena itu diperlukan alat ukur yang handal karena secara teori penelitian melibatkan pengukuran. Instrumen penelitian adalah nama umum untuk alat ukur yang digunakan dalam penelitian<sup>26</sup>.

Alat penelitian yang kedua, menurut Notoadmojo, adalah peralatan yang digunakan untuk mengumpulkan atau mengumpulkan data. Menggunakan survei, catatan observasi, dan formulir lain yang terkait dengan pengumpulan data untuk melakukan ini. Peneliti sendiri berfungsi sebagai alat pengumpulan data dalam penelitian kualitatif. Para peneliti yang melihat, bertanya, mendengarkan, dan mengumpulkan data.

**Tabel 3.1**  
**Kisi-Kisi Pedoman Wawancara**

<b>NO</b>	<b>Indikator</b>	<b>Sub Indikator</b>	<b>Jumlah Butir Pertanyaan</b>	<b>Narasumber</b>
1	Demografi Warga	1) Nama 2) Alamat 3) Umur 4) Jenis kelamin	1 2 3 4	Warga

<sup>26</sup>Sugiyono, 'Metodologi Penelitian Kualitatif (Bandung;Alfabeta.2019)', 102.

2	Latar belakang Sosial dan ekonomi warga	<ol style="list-style-type: none"> <li>1) Pendidikan Terakhir</li> <li>2) Pekerjaan</li> <li>3) Pendapatan Perbulan</li> </ol>	<p>5 6 7 8</p>	Warga
3	Tanggapan masyarakat terhadap fluktasi harga yang kerab terjadi	<ol style="list-style-type: none"> <li>1) Pasokan Barang Yang Tersedi Pada Pengecer</li> <li>2) Pendapatan Para Pwdagang Di Pasar Mulya Asri</li> </ol>	<p>9 10 11</p>	Pedagang
4	Perilaku Masyarakat saat mendapati fluktusi harga atau penurunan harga dari berbagai bahan kebutuhan pokok sehari-hari	<ol style="list-style-type: none"> <li>1) Seperti Apa Kebiasaan Masyarakat Mulya Asri Saat Mendapati Fluktuasi Kebuthan Pokok Seperti Bahan Pangan</li> <li>2) Hal Yang Dilakukan Oleh Masyarakat</li> <li>3) Solusi Yang Dilakukan</li> </ol>	12	Warga

#### **E. Teknik Penentuan Informan Penelitian**

Informan adalah mereka yang memiliki pengetahuan kerja tentang masalah penelitian. Dalam kaitannya dengan penelitian kualitatif ini, istilah subjek penelitian adalah seseorang yang dapat mengekstrak informasi tentang data yang dibutuhkan peneliti. Istilah lain yang sering digunakan dalam subjek penelitian

ini. Masalah yang di lakukan peneliti. Informan bisa disebutkan dua macam kriteria yaitu:

1. Informan kunci yaitu mengerti dengan permasalahan yang diteliti informan yang dimaksud adalah Pedagang dan warga di kelurahan Mulya Asri Kecamatan Tulang Bawang Tengah, Kabupaten Tulang Bawang Barat.
2. Informan biasa yaitu informan yang dicari spesifikasinya sehingga terkait dengan hal ini. Serta berkaitan dengan permasalahan penelitian yang terjadi terkhusus penelitian pasar di kelurahan Mulya Asri Kecamatan Tulang Bawang Tengah, Kabupaten Tulang Bawang Barat.

**Tabel 3.2**

**Data Penduduk Tahun 2021 Dikelurahan Mulya Asri**

No	Kelompok Umur	Tahun 2022		
		Laki-Laki	Perempuan	Jumlah
1.	0-5 tahun	138	132	270
2.	6-16 tahun	576	580	1.156
3.	17-38 tahun	860	867	1.727
4.	39-50 tahun	627	550	1.177
5.	51-755 tahun	770	776	1.546
6.	Jumlah	2.971	2.095	5.876

Tabel 3.3

**Daftar Penerima Langsung Tunai (BLT) Dikelurahan Mulya Asri**

No	Nama	Pekerjaan	Penghasilan Bulanan	Keterangan	BLT
7.	Ibu Siti	Pengurus Rumah Tangga	150.000	Warga	Ya
8.	Bapak Komarudin	Petani	250.000	Warga	Ya
9.	Ibu Tatik	Pedagang	1.000.000	Pedagang	Tidak
10	Ibu Rohaniah	Pedagang	1..200.000	Pedagang	Tidak
11	Ibu Ira	Pedagang	1.000.000	Pedagang	Tidak
12	Bapak Lurah	Lurah	2.000.000	Lurah	Tidak

**F. Tehnik Pengumpulan Data**

Data adalah sesuatu yang diperoleh melalui suatu prosedur. Analisis data yang dikumpulkan untuk diproses menggunakan metodologi tertentu menghasilkan sesuatu yang dapat menggambarkan sesuatu.

Pengumpulan data adalah tujuan utama penelitian, maka teknik pengumpulan data adalah tahap yang paling penting dari penelitian. Peneliti tidak akan mendapatkan data yang sesuai dengan standar data yang telah ditetapkan tanpa pengetahuan tentang metode pengumpulan data. Dengan demikian, peneliti menggunakan teknik pengumpulan data sebagai berikut:

## 1. Wawancara

Percakapan dengan tujuan yang pasti adalah wawancara. Dua orang melakukan percakapan: pewawancara (interviewer), yang mengajukan pertanyaan, dan orang yang diwawancarai (interview), yang

memberikan jawaban. Wawancara merupakan salah satu metode yang digunakan untuk mengumpulkan data.

Adapun jadwal wawancara yang dilakukan oleh peneliti tercantum pada tabel berikut.

**Tabel 3.4**

**Jadwal Wawancara Yang Dilakukan Oleh Peneliti**

<b>NO</b>	<b>Kegiatan</b>	<b>Objek Penelitian</b>	<b>Waktu Wawancara</b>
1.	Memberikan surat izin penelitian sekaligus survey tempat dan meminta izin kepada subjek penelitian untuk melakukan penelitian	Pasar Mulya Asri	21-25 Agustus 2022
2	Wawancara	Pasar Mulya Asri	15 Oktober 2022

Wawancara merupakan pembuktian dari data atau data yang telah diperoleh sebelumnya. Wawancara dilihat dari bentuk pertanyaan dalam bentuk wawancara, yaitu:

a) Campuran

Bentuk ini merupakan campuran antara wawancara berstruktur dan tak berstruktur.

Dalam hal ini, peneliti menggunakan wawancara campuran. Wawancara campuran terorganisir dan tidak terstruktur digunakan. Pertanyaan tidak terstruktur adalah pertanyaan yang dapat dijawab secara bebas tanpa dibatasi oleh hal-hal tertentu, sedangkan pertanyaan

terstruktur mengarah pada jawaban yang mengikuti pola pertanyaan yang diajukan. sehingga mudah dan tidak kaku untuk melakukan wawancara. Tujuan wawancara adalah untuk mengumpulkan informasi mengenai kenaikan harga pangan dari para pedagang sembako. Jadi wawancara atau interview merupakan teknik pengumpulan data untuk mendapatkan keterangan lisan melalui tanya jawab dan berhadapan langsung dengan orang yang dapat memberikan keterangan.

## 2. Dokumentasi

Dokumentasi dapat berbentuk teks, gambar, atau kreasi orang lain. Dokumentasi tertulis seperti buku harian, sejarah hidup, cerita, biografi, aturandan kebijakan. Dokumentasi berbasis gambar, seperti foto, sketsa, dan catatan visual lainnya. dokumentasi yang berbentuk karya seni, seperti karya seni yang berbentuk foto, patung, video, dan lain-lain<sup>27</sup>. Dalam penelitian kualitatif, studi dokumentasi merupakan tambahan untuk penggunaan teknik observasi dan wawancara. Adapun dalam penelitian ini, yang menjadi dokumentasi adalah berbentuk foto-foto dan profil pasar, saat melakukan penelitian di pasar Mulya Asri.

## 3 Uji Keabsahan Data

Dalam penelitian kualitatif, keabsahan data sangat penting karena, tanpa keabsahan data yang dikumpulkan di lapangan, penyajian data atau metode untuk mendapatkan kredibilitas data harus diuji menggunakan triangulasi validitas dan kebenaran. Dalam penelitian ini, “sebagai sumber

---

<sup>27</sup>Sugiyono, *Metode Penelitian Kuantitatif Kualitatif & RND* (Bandung: Alfabeta, 2010).



dalam berbagai cara dan waktu” adalah definisi triangulasi<sup>28</sup>. Triangulasi, di sisi lain, adalah metode pengumpulan data yang digunakan dalam penelitian ini.

“Penggunaan berbagai sumber pengungkapan data yang dilakukan terhadap sumber data” adalah triangulasi sumber pengumpulan data. Dengan menggunakan berbagai sumber data, seperti wawancara, arsip, hasil dokumentasi, dan dengan mewawancarai lebih dari satu subjek yang dianggap memiliki sudut pandang yang berbeda, Anda dapat menggunakan triangulasi sumber untuk menguji kredibilitas data.

## **G. Tehnik Analisis Data**

Analisis data induktif digunakan dalam penelitian kualitatif. Penyelidikan yang dimulai dengan data spesifik dan mengembangkan pola umum dikenal sebagai analisis induktif. Pendekatan induktif dapat digunakan untuk menyusun pengetahuan generik. Meskipun demikian, para peneliti akan menggunakan metode analisis data yang dikenal sebagai analisis induktif, yaitu mengubah data yang sangat signifikan menjadi data yang sangat signifikan. Dengan menggunakan teknik analisis data mendalam, pengamatan yang sejalan dengan agenda pedagang sembako di pasar Mulya Asri. Berdasarkan pemahaman tersebut, disajikan penelitian ini mengenai faktor-faktor apa saja yang secara khusus mempengaruhi harga sembako di pasar Mulya Asri.

---

<sup>28</sup>Aan Komariah Djam'an Satori, 'Metodologi Penelitian Kualitatif', 170.

Miles dan Huberman mengatakan bahwa analisis data kualitatif dilakukan secara terus menerus sampai selesai, sehingga data menjadi jenuh. Tidak adanya data atau informasi baru merupakan tanda kejenuhan data.

**Gambar 3.2**  
**Komponen dalam Analisis Data**

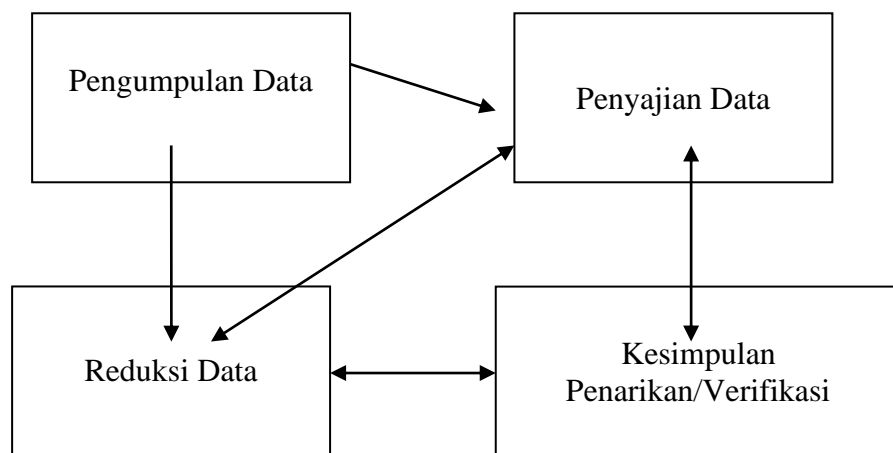

### 1. PengumpulanData

Untuk mendapatkan strategi yang sesuai dengan harapan peneliti dan memastikan keputusan pengumpulan data sesuai dengan yang diharapkan, pengumpulan data memerlukan penggabungan berbagai bahan informasi yang ada di wilayah penelitian dengan observasi dan wawancara mendalam.

**Tabel 3.5**  
**Tujuan, Aspek Yang Diteliti dan Sumber Data.**

No	Tujuan	Aspek yang diteliti	Sumber Data
1	Faktor-faktor yang mempengaruhi fluktuasi harga kebutuhan pokok	Fluktuasi harga bahan pokok di pasar Mulya Asri	Data primer yaitu data yang akan diperoleh darisecara langsung dari masyarakat kelurahan Mulya Asri
2	Dampak fluktuasi harga kebutuhan pokok terhadap perekonomian masyarakat di kelurahan Mulya Asri	Fluktuasi harga bahan pokok di pasar Mulya Asri	Data primer yaitu data yang akan diperoleh darisecara langsung dari masyarakat

## 2. Reduksi Data

Pencatatan ulang tujuan utama masalah, komponen penting dari pola, adalah proses reduksi data. Dalam hal ini, data yang direduksi akan memberikan gambaran yang lebih jelas dan memudahkan peneliti untuk memajukan pencarian datanya. Untuk reduksi data ini, peneliti mencoba berkonsentrasi pada supervisi agar dapat mengamati bagaimana seorang supervisor bekerja di tempat kerja.

## 3. Penyajian Data

Langkah selanjutnya adalah menampilkan data setelah direduksi. Data dapat disajikan dalam deskripsi singkat, bagan, hubungan antar kategori, diagram alur, dan format serupa lainnya dalam penelitian kualitatif. Dalam hal ini, Miles dan Huberman paling sering digunakan

dalam penelitian kualitatif untuk menampilkan data dengan teks. Setelah data direduksi, langkah selanjutnya adalah menampilkan data narasi. Selain itu, disarankan untuk menyajikan data dalam bentuk grafik selain teks naratif.

#### 4. Kesimpulan

Kesimpulan dan verifikasi penarikan adalah langkah terakhir dalam analisis data kualitatif. Dalam hal tidak cukup bukti kuat untuk mendukung fase pengumpulan data berikutnya, kesimpulan awal yang telah disajikan akan direvisi. Namun, ketika peneliti kembali ke lapangan untuk mengumpulkan data, jika kesimpulan awal didukung oleh bukti yang valid dan konsisten, maka kesimpulan tersebut kredibel. Dalam penelitian kualitatif, temuan baru disebut sebagai kesimpulan. Temuan dapat berupa hubungan kausal atau interaktif, hipotesis atau teori, atau gambaran suatu objek yang sebelumnya redup atau gelap sehingga menjadi jelas setelah penelitian

## **BABIV**

### **PENELITIAN DAN PEMBAHASAN**

#### **A. Gambaran Umum Kelurahan Mulya Asri**

Kabupaten Tulang Bawang Barat merupakan pemekaran dari kabupaten Tulang Bawang, Kabupaten Tulang Bawang sendiri mempunyai luas wilayah kurang lebih 6.851,32 Km, dengan jumlah penduduk pada tahun 2007 berjumlah 860.854 jiwa, terdiri atas 28 Kecamatan. Kabupaten ini, memiliki, potensi yang dapat dikembangkan untuk mendukung peningkatan, penyelenggaraan pemerintah daerah. Dengan luas, wilayah dan Besarnya jumlah penduduk, Seperti di atas pelaksanaan pembangunan dan pelayanan kepada masyarakat belum sepenuhnya terjangkau<sup>29</sup>.

Kondisi, demikian perlu diatasi dengan memperpendek rentang kendali pemerintah melalui pembentukan daerah otonom baru sehingga, pelayanan publik dapat ditingkatkan guna mempercepat terwujudnya kesejahteraan masyarakat. Pembentukan Kabupaten Tulang Bawang Barat yang merupakan pemekaran dari kabupaten Tulang Bawang terdiri 8 kecamatan, yaitu Kecamatan Tulang Bawang Tengah Kecamatan labu kibang, Kecamatan Gunung Terang, Kecamatan tumijajar, Kecamatan Tulang Bawang Udik, Kecamatan Gunung Agung, Kecamatan Way Kenanga dan Kecamatan Pagar Dewa. Kabupaten Tulang Bawang Barat memiliki luas, wilayah keseluruhan 1.201,00 Km dengan jumlah penduduk sekitar 233,360 jiwa pada tahun 2006.

---

<sup>29</sup>Wawancara Bapak Lurah Prambumi Restuaji. S.E, 4 Desember 2022

Kabupaten Tulang Bawang Barat diresmikan oleh Menteri Dalam Negeri Indonesia Mariyanto pada 29 Oktober tahun 2008 berdasarkan undang-undang Republik Indonesia Nomor 50 Tahun 2008 tentang pembentukan Kabupaten Tulang Bawang Barat di provinsi Lampung pada tanggal 26 November 2008. Selanjutnya Kampung Mulya Asri adalah pelaksanaan tugas jawatan transmigrasi yang dilakukan pada tahun 1972 yang didatangkan dari beberapa daerah pulau Jawa yang penempatannya secara bertahap.

## **1. Lokasi Penelitian**

### **a. Lokasi Penelitian**

Penelitian ini dilakukan di Pasar Kelurahan Mulya Asri Tulang Bawang Tengah Kabupaten Tulang Bawang Barat. Pasar ini dipilih sebagai tempat penelitian karena lokainya bedekatan dengan rumah peneliti. Pasar Kelurahan Mulya Asri terletak di tengah-tengah desa yang letaknya strategis yang dapat di tuju dari berbagai arah, letak pasar ini berbatasan dengan :

- 1) Sebelah utara berbatasan dengan Pondok Pesantren
- 2) Sebelah barat berbatasan dengan SMP Muhammadiyah 1 tbt
- 3) Sebelah timur berbatasan dengan Pondok Pesantren

Pasar Kelurahan Mulya Asri telah mengalami banyak perubahan, beberapa tahun yang lalu pasar Kelurahan Mulya Asi mengalami kebakaran dan kondisi pasar yang masih belum tertatadan masi banyak lagi bangunan yang tidak terurus membuat pasar mulya asri menjadi

sepi pelanggan dan seiring berjalannya waktu dan berkat campur tangan pamong Kelurahan Mulya Asri kini menjadi pasar moderen yang diminati oleh berbagai masyarakat, bukan hanya dari Kelurahan Mulya Asri saja melainkan dari berbagai kota pun banyak yang berdatangan untuk menuju pasar Mulya Asri, karena pada dasarnya pasar moderen yang saat ini banyak diminati oleh masyarakat. Makin moderennya pasar Mulya Asri seperti sudah banyaknya fasilitas yang cukup baik pada bangunan dan fasilitas yang mendukung, membuat para pedagang lebih nyaman dan leluasa dalam berdagang dan kemudahan untuk para pembeli karena bangunannya sudah terarah, seperti pedagang pakaian terletak pada bangunan paling depan, pedangan sayuran terletak di bagian tengah pasar dan pedagang daging terletak di belakang pasar. Pasar Mulya Asri merupakan salah satu pasar yang awalnya pasar Tradisional menjadi Pasar Moderen yang merupakan pasar pusat di kabupaten Tulang Bawang Barat, pasar ini didirikan sekitar tahun 2016 dan sampai sekarang pasar tersebut sudah menjadi tempat ladang usaha untuk mencari pundi-pundi rezeki bagi masyarakat yang berdagang disana. Pasar Mulya Asri menjadi pasar induk dari berbagai keluraha yang ada di Tulang Bawang Barat. Pasar Mulya Asri memiliki bangunan 2 lantai yang terletak pada bagian depan dekat dengan jalan satu, namun yang digunakan saat ini hanya pada bagian bangunan lantai 2. Berdasarkan pengamatan peneliti pada bagian banguna depan rata-rata diisi gdengan pedagang pakaian,

pedagang toko alat tulis, pedagang alat mobil dan motor, dan terdapat apotik dan salon kecantikan. Pada bangunan selanjutnya yaitu di belakang pedagang pakaian terdapat pedagang sembako, dan di tengah pasar terdapat pedagang sayuran dan di bagian akhir pedagang daging. Berdasarkan informasi yang diperoleh dari pihak Kelurahan Mulya Asri yang digambarkan dalam tabel di bawah ini berikut daftar para pedagang yang ada di pasar Mulya Asri:<sup>30</sup>

## 2. Sejarah Kelurahan Mulya Asri

Daerah yang pada awalnya adalah sebuah hutan belantara hanya ada pepohonan dan rumput liar serta bekerja keras, kebersamaan antar warga transmigrasi maka dibentuklah sebuah pemukiman penduduk, area peladangan dan area calon persawahan setelah satu tahun di daerah pemukiman penduduk dan Transmigrasi sadar bahwa daerah yang ditempati perlu diberi sebuah nama maka berkumpul para tokoh masyarakat, tokoh adat, tokoh agama dan bersepakat memberi nama daerah pemukiman tersebut dengan nama Mulya Asri<sup>31</sup>. Yang berarti Makmur, indah dipandang dan dirasakan untuk mencapai kesejahteraan lahir dan batin tanpa kekurangan suatu apapun dan cita-cita para transmigrasi yang penuh dengan rasa persaudaraan, gotong royong bersama-sama untuk memajukan dan membangun kampung. Kampung Mulya Asri mulai berjalan tahun 1972 sampai

---

<sup>30</sup>Dokumen Monografi Kelurahan Mulya Asri, 4 Desember 2022

<sup>31</sup>Dokumen Profil Kelurahan Mulya Asri, Tanggal 4 Desember 2022



Tahun 1979 statusnya adalah baru Desa persiapan, Kemudian pada tahun 1979 dinyatakan sebagai Desa definitif. Sesuai dengan harapan dan cita-cita masyarakat Kampung Mulya Asri.

Tujuan dari pelaksanaan transmigrasi tersebut adalah sesuai program dari Presiden Soeharto pada masa Orde Baru untuk pemerataan pembangunan. Para transmigrasi sebelum datang ke Lampung didata melalui pamong praja setempat dan mendapat hak jaminan hidup 1 tahun dari pemerintah karena mereka pada saat itu belum bisa menghasilkan tanaman sehingga kehidupannya ditopang oleh pemerintah. Para transmigrasi tersebut mendapat bantuan seperti kebutuhan pokok beras, minyak, susu, dan lain-lain. Setelah mereka hidup dan menetap belum lama, Mulya Asri mengalami masa sulit yaitu kemarau panjang sehingga nasib para transmigrasi tersebut mengalami pasang surut banyak dari mereka yang kembali lagi ke daerah asal nya, dan ada sebagian yang bertahan hidup di Desa Mulya Asri. Melalui program pemerataan pembangunan dari pemerintah daerah untuk pertama kalinya Desa Mulya Asri memekarkan Desa Tunas Asri pada tahun 1988.

Kemudian pada Tahun 2008 Desa Mulya asri berubah nama nya menjadi Kelurahan Mulya Asri dan sekitar tahun 2015 Kelurahan Mulya Asri terpecah dan mengalami pemekaran menjadi 3 desa yaitu desa Mulya Asri Induk, Desa Mekar Asri, dan Desa Marga Asri,

Alasan pemekaran tersebut adalah karena luas wilayah Mulya Asri yang sangat luas serta jumlah penduduk yang sangat padat<sup>32</sup>.

Desa Mulya Asri, Kecamatan Tulang Bawang Tengah, Kabupaten Tulang Bawang Barat. Kabupaten Tulang Bawang Barat terletak di bagian utara Provinsi Lampung. Kabupaten Tulang Bawang Barat berbatasan langsung dengan Provinsi Sumatera Selatan. Hal ini menjadikan Kabupaten Tulang Bawang Barat cukup strategis sebagai pusat kegiatan ekonomi yang sedang berkembang. Secara geografis, wilayah Kabupaten Tulang Bawang Barat terletak pada koordinat 0410'-04o42' LS dan 104o55'-105o10'BT. Luas wilayah Kabupaten Tulang Bawang Barat adalah 120.100 ha. Desa-desa yang ada di Kabupaten Tulang Bawang Barat memiliki sejarahnya sendiri. Khususnya untuk Desa Mulya Asri. Oleh karena itu, penulis meneliti bagaimana sejarah perkembangan Desa Mulya Asri yang masih jarang di teliti sebelumnya. Adapun nama-nama orang yang sudah pernah menjabat sebagai kepala kampung Mulya Asri sebagai berikut:<sup>33</sup>

Kepala Kampung Mulya Asri Tahun 1973 s.d 2006. K. Ardi Karjono (tahun 1973 s.d 1975), Jamin ( tahun 1975 s.d 1976), Mardi Mulyono (tahun 1976 s.d 1977), Koco Sudarmanto (tahun 1977 s.d 1978), Subardiman (tahun 1978 s.d 1980), Musa Hari (Tahun 1980 s.d 1982), Subardiman ( 1982 s.d 1992), Jumali (tahun 1992 s.d 1993),

---

<sup>32</sup>Wawancara Lurah Mulya Asri dan Kepala Lingkungan, Bapak Arifin Sutisna, Kelurahan Mulya Asri, 4 Desember 2022

<sup>33</sup>Wawancara Lurah Mulya Asri dan Kepala Lingkungan, Bapak Arifin Sutisna, Kelurahan Mulya Asri, 4 Desember 2022

Subardiman (tahun 1993 s.d 1996), Drs. Marsidi Hasan (tahun 1997 s.d 1998), Darno (tahun 1998 s.d 2006).

Kemudian pada tahun 2006 kampung Mulya Asri berubah menjadi status awalnya Kampung berubah menjadi Kelurahan, kalau dulu Kampung di pimpin oleh Kepala Desa yang dipilih oleh masyarakat langsung sedangkan Kelurahan dipinpin oleh seseorang Lurah yang ditugaskan dari pegawai Kabupaten.

Adapun nama-nama yang pernah menjabat menjadi Lurah di Kelurahan Mulya Asri, adalah sebagai berikut: Suhardi, S.Pd (tahun 2006 s.d tahun 2007), Purkon Nur, S.E, (tahun 2007 s.d 2008), Syahidin, (tahun 2008 s.d 2011), Sudarmani, S.Pd, (tahun 2011 s.d 2012), Yosep Sukowantoro, S.E (tahun 2012 s.d 2014), Harion Datik Jumiati, S.T (tahun 2014 sd. 2016), Prambumi Restuaji, S.E (tahun 2016 sd.sekarang)<sup>34</sup>.

### **3. Deskripsi Informan Peneliti**

Informan peneliti adalah orang-orang yang dapat memberikan informasi. Informan penelitian adalah sesuatu baik orang, benda ataupun, lembaga (organissi), yang bersifat keadaannya diteliti. Dari pengertian diatas informan dapat dikatakan sebagai subjek penelitian

---

<sup>34</sup>Wawancara Lurah Mulya Asri dan Kepala Lingkungan, Bapak Arifin Sutisna ,Kelurahan Mulya Asri, 4 Desember 2022

yang memberikan informasi mengenai fenomena atau permasalahan yang diangkat dalam penelitian<sup>35</sup>.

Dalam memperoleh informasi, peneliti dibantu oleh beberapa tokoh masyarakat dan masyarakat setempat. Berikut beberapa informan tersebut:

- a. Bapak Prambumi Restuaji, S.E sebagai Lurah di Kelurahan Mulya Asri.

Informan dalam penelitian yang pertama adalah bapak lurah yang berusia 49 tahun, dan beragama islam. Beliau adalah salah satu tokoh masyarakat yang berpengaruh penting dalam setiap kegiatan yang ada di kelurahan mulya asri.

- b. Bapak Komarudin ( Masyarakat Setempat )

Informan yang kedua adalah Bapak Komarudin yang berusia 50 tahun, dan beliau adalah salah satu masyarakat yang dijadikan oleh peneliti sebagai pusat informasi

- c. Ibu Tatik ( Pedagang Pasar di Kelurahan Mulya Asri )

Informan dalam penelitian yang ketiga adalah Ibu Tatik yang berusia 43 tahun, dan beragama islam. Beliau adalah pedagang sembako di Kelurahan Mulya Asri. Ibu Tatik sudah 10 tahun berprofesi sebagai pedagang sembako, mulai dari awal pasar tradisional sampai pasar moderen saat ini. Sebelumnya toko ibu Tatik hanya sepetak kecil dan diisi hanya beberapa bahan sembako

---

<sup>35</sup>Dr. Azharsyah Ibrahim, Metodologi Penelitian Ekonomi Dan Bisnis Islam. Penerbit, Ar-Raniry Press, Banda Aceh, Cetakan Pertama, Januari 2021. Hal 213.

kini seiring berjalannya waktu toko ibu Tatik sudah menjadi lengkap.

d. Ibu Ira ( Pedagang Pasar di Kelurahan Mulya Asri )

Informan dalam penelitian yang ke empat adalah Ibu Ira yang berusia 43 tahun, dan beragama islam. Beliau adalah pedagan sembako di Kelurahan Mulya Asri. Ibu Tatik sudah 5 tahun berprofesi sebagai pedagang sembako, mulai dari awal pasar tradisional sampai pasar moderen saat ini. Sebelumnya toko ibu Ira adalah warung makan namun saat ini berganti menjadi toko sembako kini seiring berjalannya waktu toko ibu ira sudah menjadi lengkap

e. Ibu Rohanah ( Pedagang Pasar di Kelurahan Mulya Asri )

Informan dalam penelitian yang ke lima adalah Ibu Rohaniah yang berusia 44 tahun, dan beragama islam. Beliau adalah pedagan sembako di Kelurahan Mulya Asri. Ibu Rohaniah sudah 7 tahun berprofesi sebagai pedagang sembako, mulai dari awal pasar tradisional sampai pasar moderen.

f. Ibu Siti ( Masyarakat Setempat )

Informan dalam penelitian yang ke enam adalah Ibu Siti yang berusia 50 tahun, dan beliau adalah salah satu masyarakat yang dijadikan oleh peneliti sebagai pusat informasi.

g. Bapak Prayoga ( Masyarakat Setempat )

Informan yang ke tujuh adalah Bapak Prayoga yang berusia 48 tahun, beliau adalah salah satu tokoh masyarakat yang ada di kelurahan mulya asri. Beliau memanfaatkan lahan kosongnya untuk beberapa kegiatan yang bisa menghasilkan pundi-pundi rupiah

h. Bapak Arifin Sutisna ( Tokoh Masyarakat)

Informan yang ke delapan adalah Bapak Arifin Sutisna yang berusia 50 tahun, beliau adalah salah satu tokoh masyarakat yang ada di kelurahan mulya asri. <sup>36</sup>

#### 4. Visi Dan Misi

Organisasi tanpa visi dan misi ibarat manusia tanpa tujuan hidup, tidak tahu kemana akan melangkah. Visi dan misi organisasi merupakan suatu kesatuan yang harus dimiliki oleh setiap organisasi, guna untuk mengetahui organisasi yang dimiliki akan berjalan ke arah mana dan apa yang harus dilakukan. Visi dan misi merupakan bagian dari suatu organisasi. Organisasi tanpa visi dan misi tak akan memiliki arah dan tujuan. Visi dan misi organisasi dibutuhkan untuk mencapai kesuksesan dari organisasi. Visi dan misi merupakan kunci bagi suatu organisasi yang bisa membantu sebagai pedoman dalam menetapkan prioritas, dan memastikan bahwa setiap orang bekerja untuk mencapai tujuan dan sasaran bersama<sup>37</sup>.

---

<sup>36</sup>Wawancara Tokoh Masyarakat Kelurahan Mulya Asri, 4 Desember 2022

<sup>37</sup>Maria, DKK. *Perilaku Dan Budaya Organisasi*, Diterbitkan Oleh, Seval Literindo Kreasi. Cetakan Pertama, Oktober 2022. Hal 9-11

Visi dan misi memiliki kedudukan yang penting bagi suatu organisasi, tidak terkecuali untuk perguruan tinggi. Visi dan misi sebagai bagian dari perencanaan strategis harus dibentuk dengan sungguh-sungguh karena didalamnya terkandung gambaran mengenai masa depan yang diidamkan. Pemahaman terhadap visi dan misi sangat penting serta menentukan perjalanan dari organisasi menuju tujuan jangka pendek, jangka menengah, maupun jangka panjang<sup>38</sup>.

Berdasarkan informasi yang penulis peroleh bersumber dari dokumen Kelurahan Mulya Asri sebagai berikut:

**a) Visi**

- Terwujudnya Kelurahan Mulya Asri yang tumbuh dan berkembang menuju sejahtera dan berdaya saing

**b) Misi**

- Tata kelola pemerintah yang baik
- Mewujudkan masyarakatnya yang demokratis dan taat hukum
- Meningkatkan pembangunan perekonomian dan sejahtera
- Meningkatkan iklim investasi dan iklim usaha
- Meningkatkan daya dukung sarana dan infrastruktur

## **5. Struktur Pemerintahan Di Kelurahan Mulya Asri**

Berdasarkan hasil penelitian yang didapat dari informan bahwa organisasi pemerintahan desa tidak bisa dilepaskan dari keberadaan

---

<sup>38</sup>Bonaventura Agus Triharjono, DKK. Teori Desain Organisasi, Penerbit, Yayasan Kita Menulis. Cetakan Pertama 1, Agustus 2021. Hal 117

partisipasi dan kontribusi masyarakat dalam tata kelola pemerintahan desa. Hal ini dapat dilihat dari suatu proses pemilihan kepala desa yang bersumber dari masyarakat desa tersebut. Walaupun norma perundangan mengatur berbagai proses dan prosedur pemilihan dan pengangkatan kepala desa. Kepala desa sebagai pemimpin dari organisasi pemerintahan desa dituntut dan diharapkan dapat mempresentasikan kebutuhan dan harapan masyarakat desa menjadi subjek dan objek kegiatan pemerintahan dan pembangunan desa.

Kehadiran dari organisasi pemerintahan desa memiliki nilai tersendiri, karena menghubungkan keberadaan organisasi berbasis masyarakat dengan organisasi formal pemerintahan. Keunikan dan kekhasan dari organisasi pemerintahan desa merupakan modal besar dalam mewujudkan kesejahteraan masyarakat sehingga pemerintah memberikan bantuan dana pembangunan desa yang dikenal dengan nama dana desa, dengan tetap mempedomanii norma perundangan yang berlaku. Pembangunan desa menjadi sarana mempersiapkan kebutuhan masyarakat pada berbagai sektor pembangunan, misalnya seperti jalan setapak, gotong royong, pembangunan parit dan lain sebagainya.

Keberadaan organisasi pemerintahan desa dapat dilihat dari bagian organisasi pemerintahan desa yang terdapat di kantor pemerintahan desa. Keberadaan struktur organisasi pemerintahan disusun berdasarkan norma perundangan yang berlaku baik tingkat



Kaupaten atau Kota, maupun tingkat pemerintahan yang lebih tinggi (dalam hal ini Kementerian Dalam Negeri Republik Indonesia) . pemerintahan desa berkarya dan bekerja menjalankan tugas, fungsi, kewenang pemerintahan sesuai dengan rencana kerja yang telah ditetapkan sebelumnya<sup>39</sup>. \\

Pemerintahan desa, kelurahan, dan kecamatan merupakan suatu organisasi pemerintahan desa. Organisasi-organisasi pemerintah memiliki tujuan, yaitu membantu dan melayani masyarakat. Pemerintahan desa mempunyai susunan pemerintahan sendiri, mulai dari kepala desa, badan permusyawaratan desa, sekretaris desa, kepala urusan atau kaur, kepala dusun. Biasanya desa merupakan gabungan dari beberapa wilayah RW dan RT.

Organisasi pemerintahan yang ada di kelurahan juga memiliki susunan organisasi. Susunan organisasi pemerintah di kelurahan terdiri dari, Lurah, Wakil lurah, Sekretaris lurah, dan lain sebagainya. Struktur Aparatur Pemerintahan Kelurahan Mulya Asri Kecamatan Tulang Tengah Kabupaten Tulang Bawang Barat dapat dilihat pada halaman berikutnya.

## **6. Sarana Dan Prasarana**

Selanjutnya berdasarkan hasil penelitian yang diperoleh dari masyarakat bahwa sarana dan prasarana desa bertujuan untuk memperbaiki lingkungan dan mendukung pemberdayaan masyarakat.

---

<sup>39</sup>Elisabeth Lenny Marit, DKK. Pengantar Otonomi Daerah Dan Desa, Penerbit, Yayasan Kita Menulis , Cetakan Pertama, Februari 2021. Hal 76-78

Sarana adalah segala sesuatu yang dapat digunakan sebagai alat dalam mencapai tujuan yakni, memperbaiki lingkungan desa dan mendukung pemberdayaan masyarakat. Sedangkan prasarana adalah infrastruktur yaitu suatu faktor potensial yang sangat penting dalam menentukan arah dan masa depan dari perkembangan suatu deesa<sup>40</sup>.

Sarana dan prasarana merupakan salah satu faktor penunjang dari kemajuan sebuah desa atau kelurahan, sarana dan prasarana menjadi salah satu faktor yang dapat membantu keberlangsungan hidup masyarakat desa. Berdasarkan informasi yang penulis peroleh berdasarkan sumber dari dokumen Kelurahan Mulya Asri. Keadaan sarana dan prasarana pasar mulya asri memiliki sarana dan prasarana yang cukup memadai baik sarana yang digunakan untuk menunjang kebersihan. Selain itu pasar Mulya Asri juga memiliki fasilitas umum yang digunakan. Dapat dilihat sarana dan prasarana yang ada dikelurahan mulya asri dihalaman berikutnya<sup>41</sup>.

## **B. Hasil Penelitian**

### **1. Kondisi Perekonomian Masyarakat Kelurahan Mulya Asri**

Hasil penelitian mengenai kondisi pereknoomian masyarakat kelurahhan mulya asri menunjukkan bahwa, dari tahun ketahun mengalami pasang surut terlihat pada tahun 2019 hingga tahun 2022 seberapa masyarakat mengalami kondisi kerisis moneter yang disebabkan oleh kaus

---

<sup>40</sup>Emi Handayani, Desa Regeneratif 40, Group Penerbitan CV Budi Utama, Yogyakarta, Cetakan Pertama 2020. Hal 111

<sup>41</sup>Bapak Prambumi Restuaj,Lurah Mulya Asri, Desember 2022

pandemi dan inflasi. Perekonomian di kelurahan mulya asri tidak selalu berkembang dengan semestinya, tidak selalu berjalan mulus dengan baik dan teratur sebab, terkadang perekonomian mengami perlambatan dalam perkembangannya. Tentu dalam hal ini akan menjadi penyebab masalah yang serius sehingga terjadinya ketidakstabilan bagi perekonomian. Ada beberapa faktor yang dapat mrnyebabkan ketidakstabilan ekonomi diantaranya ( Abdul Rahman Suleman, 2020): Masalah pertumbuhan ekonomi, Ketidakstabilan kegiatan ekonomi, Masalah pengangguran dan inflasi, Masalah neraca perdagangan dan pembayaran<sup>42</sup>.

Berdasarkan hasil wawancara dari beberapa informan, peneliti mendapatkan informansi mengenai kondisi perekonomian masyarakat kalangan atas bahwa kondisi mereka mengalami masa sulit pada perekonomian mereka namun tidak seburuk dari kalangan menengah dan kalangan bawah. Sekitar tahun 2019 sampai tahun 2020 perekonomian mengalami penurunan drastis karena perkembangan ekonomi indonesia mengalami pergerakan yang kurang stabil. Namun hal tersebut bisa diatasi oleh kalangan atas mereka tetap bisa menghasilkan rupiah dari beberapa bisnis yang mereka punya. Dampak dari kenaikan harga tersebut tidak membuat mereka yang menjadi kalangan atas mengalami kesulitan yang berkelanjutan, berdeda dengan yang berada dilakangan yang lainnya. Untuk mengatasi pemasalahan tersebut kalangan atas mempunyai upayannya sendiri dengan memperluas bisnis yang mereka punya dan

---

<sup>42</sup>Rohman Suleman, Dkk, Perekonomian Indonesia, Yayasan Kita Menulis, Cetakan Ke 1, Maret 2021. Hal 2-3

mengembangkan lebih banyak cabang lagi dengan memanfaatkan berbagai media sosial, selain itu upaya yang dilakukan antara lain dengan melakukan kerja sama antara pihak satu dengan dengan pihak lainnya seperti penanaman modal di perusahaan lain. Dikelurahan mulya asri khususnya yang berada dikalangan atas mereka yang memiliki showroom mobil dan showroom motooor, mereka melakukan kerja sama dengan pihak lain agar tidak mengalami gulung tikar yang diakibatkan dari permasalahan diatas.

Sedangkan untuk kondisi perekonomian masyarakat kalangan menengah, mereka tetap memanfaatkan apa yang bisa mereka jadikan peluang untuk diubah menjadi rupiah, dapat dilihat pada masyarakat kelurahan mulya asri yang sebagian besar bekerja pada sektor perdagangan, mereka membentuk suatu kelompok atau grup berbasis online untuk memeperluas jangkauan dagang mereka dengan memanfaatkan media sosial yang ada. Seiring waktu mereka sering kali mendapatkan kendala seperti kendala sinyal yang terkadang menghilang akibat faktor iklim dan cuaca. Dampak dari permasalahan diatas mengakibatkan sejumlah pedagang menutup usahanya dikarenakan tidak memiliki modal untuk membeli barang yang akan mereka jual kembali. Sedangkan untuk kondisi kalangan menengah yang bekerja pada sektor pertanian, mereka terus melakukan berbagai cara agar sektor pertaniannya tidak berhenti begitu saja, seperti memanfaatkan lahan kosong mereka

untuk dijadikan tempat media tanam sayur dan menjualnya diseputaran lingkungan mereka.

Untuk kondisi perekonomian masyarakat kalangan rendah, pada saat masa pandemi dan inflasi banyak dari mereka yang kehilangan pekerjaan dan menjadi pengangguran. Masyarakat kalangan rendah sebagian besar dikelurahan mulya asri hanya mengandalkan bantuan penerimaan langsung tunai (BLT). Seperti yang sudah ada dalam tabel dihalaman sebelumnya terdapat beberapa warga yang menerima bantuan penerimaan langsung tunai<sup>43</sup>.

Selanjutnya berdasarkan hasil wawancara penelitian terdapat beberapa faktor yang dapat mempengaruhi kenaikan harga kebutuhan pokok masyarakat dikelurahan mulya asri, antara lain seperti faktor internal dan eksternal. Diantaranya faktor internal sebagai berikut: berdasarkan wawancara dengan kepedagang yang ada dikelurahan mulya asri bahwa distribusi mempengaruhi kenaikan harga kebutuhan pokok. Pedagang mengatakan bahwa dalam pengiriman barang terkadang mengalami keterlambatan, sehingga pedagang kehabisan stok barang. Selain itu stok barang yang ada diagen terkadang mengalami kelangkaan, pedagang juga mengatakan hal ini juga dapat disebabkan oleh faktor cuaca.

Selanjutnya seiring berjalannya waktu keadaan perekonomian di kelurahan mulya asri dari tahun ketahun terus mengalami perubahan, baik dari segi apapun. Perubahan sangat besar terlihat sekitar tahun 2022, saat

---

<sup>43</sup>Wawancara Masyarakat Kelurahan Mulya Asri, 4 Desember 2022

itu sedang berada di fase kenaikan harga yang sangat drastis sehingga membuat sebagian masyarakat kecil khususnya pedagang terus mengalami dilema yang berkepanjangan. Kenaikan harga dimulai dari bahan pokok seperti: Telur Ayam, Minyak Goreng, Bawang Merah, Bawang Putih, Cabai, Gula, Gas, lalu disusul dengan bahan bakar, seperti: Solar, Peralite dan Pertamina. Kenaikan harga terus mengalami kendala diberbagai kalangan masyarakat.

Seperti yang sudah dijelaskan dalam Al-Qur'an Surat An-Nisa ayat 29. Yang artinya: "Wahai orang-orang yang beriman! Janganlah kamu saling memakan harta sesamamu dengan jalan yang batil (tidak benar), kecuali dalam perdagangan yang berlaku atas dasar suka sama suka di antara kamu. Dan janganlah kamu membunuh dirimu. Sungguh, Allah Maha Penyayang kepadamu".

#### **Gambar 4.1**

#### **Wawancara Pedagang**



Wawancara dengan Ibu Tatik salah satu pedagang sembako yang ada di kelurahan mulya asri, 4 Desember 2022.

Berdasarkan hasil wawancara dari masyarakat pedagang dan non pedagang kondisi perekonomian masyarakat kelurahan mulya asri

mengalami naik turun, berdasarkan wawancara dengan salah satu pedagang sembako dipasar kelurahan mulya asri yaitu Ibu Tatik, ibu Tatik adalah pedagang sembako, beliau sudah berjualan dipasar mulya asri sekitar tahun 2015 ibu Tatik hanya yang mulanya hanya menjual sembako berupa beras, minyak, dan bumbu dapur lainnya, beberapa tahun kemudian barang sembako ibu Tatik semakin bertambah mengingat jumlah permintaan semakin naik, namun beberapa waktu ibu Tatik mengalami kendala akibat patokan harga barang. Karena harga bisa mengalami kenaikan dan penurunan yang disebabkan oleh faktor produksi dan distribusi.

Selanjutnya berdasarkan wawancara non pedagang yaitu Bapak Prayoga, beliau adalah salah satu masyarakat kelurahan mulya asri yang terkena imbas dari permasalahan diatas. Beliau menyikapi permasalahan ini dengan memanfaatkan lahan kosong yang ada dipekarangan rumahnya untuk menambah penghasilan seperti, membuat kolam budidaya ikan air tawar dan kolam budidaya tumbuhan *azollamicrophylla*, yang nantinya budidaya ikan tersebut dimanfaatkan untuk sendiri dan diperjual belikan disepertaran rumah. Untuk tumbuhan *azolla* tersebut bapak Prayoga menjualnya kepada masyarakat sekitar yang memiliki ternak ikan konsumsi. Beliau sudah memanfaatkan itu semua sejak tahun 2018 hingga saat ini. Selanjutnya seiring berjalannya waktu perekonomian masyarakat sudah mulai pulih kembali dengan terlihatnya beberapa aktifitas

masyarakatnya sudah lancar walaupun terkadang ada kendalanya namun tidak seperti tahun lalu.

## **2. Dampak Fluktusi Harga Kebutuhan Pokok Bagi Masyarakat Kelurahan Mulya Asri**

Berdasarkan dari hasil penelitian diatas dapat dikemukakan bahwa kenaikan harga barang kebutuhan pokok menjadi salah satu elemen yang membuat kepuasan masyarakat terhadap kinerja pemerintahan. Kenaikan harga-harga kebutuhan pokok, tidak terlepas dari dampak ketidakpastian global, baik dipicu oleh kasus pandemi covid-19 maupun faktor cuaca. Permasalahan tersebut mengakibatkan harga dari berbagai macam komoditas pangan naik, jika kondisi ini terus terjadi maka akan meningkatkan inflasi yang berkepanjangan dan penurunan daya beli masyarakat serta pertumbuhan ekonomi.

Perekonomian masyarakat k\elurahan mulya asri mengalami penurunan drastis yang dimulai sekitar tahun 2019 yang tepatnya pada masa pandemi covid-19. Pada masa pandemi banyak dari kalangan pengusaha mengalami kendala yang cukup berat, khususnya para pelaku usaha, banyak dari mereka yang mengalami tutup toko sementara, bahkan ada beberapa toko yang ditutup secara permanen akibat tidak mampu membayar sewa toko. Pada dasarnya pandemi bukan hanya faktor utama dari permasalahan ini ada dampak lain seperti inflasi yang dimana masyarakat dituntut untuk hidup ditengah-tengah kondisi harga kebutuhan pokok yang tidak stabil, kadang naik kadang turun. Kenaikan harga kebutuhan pokok seperti sembako yang tepatnya sudah sering



dikeluhkan oleh para masyarakat, keadaan ini akan menyulitkan masyarakat untuk memenuhi kebutuhannya.

Berdasarkan wawancara yang telah dilakukan oleh peneliti terhadap pedagang pasar dikelurahan mulya asri bahwa dampak dari kenaikan harga sembako terjadi oleh beberapa faktor diantaranya faktor internal dan eksternal. Salah satu penyebab faktor internal antara lain seperti pengambilan barang dari luar daerah yang biayanya mahal membuat para pedagang kebingungan akan menetapkan harga barang yang akan mereka jual kembali, dan kelangkaan barang, kelangkaan barang diakibatkan dari kebutuhan masyarakat yang terus bertambah. Kelangkaan bisa terjadi akibat dari faktor cuaca dan keadaan geografis. Hal sering terjadi dikelurahan mulya asri mengingat sebelumnya faktor iklim dan cuaca adalah yang paling utama dalam permasalahan tersebut, faktor iklim dan cuaca dimana faktor tersebut tidak dapat diperkirakan akan datangnya distribusi, distribusi merupakan suatu kegiatan dari ekonomi yang lebih lanjut dari kegiatan produksi. Faktor eksternal dari kenaikan harga sembako dikelurahan mulya asri antara lain penawaran permintaan dan kebijakan dari pemerintah.

Selanjutnya berdasarkan hasil wawancara peneliti bahwa, harga sembako dikelurahan mulya asri mengalami naik turun dikarenakan harga sembako dipengaruhi oleh penawaran dan permintaan. Hal ini diakibatkan karena besar kecilnya kebutuhan masyarakat terhadap suatu barang. Harga sembako dipasar kelurahan mulya asri sering mengalami fluktuasi.

Berdasarkan wawancara dengan salah satu pedagang dipasar kelurahan mulya asri yaitu Ibu Ira, beliau sudah lama berjualan dipasar kelurahan mulya asri. Ibu Ira sering mengalami keterlambatan dalam pengiriman barang, sehingga ibu Ira mengalami penurunan dalam jumlah barang yang ditawarkan kepada pembeli.

Selanjutnya berdasarkan wawancara kepada salah satu masyarakat yaitu bapak Prayoga, akibat dari permasalahan ini beberapa tahun yang lalu beliau mengalami kendala seperti kesulitan dalam hal pekerjaan dan biaya hidup dimana beliau harus menghidupi keluarganya, beliau mencari cara dengan memanfaatkan beberapa lahan kosongnya untuk mendapatkan uang, seperti yang sudah ada di awal pembahasan beliau memanfaatkan lahan kosongnya untuk lahan budidaya.

### **3. Faktor Pendukung Dan Penghambat Perekonomian Masyarakat Kelurahan Mulya Asri**

Selanjutnya berdasarkan hasil dari penelitian, peneliti menemukan faktor yang menjadi pemicu dari permasalahan diatas diantaranya faktor pendukung dan penghambat: Faktor pendukung, dapat dilihat dari segi faktor pendukung meliputi geografi kelurahan mulya asri, dimana kelurahan ini dikelilingi oleh sektor pertanian, perkebunan, dan perikanan terutama pada kebun sayuran seperti kangkung, cabai, tomat, serta bawang merah, yang bisa dimanfaatkan dan diperdagangkan disekiratan rumah, selain memanfaatkan lahan kosong untuk menanam sayur masyarakat kelurahan mulya asri memanfaatkan lahan kosong mereka untuk

memelihara ikan yang mereka konsumsi sendiri ataupun yang di perjual belikan. Hal ini dapat dijadikan sebagai salah satu daya untuk meningkatkan perekonomian desa. Selain itu untuk faktor pendukung dalam masyarakat yang bekerja sebagai pedagang dalam hal ini pedagang bisa memanfaatkan teras depan rumah mereka sebagai tempat berdagang mereka baik berupa pakaian dan lain sebagainya dan memanfaatkan masyarakat untuk menyebarkan informasi dari mulut kemulut.

Sedangkan Faktor Penghambat, keterbatasan tempat pemasaran menjadikan salah satu faktor penghambat dalam proses pemberdayaan ekonomi masyarakat kelurahan mulya asri. Kendala yang sering dialami oleh masyarakat antara lain seperti faktor cuaca. Perubahan cuaca yang ekstrim menjadikan sebagian petani dan peternak ikan sering mengalami kerugian dimana banyak dari syuran yang rusak dan ikan yang mati akibat tidak bisa bertahan akibat cuaca. Selain itu juga masyarakat diikeluhkan dengan teknologi yang semakin canggih dimana saat cuaca tidak mendukung terkendala oleh signal yang kurang memadai sehingga pemasaran tidak bisa dipasarkan hanya sebatas warung-warung terdekat dan rumah-rumah terdekat.

#### **4. Upaya Dalam Mengatasi Fluktuasi Harga Kebutuhan Pokok Dihat Dari Sisi Pedagang Dan Masyarakat**

Berdasarkan dari hasil penelitian peneliti mendapatkan infoormasi mengenai upaya yang dilakukan pedagang dalam mengatasi fluktuasi harga bahan pokok. Pada dasarnya yang terkena imbas dari dampak

fluktuasi sebagian besar jauh terhadap para pelaku usaha. Selain pemerintah, para pelaku usaha juga harus turut adil dalam mengatasi terjadinya fluktuasi.

Upaya yang telah dilakukan oleh pedagang sayur-sayuran sebagai berikut. Beberapa pedagang sayur telah melakukan berbagai upaya diantaranya mencari suplay pemasok sayur dari berbagai daerah yang harganya tidak terlalu mahal agar bisa dikelola kembali dan para pembeli tidak mempermasalahkan mengenai harga. Selain itu beberapa pedagang juga memanfaatkan lahan kosong mereka untuk menanam sayuran dan menjualnya, tidak hanya mereka jual dipasar mereka juga menjual berkeliling kampung sekitar kelurahan mulya asri.

Selanjutnya upaya yang telah dilakukan oleh pedagang bernama ibu Tatik Haryati ( pedagang sembako ), ibu Tatik sudah berdagang sembako kurang lebih sekitar 8 tahun. Awal berjualan beliau hanya menjual bahan pokok sembako seperti: gula, beras, minyak, dan bawang merah, bawang putih, seiring berjalannya waktu ibu Tatik menambah pasokan barang-barang sembakonya seperti: deterjen, bumbu-bumbu dapur seperti: laos, sereh, lengkuas, garam, micin dan lain sebagainya, namun sekitar tahun 2019 hingga tahun 2022, ibu tatik mengalami penurunan dalam penghasilannya diaibatkkan masa pandemi dan kenaikan inflasi. Hal ini membuat ibu Tatik mengurangi pasokan sembakonya karena khawatir tidak laku. Namun fase itu sedikit-demi sedikit sudah mengalami perubahan ibu Tatik saat ini sudah mulai mengembalikan

perekonomiannya dan melakukan up date keseluruhan barang dagangannya dan menggali informasi lebih mendalam lagi untuk berdagang secara online maupun tidak online<sup>44</sup>.

Selanjutnya untuk upaya yang dilakukan oleh masyarakat kelurahan mulya asri salah satu masyarakat yaitu, Bapak Prayoga ( masyarakat ), yang melatarbelakangi bapak Prayoga memanfaatkan lahan kosonnya adalah bermula tahun 2018 awalnya hanya membuat kolam budi daya ikan seiring berjalannya waktu saya memanfaatkan lahan kosong lain itu budidaya tumbuhan *azolla* dan sampai wabah pandemi covid-19, dimana saya tidak bekerja dan tidak bisa bepergian kemana-mana, bapak Pryoga berinisiatif untuk memanfaatkan lahan kosong untuk budi daya ikan konsumsi yang digunakan sendiri untuk memenuhi kebutuhan keluarga, setelah itu bapak prayga mencoba membudidayakan tumbuhan liar *azolla* yang digunakan untuk pakan ikan miliknya<sup>45</sup>.

### C. Pembahasan

Berdasarkan hasil penelitian yang telah diperoleh dari kegiatan wawancara, observasi, dan dokumentasi, dapat penulis paparkan bahwa penelitian ini merupakan penelitian deksriptif kualitatif, dimana data yang diperoleh penulis dari lapangan telah penulis rangkum sesuai dengan aspek permasalahan dan tujuan dari penelitian. Kemudian hasilnya dipaparkan oleh penulis yaitu sebagai berikut. Hasil penelitian mengenai kondisi perekonomian di kelurahan

---

<sup>44</sup>Ibu Tatik Haryati, Masyarakat Pedagan Sembako Dikelurahan Mulya Asri, 4 Desember 2022

<sup>45</sup>Bapak Prayooga, Masyarakat Kelurahan Mulya Asri, 4 Desember, 2022

mulya asri tidak selalu berkembang dengan semestinya, tidak selalu berjalan mulus dengan baik dan teratur sebab, terkadang perekonomian mengaami perlambatan dalam perkembangannya.

Selanjutnya dampak fluktuasi harga kebutuhan pokok bagi masyarakat dikelurahan mulya asri, berdasarkan hasil wawancara dari masyarakat pedagang dan non pedagang kondisi perekonomian masyarakat kelurahan mulya asri mengalami naik turun, berdasarkan wawancara deng salah satu pedagang sembako dipasar kelurahan mulya asri yaitu Ibu Tatik, ibu Tatik adalah pedagang sembako, sekitar tan 2015 ibu Tatik hanya menjual sembako berupa beras, minyak, dan bumbu dapur lainnya, beberapa taun kemuadian barang sembako ibu Tatik semakin bertambah mengingat jumlah perminta semakin naik, namun beberapa waktu ibu Tatik mengalamii kendala akibat patokan harga barang. Karena harga bisa mengalami kenaikan dan penurunan yang disebabkan oleh faktor produksi dan distribusi. Berasarkan wawancara non pedagang yaitu Bapak Prayoga, beliau adalah salah satu masyarakat kelurahan mulya asri yang terkena imbas dari permasalahan diatas. Beliau menyikapai permasalahan ini dengan memanfaatkan lahan kosong yang ada dipekaragan rumahnya untuk menambah penghasilan seperti membuat kolam budidaya ikan air tawar dan kolam budidaya tumbuhan *azolla microphylla*, yang nantinya budidaya ikan tersebut dimanfaatkan untuk sendiri dan diperjual belikan diseputaran rumah.

Selanjutnya faktor pendukung dan penghambat perekonomian masyarakat terlihat bedasarkan penelitan, faktor pendukung, dapat dilihat dari segi faktor

pendukung meliputi geografi kelurahan mulya asri, dimana kelurahan ini dikelilingi oleh sektor pertanian, perkebunan, dan perikanan terutama pada kebun sayuran seperti kangkung, cabai, tomat, serta bawang merah, yang bisa dimanfaatkan dan diperdagangkan disekiratan rumah, selain memanfaatkan lahan kosong untuk menanam sayur masyarakat kelurahan mulya asri memanfaatkan lahan kosong mereka untuk memelihara ikan yang mereka konsumsi sendiri ataupun yang di perjual belikan. Hal ini dapat dijadikan sebagai salah satu daya untuk meningkatkan perekonomian desa. Sedangkan untuk faktor penghambat antara lain keterbatasan tempat pemasaran menjdikan salah salah satu faktor penghambat dalam proses pemberdayaan ekonomi masyarakat kelurahan mulya asri. Kendala yang sering dialami oleh msyarakat antara lain seperti faktor cuaca.

Upaya dalam mengatasi fluktuasi harga keutuhan pokok masyarakat dikelurahan mulya asri upaya yang telah dilakukan oleh pedagang sayur-sayuran sebagabai berikut. Beberapa pedagang sayur telah melakukan berbagai upaya diantaranya mencari suplay pemasok sayur dari berbagai daerah yang herganya tidak terlalu mahal agar bisa dikelola kembali dan para pembeli tidak mempermasalahkan mengenai harga. Selain itu beberapa pedagang juga memanfaatkan lahan kosong mereka untuk menanam syuran dan menjualnya, tidak hanya mereka jual dipasar mereka juga menjual berkeliling kampung sekitar kelurahan mulya asri. Selanjutnya untuk upaya yang dilakuan oleh masyarakat kelurahan mulya asri salah satu masyarakat yaitu, Bapak Prayoga ( masyarakat ), yang bapak Prayoga memanfaatkan

lahan kosonnya adalah bermula tahun 2018 awalnya hanya membuat kolam budi daya ikan seiring berjalannya waktu memanfaatkan lahan kosong lain itu budidaya tumbuhan *azolla*



## **BAB V**

### **PENUTUP**

#### **A. Kesimpulan**

Kebutuhan pokok adalah bahan-bahan yang dibutuhkan manusia dalam kehidupan sehari-hari, dapat dikatakan bahwa manusia bergantung pada pemenuhan kebutuhan dasar tersebut. Dalam hal ini adalah sesuatu yang sudah khas, karena manusia dalam kehidupan sehari-hari perlu mengkonsumsi kebutuhan pokok, mereka yang bermanfaat bagi tubuh, sehingga suplemen dalam tubuh terpenuhi. Kenaikan harga terjadi karena ketidaksesuaian antara permintaan dan penawaran. Ketidaksesuaian ini terutama adanya persaingan yang tidak sempurna di pasar. Beberapa tindakan perlu dibuat dan diatur sedemikian rupa agar antara permintaan (*demand*) dan penawaran (*supply*) berada pada kondisi yang seimbang, terutama yang berkenaan dengan bahan pokok, dimana ketersediaan bahan pokok harus tetap ada.

Dalam penelitian ini penulis menggunakan metode penelitian deskriptif kualitatif dengan teknik pengumpulan data melalui wawancara secara mendalam dan terperinci terhadap informan, dan dokumentasi. Sumber data yang ada dalam penelitian ini menggunakan data primer dan sekunder.

Hasil dari penelitian ini menunjukkan bahwa dampak dari fluktuasi yaitu permasalahan tersebut mengakibatkan harga dari berbagai macam komoditas pangan naik, jika kondisi ini terus terjadi maka akan meningkatkan inflasi yang berkepanjangan dan penurunan daya beli masyarakat serta

pertumbuhan ekonomi. Kenaikan harga-harga kebutuhan pokok, tidak terlepas dari dampak ketidakpastian global, baik dipicu oleh kasus pandemi covid-19 maupun faktor cuaca. Permasalahan tersebut mengakibatkan harga dari berbagai macam komoditas pangan naik, jika kondisi ini terus terjadi maka akan meningkatkan inflasi yang berkepanjangan dan penurunan daya beli masyarakat serta pertumbuhan ekonomi. Upaya dalam mengatasi permasalahan tersebut yaitu Dengan Melakukan *Up to date*, *Up to date* dalam bahasa perdagangan dimana para pelaku usaha harus bisa mendapatkan informasi terbaru mengenai barang-barang yang ada mereka jual kembali. Jika para pelaku usaha ketinggalan informasi mengenai barang-barang yang akan mereka jual akan mempengaruhi hasil usaha mereka. Selalu melakukan pengelolaan keuangan secara cermat. Hal ini bertujuan untuk dapat menghemat biaya pengeluaran produksi barang. Pengendalian stok barang, Pengendalian stok barang bertujuan untuk menghindari kerugian akibat tidak lakunya suatu barang yang dijual oleh para pelaku usaha.

Selanjutnya untuk mengenai permasalahan fluktuasi beberapa masyarakat dikelurahan mulya asri memanfaatkan lahan kosong mereka untuk membantu menstabilkan perekonomian dengan cara menanam sayur di lahan kosong dan membuat kolam ikan untuk mereka konsumsi maupun diperjualbelikan. Dan memanfaatkan beberapa tumbuhan liar yang digunakan untuk pakan ternak ikan mereka sehingga masyarakat dapat menghemat biaya pengeluaran.

## **B. Saran**

Adapun saran-saran yang peneliti berikan sehubungan dengan penelitian ini yaitu sebagai berikut:

Berdasarkan dari kesimpulan diatas, dapat dikemukakan suatu saran, yaitu

1. Pengelolaan pasar harus selalu memberikan pengarahan kepada masyarakat sekitar dalam pembuatan atau pengelolaan barang dan makanan untuk lebih kreatif dan pengelola pasar harus jeli dalam membaca keinginan pelanggannya
2. Para pedagang harus selalu mengup date barang dagangannya agar tidak rugi dan menimbun barang dagangannya
3. Adanya program operasi pasar yang dilakukan 2-3 bulan sekali, terutama pada saat bulan puasa dan menjelang lebaran
4. Masyarakat harus bisa berfikir lebih cerdas dan kreatif lagi untuk menandai permasalahan ekonomi agar bisa menyeimbangkan hidup mereka dengan memanfaatkan berbagai macam bentuk apa pun itu, misalnya seperti memanfaatkan lahan kosong, barang bekas yang masi bisa dimanfaatkan ulang.

## DAFTAR PUSTAKA

- Aan, Komariah, and Satori Djam'an. *"Metodologi penelitian kualitatif"*. Bandung: alfabeta. 2014
- Abdul Aziz, *"Ekonomi Islam Analisis Mikro Dan Makro"*, Yogyakarta: Graha Ilmu, 2008.
- Abdul Latif, "Dampak Fluktuasi Harga Bahan Bakar Minyak Terhadap Suplai Sembilan Bahan Pokok Di Pasar Tradisional", *Jurnal Al-Buhuts* Volume 11 Nomor 1 Juni 2015 ISSN 1907-0977 E ISSN 2442-823X, 2015.
- Adiwarman Karim, *"Sejarah Pemikiran Ekonomi Islam"*.(Jakarta:Rajawali Pers),2008.
- Anggun Wahyuningsih, *"Analisis Dampak Kenaikan Harga Minyak Goreng Terhadap Usaha Penggorengan Kerupuk Di Kota Bekasi"*. Skripsi (Fakultas Pertanian Institut Pertanian Bogor). 2016.
- Burhan Bingin. *"Metodolog Penelitian Sosial Dan Ekonomi"*.Jakarta: Kencana Prenada Media Grup. 2013.
- Bonaventura Agus Triharjono, dkk. *"Teori Desain Organissi"*.Yayasan Kita Menulis. Cetaan Pertama 1, 117, Agustus 2021.
- Departemen Pendidikan Nasional. *"Kamus Besar Bahasa Indonesia"*. Jakarta: Balai Pustaka. 2008.
- Dokumen Monografi Kelurahan Mulya Asri, 4 Desember 2022.
- Dr. Azharsyah Ibrahim. *"Metodologi Penelitian Ekonomi Dan Bisnis Islam"*.Ar-Raniry Press, Banda Aceh, Cetakan Petama, Januari 2021.
- Djam'an, Satori, and Komariah Aan. *"Metodologi penelitian kualitatif"*. Bandung: alfabeta 28 2010.
- Emi Hidayani, *"Desa Regeneratif 40."*. Group (CV Budi Utama, Yogyakarta) Cetakan ke 1, 111, 2020.
- Enizar. *"Syarah Hadist Ekonomi"*. (Metro: STAIN Press). 2005
- Elisabeth Lenny Marit, dkk. *"Pengantar Otonomi Daerah Dan Desa"*. (Yayasan Kita Menulis), Cetakan ke 1, Febuari 2021.

- Febriana Retno. *“Implikasi Fluktuasi Harga Terhadap Pendapatan Dan Daya Beli Pedagang (studi pada pedagang pasar Kopindo Kota Metro)”*. Skripsi. (Fakultas Ekonomi Dan Bisnis Islam Institut Agama Islam Metro). 2018.
- Hapto Stato. *“Analisis Faktor-Faktor Yang Mempengaruhi Fluktuasi Harga Bawang Merah Dan Peramalannya (studi kasus pasar Induk Kramat Jati, DKI Jakarta)”*. Skripsi. (Fakultas Pertanian Institut Pertanian Bogor). 2007.
- Indrawati, Toti. *“Analisis Perilaku Pedagang Dalam Pembentukan Harga Barang Kebutuhan Pokok Di Kota Pekanbaru”*. *Jurnal Ekonomi*. 2020
- Indriyani, S. *“Analisis pengaruh inflasi dan suku bunga terhadap pertumbuhan ekonomi di Indonesia tahun 2005–2015”*. *Jurnal Manajemen Bisnis Krisnadwipayana*, 4(2), 2016.
- Karim, Adiwarmanto. *“Sejarah Pemikiran Ekonomi Islam”*. Jakarta: Rajawali Pers. 2008
- Lexy J. Moleong. *“Metode Penelitian Kualitatif Edisi Revisi”*. (Bandung: PT. Remaja Rosdakarya). 2007.
- Martia Eka Saputri. *“Dampak Kenaikan Harga Terhadap Perilaku Konsumen”*. STAIN JURAI SIWO METRO, 2015
- Nauliy, D. *“Fluktuasi dan disparitas harga cabai di Indonesia”*. *Jurnal Agrosains dan Teknologi*, 1(1). 2017.
- Noor, Juliansyah. *“Metodologi Penelitian Skripsi, Tesis, Disertasi, Dan Karya Ilmiah”*. (Jakarta: Kencana Prenada Media Grup). 2011.
- Nopi Silawati. *“Dampak Penimbunan Barang Terhadap Kestabilan Harga Pada Bulan Ramadhan Dan Idul Fitri”*. STAIN JURAI SIWO METRO. 2013
- Pujiati, Naning. *“Pengaruh Fluktuasi Harga Terhadap Permintaan Dan Penawaran Barang Pokok Dan Non Pokok”*. *Jurnal Ekonomi Dan Pendidikan*. 2020.
- Pujiati, Naning. *“Analisis Penyebab Fluktuasi Harga Barang Pokok Di Pasar Kabupaten Magetan Jawa Timur”*. *Jurnal Neraca: Jurnal Pendidikan Dan Ilmu Ekonomi Akuntansi*. 2020
- Salimah Meilani. *“Penjualan Sebagai Tolak Ukur Keberhasilan Perusahaan”*. Dalam [www.kompasiana9.com](http://www.kompasiana9.com) diunduh pada 10 november 2017
- Sugiyono. *“Memahami Penelitian Kualitatif”*. (Bandung: Al-Fabeta). 2009.

- Sugiono. *“Metode Penelitian Kuantitatif Kualitatif & RND”*. Bandung: Alfabeta. 2010
- Sukirno, Sadono. *“Mikro Ekonomi Teori Pengantar”*. Jakarta. PT Raja Grafindo Persada. 2020
- Sumarsono, Sonny. *“Ekonomi Mikro”*. Yogyakarta: Graha Ilmu, 2007
- Taufik Sanjali Damanik. “Dampak Kenaikan Harga Kedelai Terhadap Industri Kecil Pengolahan Tahu Di Kelurahan Batu Kota Kecamatan Malalayang Manado”. *Skripsi (Manado: Fakultas Pertanian Jurusan Sosial Agrobisnis, Universitas Sam Ratulangi, 2014)*, 2014
- Wawancara Lurah Mulya Asri, Kecamatan Tulang Bawang Tengah, Bapak Prambumi Restuaji S.E. 2022
- Wawancara Aparatur Kelurahan Mulya Asri, Kecamatan Tulang Bawang Tengah, Bapak Arifin. 2022
- Wawancara Pedagang Pasar Kelurahan Mulya Asri, Kecamatan Tulang Bawang Tengah, Ibu Tatik. 2022
- Wawancara Masyarakat Kelurahan Mulya Asri, Kecamatan Tulang Bawang Tengah, Ibu Tatik. 2022
- Widya rizkiyati. *“Pengaruh Harga Terhadap Minat Beli Konsumen Pada PT. Indomaret Palembang”*. Skripsi, (Palembang: Fakultas Ekonomi Dan Bisnis Islam IAIN Raden Fatah), 2008

## LAMPIRAN-LAMPIRAN

### Lampiran 1 Transkrip Wawancara 1

“Dampak Fluktuasi Harga Kebutuhan Pokok Bagi Masyarakat Di Kelurahan Mulya Asri”

Nama Narasumber	Bapak Prambumi Restuaji, S.E
Jabatan	Lurah Mulya Asri
Alamat	Kelurahan Mulya Asri
Tanggal Wawancara	4 Desember 2022
No	Pertanyaan dan Jaawaban
1.	<p>1. Sejak tahun berapakah bapak menjabat sebagai lurah mulya asri?</p> <p>✓ Menjabat dari tahun 2015 sampai saat ini</p>
2.	<p>2. Apa saja penyebab terjadinya perubahan yang mulaya kampung menjadi kelurahan?</p> <p>✓ Mulya Asri mengalami masa sulit yaitu kemarau panjang sehingga nasib para transmigrasi tersebut mengalami pasang surut banyak dari mereka yang kembali lagi kedaerah asal nya, dan ada sebagaian yang bertahan hidup di Desa Mulya Asri. Melalui program pemerataan pembangunan dari pemerintah daerah untuk pertama kalinya Desa Mulya Asri memekarkan Desa Tunas Asri pada tahun 1988. Kemudian pada Tahun 2008 Desa Mulya asri berubah nama nya menjadi Kelurahan Mulya Asri dan sekitar tahun 2015 Kelurahan Mulya Asri terpecah dan mengalami pemekaran menjadi 3 desa</p>

	<p>yaitu desa Mulya Asri Induk, Desa Mekar Asri, dan Desa Marga Asri, Alasan pemekaran tersebut adalah karena luas wilayah Mulya Asri yang sangat luas serta jumlah penduduk yang sangat padat</p> <ul style="list-style-type: none"> <li>✓ Kemudian pada tahun 2006 kampung Mulya Asri berubah menjadi status awalnya Kampung berubah menjadi Kelurahan, kalau dulu Kampung di pimpin oleh Kepala Desa yang dipilih oleh masyarakat langsung sedangkan Kelurahan dipimpin oleh seseorang Lurah yang ditugaskan dari pegawai Kabupaten.</li> </ul>
3.	<p>3. Bagaimana latar belakang berdirinya kelurahan mulya asri</p> <ul style="list-style-type: none"> <li>✓ Daerah yang pada awalnya adalah sebuah hutan belantara dan bekerja keras dan kebersamaan antar warga transmigrasi maka dibentuklah sebuah pemukiman penduduk, area peladangan dan area calon persawahan setelah satu tahun di daerah pemukiman penduduk dan Transmigrasi sadar bahwa daerah yang ditempati perlu diberi sebuah nama maka berkumpul para tokoh masyarakat, tokoh adat, tokoh agama dan bersepakat memberi nama daerah pemukiman tersebut dengan nama Mulya Asri</li> </ul> <p>Yang berarti Makmur, indah dipandang dan dirasakan untuk mencapai kesejahteraan lahir dan batin tanpa kekurangan suatu apapun dan cita-cita para transmigrasi yang penuh dengan rasa persaudaraan, gotong royong bersama-sama untuk memajukan dan membangun kampung.</p>



	<p>✓ Tujuan dari pelaksanaan transmigrasi tersebut adalah sesuai program dari Presiden Soeharto pada masa Orde Baru untuk pemeratakan pembangunan. Para transmigrasi sebelum datang ke Lampung didata melalui pamong praja setempat dan mendapat hak jaminan hidup 1 tahun dari pemerintah karena mereka pada saat itu belum bisa menghasilkan tanaman sehingga kehidupannya ditopang oleh pemerintah. Para transmigrasi tersebut mendapat bantuan seperti kebutuhan pokok beras, minyak, susu, dan lain-lain. Setelah mereka hidup dan menetap belum lama, Mulya Asri mengalami masa sulit yaitu kemarau panjang sehingga nasib para transmigrasi tersebut mengalami pasang surut banyak dari mereka yang kembali lagi ke daerah asalnya, dan ada sebagian yang bertahan hidup di desa Mulya Asri. Melalui program pemerataan pembangunan dari pemerintah daerah untuk pertama kalinya Desa Mulya Asri memekarkan Desa Tunas Asri pada tahun 1988. Kemudian pada Tahun 2008 Desa Mulya asri berubah namanya menjadi Kelurahan Mulya Asri dan sekitar tahun 2015 Kelurahan Mulya Asri terpecah dan mengalami pemekaran menjadi 3 desa yaitu desa Mulya Asri Induk, Desa Mekar Asri, dan Desa Marga Asri, Alasan pemekaran tersebut adalah karena luas wilayah Mulya Asri yang sangat luas serta</p>
--	---

	jumlah penduduk yang sangat padat
4.	<p>4. Tujuan berdirinya kelurahan mulya asri?</p> <ul style="list-style-type: none"> <li>✓ Tujuannya untuk membantu masyarakat</li> <li>✓ Terwujudnya Kelurahan Mulya Asri yang tumbuh dan berkembang menuju sejahtera dan berdaya saing</li> <li>✓ Tata kelola pemerintah yang baik</li> <li>✓ Mewujudkan masyarakatnya yang demokratis dan taat hukum</li> <li>✓ Meningkatkan pembangunan perekonomian dan sejahtera</li> <li>✓ Meningkatkan iklim investasi dan iklim usaha</li> <li>✓ Meningkatkan daya dukung sarana dan infrastruktur</li> </ul>
5.	<p>5. Usaha apa saja yang telah berdiri dikelurahan mulya asri?</p> <ul style="list-style-type: none"> <li>✓ Terdapat umkm</li> <li>✓ Perdagangan buah dan sayur</li> <li>✓ Warung makan</li> <li>✓ Minimarket</li> <li>✓ Steam mobil dan motor</li> <li>✓ Showroom mobil</li> </ul>
6.	<p>6. Apakah ada kendala dalam membangun kelurahan mulya assri?</p> <ul style="list-style-type: none"> <li>✓ Ada kendalanya seperti perbedaan pendapat</li> </ul>

	✓ Pembentukan wacana kinerja
7.	<p>7. Bagaimana pengurus mengatasi kendala yang ada dikelurahan?</p> <ul style="list-style-type: none"> <li>✓ Dengan mengadakan musyawah dan mencari solusi dengan sistem tukar pendapat</li> <li>✓ Mencermati permasalahan yang sedang dihadapi</li> </ul>
8.	<p>8. Bagaimana struktur organisasi yang ada pada kelurahan mulya asri, apakah sudah berjalan dengan baik?</p> <ul style="list-style-type: none"> <li>✓ Sudah berjalan sesuai dengan tugasnya masing-masing</li> </ul>

Nama Narasumber	Bapak Komarudin
Jabatan	Masyarakat Kelurahan Mulya Asri
Alamat	Kelurahan Mulya Asri
Tanggal Wawancara	5 Desember 2022
No	Pertanyaan Dan Jawaban
1.	<p>1. Sudah berapa lama berapa bapak tinggal dikelurahan mulya asri?</p> <ul style="list-style-type: none"> <li>✓ Sudah puluhan tahun, saat kelurahan masi menjadi kampung</li> </ul>
2.	<p>2. Apa pekerjaan bapak saat ini?</p> <ul style="list-style-type: none"> <li>✓ Sebelum pensiun saya bekerja di PT Humas Jaya, setelah pensiun saya beralih menjadi petani</li> </ul>

3.	<p>3. Masalah apa yang sering bapak alami saat berada dimasa pandemi covid-19?</p> <p>✓ Yang pertama masalah pekerjaan dan berimbas ke ekonomi, yang tadiya saya bisa bekerja membajak sawah, namun saat masa pandemi hanya menjadi pengangguran dan hanya mengandalkan bantuan dari pemerinah</p>
4.	<p>4. Bagaimana bapak menyikapi permasalahan tersebut?</p> <p>✓ Harapan saya masalah ini ada solusinya, menginnggat sudah banyak sekali korban akibat dari masalah pandemi ini, saya menyikapi permasalahan ini dengan memanfaatkan waktu saya untuk beternak ikan kosumsi seperti ikan lele.</p>

Nama Narasumber	Ibu Ira
Jabatan	Masyarakat Kelurahan Mulya Asri
Alamat	Keluahan Mulya Asri
Tanggal Wawancara	6 Desember 2022
No	Pertanyaan Dan Jawaban
1.	<p>1. Sejak tahun berapakah ibu berjualan dipasa mulya asri ini?</p> <p>✓ Kurang lebih pada tahun 2017</p>
2.	<p>2. Apa saja yang ibu jual dalam toko ibu?</p> <p>✓ Berbagaai macam sembako seperti:</p>

	<ul style="list-style-type: none"> <li>✓ Minyak Goreng</li> <li>✓ Beras</li> <li>✓ Bawang Merah</li> <li>✓ Bawang Putih</li> <li>✓ Deterjen dan bahan kebutuhan pokok lainnya</li> </ul>
3.	<p>3. Apakah ada kendala selama ibu berjualan dipasar mulya asri?</p> <ul style="list-style-type: none"> <li>✓ Jelas ada kendalanya seperti, produk lama, pesaing harga, kurangnya kemampuan dalam teknologi</li> <li>✓ Keterlambatan pengiriman barang</li> <li>✓ Modal yang pas-pasan</li> <li>✓ Biaya modal sering mengalami pasang surut</li> </ul>
4.	<p>4. Bagaimana kondisi sebelum adanya pandemi dan setelah fase pandemi?</p> <ul style="list-style-type: none"> <li>✓ Kondisi sebelum adanya pandemi, penjualan barang-barang aman-aman saja dan terkendali, sistem pemasaran aman</li> <li>✓ Lalu kondisi pandemi, beberapa kali mengalami buka tutup koto akibat pandemi, kegiatan dibatasi</li> </ul>
5.	<p>5. Dampak apa saja yang ibu dapatkan dari kenaikan harga bahan pokok</p> <ul style="list-style-type: none"> <li>✓ Pendapatan yang diperoleh naik turun</li> <li>✓ Sering mengalami penimbunan barang akibat tidak laku.</li> </ul>

Nama Narasumber	Ibu Siti
Jabatan	Masyarakat Kelurahan Mulya Asri
Alamat	Kelurahan Mulya Asri
Tanggal Wawancara	7 Desember 2022
No	Pertanyaan Dan Jawaban
1.	<p>1. Sudah berapa lama berapa ibu tinggal dikelurahan mulya asri?</p> <p>✓ Sudah puluhan tahun, saat kelurahan masi menjadi kampung hingga sampai saat ini</p>
2.	<p>2. Apa pekerjaan ibu saat ini?</p> <p>✓ Saya hanya ibu rumah tanga dan tidak memiliki pekerjaan tetap</p>
3.	<p>3. Masalah apa yang sering alami saat berada dimasa pandemi covid-19?</p> <p>✓ Terdapat brerapa masalah yang serig dialami antara lai susahnya mencari pekerjaan dan untuk memenuhi kebutuhan hidup saya, hanya mengandalkan (BLT) dari pemerintah, dan mendapat bantuan dari beberapa tetangga.</p>
4.	<p>4. Bagaimana ibu menyikapi permasalahan tersebut?</p> <p>✓ Saya hanya bisa berharap yang terbaik untuk kondisi saat ini dan semoga pemerintah dan struktur aparatur desa dapat membantu masyarakatnya dalam kasus dari permasalahan ini.</p>

Nama Narasumber	Bapak Arifin
Jabatan	Aparatur Kelurahan Mulya Asri
Alamat	Kelurahan Mulya Asri
Tanggal Wawancara	4 Desember 2022
No	Pertanyaan Dan Jawaban
1.	<p>1. Apa saja yang bapak ketahui tentang desa mulya asri?</p> <p>✓ Kelurahan mulya asri padawalnya adalah lahan kosong, lalu banyak transmigrasi dari pulau jawa berbondong-bondong datang kelampung untuk membentuk suatu perkaampungan, awal mula kelurahan mulya asri bernama desa mulya asri , dan seiring waktu dengan didasarkan aturan pemerintah berubahlah menjadi kelurahan mulya asri</p>
2.	<p>2. Apa harapan bapak kedepannya untuk kelurahan mulya asri?</p> <p>✓ Harapannya semoga kelurahan mulya asri makin maju makin jaya</p>
3	<p>3. Tahun berapa bapak masuk lingkup sebagai bagian dari kelurahan mulya asri?</p> <p>✓ Kurang lebih sekitar tahun 2000</p>
4.	<p>4. Kendala apa saja yang bapak temukan selama menjadi kepala lingkungan?</p> <p>✓ Kendalanya pasti ada hanya mengenai selisih paham antar kepala lingkungan</p>

Nama Narasumber	Bapak Komarudin
Jabatan	Masyarakat Kelurahan Mulya Asri
Alamat	Kelurahan Mulya Asri
Tanggal Wawancara	5 Desember 2022
No	Pertanyaan Dan Jawaban
1.	<p>1. Sejak tahun berapakah ibu berjualan dipasa mulya asri ini?</p> <ul style="list-style-type: none"> <li>✓ Kurang lebih pada tahun 2015</li> </ul>
2.	<p>2. Apa saja yang ibu jual dalam toko ibu?</p> <ul style="list-style-type: none"> <li>✓ Berbagai macam sembako seperti:</li> <li>✓ Gula</li> <li>✓ Minyak Goreng</li> <li>✓ Beras</li> <li>✓ Bawang Merah</li> <li>✓ Bawang Putih</li> <li>✓ Deterjen dan bahan kebutuhan pokok lainnya</li> </ul>
3.	<p>3. Apakah ada kendala selama ibu berjualan dipasar mulya asri?</p> <ul style="list-style-type: none"> <li>✓ Jelas ada Kendalanya seperti, produk lama, pesaingan harga, kurangnya kemampuan dalam teknologi</li> <li>✓ Modal yang pas-pasan</li> <li>✓ Biaya modal sering mengalami pasang surut</li> </ul>
4.	<p>4. Bagaimana kondisi sebelum adanya pandemi dan setelah fase pandemi?</p> <ul style="list-style-type: none"> <li>✓ Kondisi sebelum adanya pandemi, penjualan barang-barang aman-aman saja dan terkendali, sistem pemasaran aman</li> <li>✓ Lalu kondisi pandemi, beberapa kali mengalami</li> </ul>



	buka tutup koto akibat pandemi, kegiatan dibatasi
5.	<p>5. Bagaimana kondisi sebelum adanya pandemi dan setelah fase pandemi?</p> <ul style="list-style-type: none"> <li>✓ Kondisi sebelum adanya pandemi, penjualan barang-barang aman-aman saja dan terkendali, sistem pemasaran aman</li> <li>✓ Lalu kondisi pandemi, beberapa kali mengalami buka tutup koto akibat pandemi, kegiatan dibatasi</li> </ul>

Nama Narasumber	Bapak Prayoga
Jabatan	Masyarakat Kelurahan Mulya Asri
Alamat	Kelurahan Mulya Asri
Tanggal Wawancara	4 Desember 2022
No	Pertanyaan Dan Jawaban
1.	<p>1. Apa saja yang melatarbelakangi bapak memanfaatkan lahan kosong tersebut?</p> <ul style="list-style-type: none"> <li>✓ Mulanya saya memanfaatkan lahan kosong ini dari tahun 2018 awalnya hanya membuat kolam budi daya ikan seiring berjalannya waktu saya memanfaatkan lahan kosong lain itu budidaya tumbuhan azolla dan sampai wabah pandemi covid-19, dimana saya tidak bekerja dan tidak bisa bepergian kemana-mana, saya berinisiatif untuk memanfaatkan lahan kosong saya untuk budi daya ikan konsumsi yang saya gunakan sendiri untuk memenuhi kebutuhan keluarga, setelah itu saya mencoba membudidayakan tumbuhan liar azolla yang saya gunakan untuk pakan ikan saya</li> </ul>
2.	<p>2. Apa saja yang bapak lakukan dengan memanfaatkan lahan kosong tersebut?</p> <ul style="list-style-type: none"> <li>✓ Membuat kolam budidaya ikan dan tumbuhan azolla</li> </ul>

3.	3. Bagaimana bapak mendapatkan bibit azolla yang digunakan untuk pakan ikan? <ul style="list-style-type: none"><li>✓ Saya mendapatkan bibit tumbuhan azolla dari PT GGF</li></ul>
4.	4. Berapa lama bapak sudah memanfaatkan tumbuhan azolla tersebut sebagai pakan ikan dan ternak? <ul style="list-style-type: none"><li>✓ Saya memanfaatkan tumbuhan azolla ini sudah sekitar 4 tahun</li></ul>
5.	5. Sudah berapa lamakah bapak memanfaatkan lahan kosong ini? <ul style="list-style-type: none"><li>✓ Sekitar kurang lebih 6 tahun</li><li>✓ Selain untuk pakan ikan, tumbuhan azollla ini untuk hewan apa saja pak?</li><li>✓ Saya memanfaatkan tumbuhan <i>azolla</i> ini untuk pakan ternak seperti sapi dan kambing</li></ul>

**Lampiran 2 Gambar Dokumentasi 1**

**1. Gambar Kelurahan Mulya Asri**



**Pasar dikelurahan Mulya Asri**



**Tempat Ibadah Yang Ada dikelurahan Mulya Asri**



### Tempat Parkir Yang Ada dikelurahan Mulya Asri



### Tps Pasar dikelurahan Mulya Asri



### Isi Bagian Tengah Pasar dikelurahan Mulya Asri



## Pos Satpam



## Kamar Mandi Umum Yang Terdapat Dipasar Kelurahan Mulya Asri





## Gambar Struktur Aparatur Pemerintahan Dikelurahan Mulya Asri

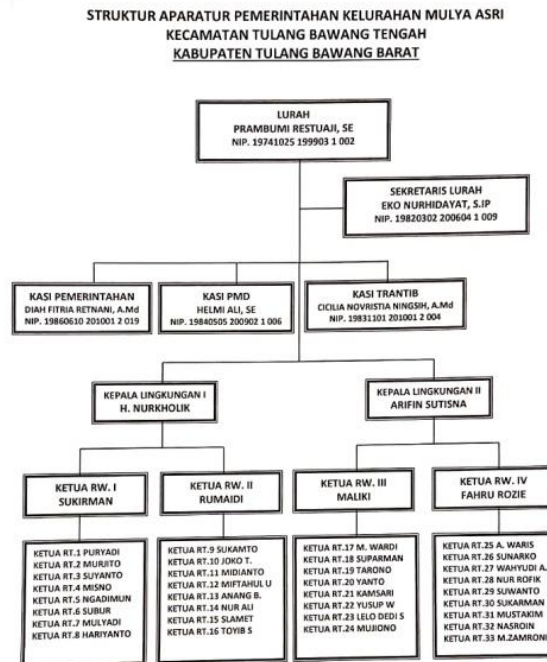

## Gambar Prsarana Yang Ada Dikeluraha Mulya Asri

NO	FASILITAS UMUM	JUMLAH FASILITAS
1.	Tempat Ibadah	1
2.	Tempat Parkir	2
3.	Kamar Mandi	2
4.	Bak Sampah	2
5.	Bentor Sampah	2 unit
6.	Pos Jaga	2
7.	Personaliti Kebersihan	4 orang
8.	Wastafel	2

**Gambar Tokoh Masyarakat Yang Pernah Menjabat Menjadi Kepala Kampung Pada Tahun 1973-2005, dan Lurah Mulya Asri Saat Ini.**



**Gambar Peta Kelurahan Mulya Asri**

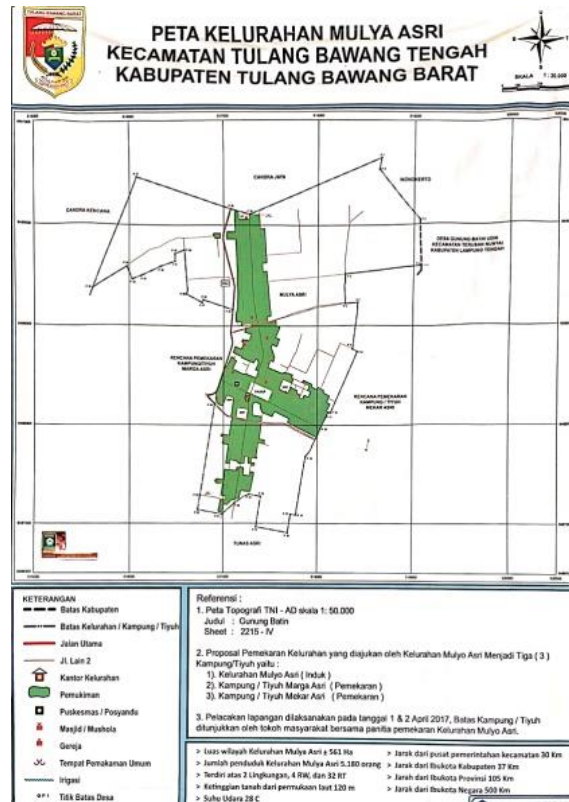

## 2. Wawancara Dengan Lurah Mulya Asri



- **Wawancara Dengan Salah Satu Pedagang Yang Berjualan dikelurahan Mulya Asri**



### **Wawancara Dengan Salah Satu Tokoh Masyarakat**



### **Wawancara Dengan Salah Satu Masyarakat**



### 3. Pemanfaatan Lahan Kosong Untuk Budidaya Sayuran Dan Kolam

#### Pembibitan

- **Pemanfaatan Lahan Kosong Untuk Budidaya Sayuran**

#### Menanam Bawang Merah



#### Menanam Kangkung



#### Menanam Pohon Cabai



#### Menanam Katuk



➤ **Pemanfaatan Lahan Kosong Untuk Kolam Pembibitan**

**Kolam Pembibitan Tumbuhan Azolla Microphylla**



**Gambar Tumbuhan Azolla Microphylla**



**Pemanfaatan Tumbuhan Azolla Microphylla Untuk Pakan Ternak**



### **Pemanfaatan Tumbuhan Azolla Microphylla Untuk Pakan Ikan**



### **Pemanfaatan Kolam Untuk Budidaya Ikan Konsumsi (Ikan Nila)**



### **Pemanfaatan Kolam Untuk Budidaya Ikan Konsumsi (Ikan Gurame)**





**ANDRE MGD Travel**  
WAY ABUNG - T.J. KARANG - PRINGSEWU  
ANTAR JEMPUT ALAMAT SAMPAI TUJUAN

- SEWA MOBIL + DRIVER
- ANTAR JEMPUT BANDARA
- PERJALANAN DALAM DAN LUAR KOTA



**TELPON AJA GAEEEESSS ..... !!!!!**

☎ 0852-7349-4771      📞 0852-7349-4771

Jalan ya bosss →📱→📱→📱 aj bos



Velos 2012 BE pjak of 2x harga bisik" →📱  
→📱→📱 sja gun



## Lampiran 3 Surat Izin Prasurvey 1

**KEMENTERIAN AGAMA REPUBLIK INDONESIA**  
**INSTITUT AGAMA ISLAM NEGERI METRO**  
**FAKULTAS TARBIYAH DAN ILMU KEGURUAN**  
 Jalan Ki. Hajar Dewantara Kampus 15 A Iringmulyo Metro Timur Kota Metro Lampung 34111  
 Telepon (0725) 41507; Faksimili (0725) 47296; Website: www.tarbiyah.metrouniv.ac.id; e-mail: tarbiyah.iain@metrouniv.ac.id

---

Nomor : B-4182/In.28/J/TL.01/09/2022  
 Lampiran :-  
 Perihal : **IZIN PRASURVEY**

Kepada Yth.,  
 Bapak Lurah Pasar Kelurahan Mulya  
 Asri  
 di-  
 Tempat

*Assalamu'alaikum Wr. Wb.*

Dalam rangka penyelesaian Tugas Akhir/Skripsi, mohon kiranya Saudara berkenan memberikan izin kepada mahasiswa kami, atas nama :

Nama : **TIARA AMELIA PUSPITA**  
 NPM : 1801081032  
 Semester : 9 (Sembilan)  
 Jurusan : Tadris IPS  
 Judul : **ANALISA DAMPAK FLUKTASI HARGA KEBUTUHAN POKOK TERHADAP DAYABELI MASYARAKAT DI KELURAHAN MULYA ASRI**

untuk melakukan prasurvei di Pasar Kelurahan Mulya Asri, dalam rangka menyelesaikan Tugas Akhir/Skripsi.

Kami mengharapkan fasilitas dan bantuan Saudara untuk terselenggaranya prasurvey tersebut, atas fasilitas dan bantuannya kami ucapkan terima kasih.

*Wassalamu'alaikum Wr. Wb.*

Metro, 13 September 2022  
 Ketua Jurusan,  
  
**Tubagus Ali Rachman Puja Kesuma**  
**M.Pd**  
 NIP 19880823 201503 1 007

## Lampiran 4 Balasan Prasurvey 1



PEMERINTAH KABUPATEN TULANG BAWANG BARAT  
KECAMATAN TULANG BAWANG TENGAH  
**KELURAHAN MULYA ASRI**

---

*Alamat : Jl. Merdeka No. 02 Mulya Asri Kec. Tulang Bawang Tengah, Kab. Tulang Bawang Barat*

---

**IZIN REKOMENDASI**

Nomor : 800/40/IV.10/X/2022  
 Prihal : Izin Rekomendasi

Yang bertanda tangan di bawah ini :

Nama	: PRAMBUMI RESTUAJI, SE
NIP	: 19741025 199903 1002
Jabatan	: Lurah Mulya Asri

Dengan ini memberikan Ijin kepada Mahasiswa/Mahasiswi atas nama :

Nama	: TIARA AMELIA PUSPITA
NPM	: 1801081032
Semester	: 9 (Sembilan)
Jurusan	: Tadris IPS
Judul	: ANALISA DAMPAK FLUKTASI HARGA KEBUTUHAN POKOK TERHADAP DAYA BELI MASYARAKAT DI KELURAHAN MULYA ASRI

Untuk melakukan prasurvey di Pasar Kelurahan Mulya Asri, dalam rangka menyelesaikan Tugas Akhir/Skripsi.

Demikian Surat Izin ini kami buat untuk dapat dilaksanakan sebagaimana mestinya.

Mulya Asri :03 Oktober 2022

Mengetahui,  
Lurah Mulya Asri



**PRAMBUMI RESTUAJI, SE**  
NIP. 19741025 199903 1 002



## Lampiran 5 Surat Tugas 1



**KEMENTERIAN AGAMA REPUBLIK INDONESIA  
INSTITUT AGAMA ISLAM NEGERI METRO  
FAKULTAS TARBIYAH DAN ILMU KEGURUAN**

Jalan Ki. Hajar Dewantara Kampus 15 A Iringmulyo Metro Timur Kota Metro Lampung 34111

Telepon (0725) 41507; Faksimili (0725) 47206; Website: www.tarbiyah.metrouniv.ac.id, e-mail: tarbiyah.iaim@metrouniv.ac.id

### SURAT TUGAS

Nomor: B-1763/In.28/D.1/TL.01/04/2023

Wakil Dekan Akademik dan Kelembagaan Tarbiyah dan Ilmu Keguruan Institut Agama Islam Negeri Metro, menugaskan kepada saudara:

Nama : TIARA AMELIA PUSPITA  
NPM : 1801081032  
Semester : 10 (Sepuluh)  
Jurusan : Tadris IPS

- Untuk :
1. Mengadakan observasi/survey di PASAR KELURAHAN MULYA ASRI, guna mengumpulkan data (bahan-bahan) dalam rangka menyelesaikan penulisan Tugas Akhir/Skripsi mahasiswa yang bersangkutan dengan judul "DAMPAK FLUKTUASI HARGA KEBUTUHAN POKOK BAGI MASYARAKAT DI KELURAHAN MULYA ASRI".
  2. Waktu yang diberikan mulai tanggal dikeluarkan Surat Tugas ini sampai dengan selesai.

Kepada Pejabat yang berwenang di daerah/instansi tersebut di atas dan masyarakat setempat mohon bantuannya untuk kelancaran mahasiswa yang bersangkutan, terima kasih.

Dikeluarkan di : Metro  
Pada Tanggal : 14 April 2023

Wakil Dekan Akademik dan  
Kelembagaan,



Dra. Isti Fatonah MA  
NIP 19670531 199303 2 003





## Lampiran 6 Izin Research 1



**KEMENTERIAN AGAMA REPUBLIK INDONESIA  
INSTITUT AGAMA ISLAM NEGERI METRO  
FAKULTAS TARBİYAH DAN ILMU KEGURUAN**

Jalan Ki. Hajar Dewantara Kampus 15 A Iringmulyo Metro Timur Kota Metro Lampung 34111  
Telepon (0725) 41507; Faksimili (0725) 47296; Website: [www.tarbiyah.metrouniv.ac.id](http://www.tarbiyah.metrouniv.ac.id); e-mail: [tarbiyah.iain@metrouniv.ac.id](mailto:tarbiyah.iain@metrouniv.ac.id)

Nomor : B-1762/In.28/D.1/TL.00/04/2023  
Lampiran : -  
Perihal : **IZIN RESEARCH**

Kepada Yth.,  
BAPAK/IBU LURAH PASAR  
KELURAHAN MULYA ASRI  
di-  
Tempat

*Assalamu'alaikum Wr. Wb.*

Sehubungan dengan Surat Tugas Nomor: B-1763/In.28/D.1/TL.01/04/2023, tanggal 14 April 2023 atas nama saudara:

Nama : **TIARA AMELIA PUSPITA**  
NPM : 1801081032  
Semester : 10 (Sepuluh)  
Jurusan : Tadris IPS

Maka dengan ini kami sampaikan kepada saudara bahwa Mahasiswa tersebut di atas akan mengadakan research/survey di PASAR KELURAHAN MULYA ASRI, dalam rangka menyelesaikan Tugas Akhir/Skripsi mahasiswa yang bersangkutan dengan judul "DAMPAK FLUKTUASI HARGA KEBUTUHAN POKOK BAGI MASYARAKAT DI KELURAHAN MULYA ASRI".

Kami mengharapkan fasilitas dan bantuan Saudara untuk terselenggaranya tugas tersebut, atas fasilitas dan bantuannya kami ucapkan terima kasih.

*Wassalamu'alaikum Wr. Wb.*

Metro, 14 April 2023  
Wakil Dekan Akademik dan  
Kelembagaan,



**Dra. Isti Fatonah MA**  
NIP 19670531 199303 2 003

## Lampran 7 Balasan Surat Research 1



PEMERINTAH KABUPATEN TULANG BAWANG BARAT  
KECAMATAN TULANG BAWANG TENGAH  
**KELURAHAN MULYA ASRI**

*Jl. Merdeka No. 02 Mulya Asri Kec. Tulang Bawang Tengah, Kab. Tulang Bawang Barat*

**SURAT IZIN TEMPAT PENELITIAN**

Nomor : 700/018/IV.10/IV/2023

Yang bertanda tangan di bawah ini, Lurah Mulya Asri memberikan Izin Tempat Penelitian kepada :

Nama : TIARA AMELIA PUSPITA  
NPM : 1801081032  
Semester : 10 (Sepuluh)  
Jurusan : Tadris IPS Fakultas Tarbiyah Dan Ilmu Keguruan Institut Agama Islam Negeri Metro.

Untuk melaksanakan Kegiatan Penelitian (Research)/Survey di Pasar kelurahan Mulya Asri. Dalam rangka menyelesaikan penulisan Tugas Akhir/Skripsi dengan judul :

- **DAMPAK FLUKTUASI HARGA KEBUTUHAN POKOK BAGI MASYARAKAT DI KELURAHAN MULYA ASRI.**

Demikian Surat Izin Tempat Penelitian ini di buat dengan sebenarnya untuk dapat dipergunakan sebagaimana mestinya.

Mulya Asri, 17 April 2023

An. Lurah Mulya Asri  
Sekretaris Lurah

  
**EKO NURHIDAYAT, S.IP**  
NIP. 19820302 200604 1 009

Tembusan:

## Lampiran 8 Surat Bebas Pustaka 1



**KEMENTERIAN AGAMA REPUBLIK INDONESIA  
INSTITUT AGAMA ISLAM NEGERI METRO  
UNIT PERPUSTAKAAN**

Jalan Ki Hajar Dewantara Kampus 15 A Iringmulyo Metro Timur Kota Metro Lampung 34111  
M E T R O Telp (0725) 41507; Faks (0725) 47296; Website: digilib.metrouniv.ac.id; pustaka.iain@metrouniv.ac.id

**SURAT KETERANGAN BEBAS PUSTAKA  
Nomor : P-166/ln.28/S/U.1/OT.01/04/2023**

Yang bertandatangan di bawah ini, Kepala Perpustakaan Institut Agama Islam Negeri (IAIN) Metro Lampung menerangkan bahwa :

Nama : Tiara Amelia Puspita  
NPM : 1801081032  
Fakultas / Jurusan : Tarbiyah dan Ilmu Keguruan/ Tadris IPS

Adalah anggota Perpustakaan Institut Agama Islam Negeri (IAIN) Metro Lampung Tahun Akademik 2022 / 2023 dengan nomor anggota 1801081032

Menurut data yang ada pada kami, nama tersebut di atas dinyatakan bebas administrasi Perpustakaan Institut Agama Islam Negeri (IAIN) Metro Lampung.

Demikian Surat Keterangan ini dibuat, agar dapat dipergunakan seperlunya.

Metro, 04 April 2023  
Kepala Perpustakaan



*Asad*  
Dr. Asad, S. Ag., S. Hum., M.H., C.Me.  
NIP. 19750505 200112 1 002

## Lampiran 9 Surat Keterangan Bimbingan Skripsi 1



**KEMENTERIAN AGAMA REPUBLIK INDONESIA  
INSTITUT AGAMA ISLAM NEGERI METRO  
FAKULTAS TARBIYAH DAN ILMU KEGURUAN**

Jalan Ki. Hajar Dewantara Kampus 15 A Iringmulyo Metro Timur Kota Metro Lampung 34111

Telepon (0725) 41507; Faksimili (0725) 47296; Website: www.tarbiyah.metrouniv.ac.id; e-mail: tarbiyah.iain@metrouniv.ac.id

Nomor : B-1678/In.28.1/J/TL.00/04/2023  
Lampiran : -  
Perihal : **SURAT BIMBINGAN SKRIPSI**

Kepada Yth.,  
Wardani (Pembimbing 1)  
(Pembimbing 2)  
di-

Tempat  
*Assalamu'alaikum Wr. Wb.*

Dalam rangka penyelesaian Studi, mohon kiranya Bapak/Ibu bersedia untuk membimbing mahasiswa :

Nama : **TIARA AMELIA PUSPITA**  
NPM : 1801081032  
Semester : 10 (Sepuluh)  
Fakultas : Tarbiyah dan Ilmu Keguruan  
Jurusan : Tadris IPS  
Judul : **DAMPAK FLUKTUASI HARGA KEBUTUHAN POKOK BAGI MASYARAKAT DI KELURAHAN MULYA ASRI**

Dengan ketentuan sebagai berikut :

1. Dosen Pembimbing membimbing mahasiswa sejak penyusunan proposal s/d penulisan skripsi dengan ketentuan sebagai berikut :
  - a. Dosen Pembimbing 1 bertugas mengarahkan judul, outline, alat pengumpul data (APD) dan memeriksa BAB I s/d IV setelah diperiksa oleh pembimbing 2;
  - b. Dosen Pembimbing 2 bertugas mengarahkan judul, outline, alat pengumpul data (APD) dan memeriksa BAB I s/d IV sebelum diperiksa oleh pembimbing 1;
2. Waktu menyelesaikan skripsi maksimal 2 (semester) semester sejak ditetapkan pembimbing skripsi dengan Keputusan Dekan Fakultas;
3. Mahasiswa wajib menggunakan pedoman penulisan karya ilmiah edisi revisi yang telah ditetapkan dengan Keputusan Dekan Fakultas;

Demikian surat ini disampaikan, atas kesediaan Bapak/Ibu diucapkan terima kasih.

*Wassalamu'alaikum Wr. Wb.*

Metro, 10 April 2023  
Ketua Jurusan,



**Tubagus Ali Rachman Puja Kesuma  
M.Pd**



KEMENTERIAN AGAMA REPUBLIK INDONESIA  
 INSTITUT AGAMA ISLAM NEGERI METRO  
 FAKULTAS TARBIYAH DAN ILMU KEGURUAN

Jalan Ki Hajar Dewantara Kampus 15 A Inggimulyo Metro Timur Kota Metro Lampung 34111  
 Telepon (0725) 41507, Faksimili (0725) 47296, Website: www.tarbiyah.metro.univ.ac.id, e-mail: tarbiyah.iaim@metrouniv.ac.id

KARTU KONSULTASI BIMBINGAN PROPOSAL MAHASISWA  
 FAKULTAS TARBIYAH DAN ILMU KEGURUAN  
 IAIN METRO

Nama : Tiara Amelia Puspita  
 NPM : 1801081032

Prodi : Tadris IPS  
 Semester : IX

No	Hari/ Tanggal	Pembimbing	Materi yang dikonsultasikan	Tanda Tangan Mahasiswa
	19/08/22		Bimbingan Terkait Konsultasi Judul	
	10/09/22		Bimbingan konsultasi terkait Pergantian judul, tata letak, dan Footnot	
	20/09/22		Bimbingan konsultasi terkait isi dan tata letak	
	22/09/22 <del>21/09/22</del>		Bimbingan terkait Footnot.	

Mengetahui,  
 Ketua Prodi Tadris IPS

Teguh Al-Rachman Puja Kesuma, M.Pd  
 NIP. 19880823 201503 1 007

Dosen Pembimbing

Wardani, M.Pd  
 NIP. 19900227 201902 1 009





**KEMENTERIAN AGAMA REPUBLIK INDONESIA  
INSTITUT AGAMA ISLAM NEGERI METRO  
FAKULTAS TARBIYAH DAN ILMU KEGURUAN**

Jalan Ki. Hajar Dewantara Kampus 15 A Inngmulyo Metro Timur Kota Metro Lampung 34111  
Telepon (0725) 41507; Faksimili (0725) 47296; Website: www.tarbiyah.metrouniv.ac.id; e-mail: tarbiyah.iain@metrouniv.ac.id

**KARTU KONSULTASI BIMBINGAN PROPOSAL MAHASISWA  
FAKULTAS TARBIYAH DAN ILMU KEGURUAN  
IAIN METRO**

Nama : Tiara Amelia Puspita  
NPM : 1801081032

Prodi : Tadris IPS  
Semester : IX

No	Hari/ Tanggal	Pembimbing	Materi yang dikonsultasikan	Tanda Tangan Mahasiswa
	29/09-22		Ace Seminar proposal.	
	01/11 2022		Ace Perbaiki Seminar proposal	

Mengetahui,  
Ketua Prodi Tadris IPS

**Tubagus Ali Rachman Puja Kesuma, M.Pd**  
NIP. 19880823 201303 1 007

Dosen Pembimbing

**Wardani, M.Pd**  
NIP. 19900227 201902 1 009



**KEMENTERIAN AGAMA REPUBLIK INDONESIA  
INSTITUT AGAMA ISLAM NEGERI METRO  
FAKULTAS TARBIYAH DAN ILMU KEGURUAN**

Jalan Ki. Hajar Dewantara Kampus 15 A Inngmulyo Metro Timur Kota Metro Lampung 34111

Telepon (0725) 41507; Faksimili (0725) 47296; Website: www.tarbiyah.metrouniv.ac.id; e-mail: tarbiyah.iain@metrouniv.ac.id

**KARTU KONSULTASI BIMBINGAN SKRIPSI MAHASISWA  
FAKULTAS TARBIYAH DAN ILMU KEGURUAN  
IAIN METRO**

Nama : Tiara Amelia Puspita  
NPM : 1801081032

Program Studi : Tadris IPS  
Semester : X

No	Hari/ Tanggal	Pembimbing	Materi yang dikonsultasikan	Tanda Tangan Mahasiswa
	5/4 2022	Wardani M.pd	Bimbingan Revisi APd dan Outline	
	6/4 2022	Wardani M.pd	Acc Outline	
	7/4 2022	Wardani M.pd.	Acc APD. Bab 1, II, III	

Mengetahui,  
Program Studi Tadris IPS

**Tubagus Ali Rachman Puja Kesuma, M.Pd**  
NIP. 19880823 201503 1 007

Dosen Pembimbing

**Wardani, M.Pd**  
NIP. 19900227 201902 1 009



**KEMENTERIAN AGAMA REPUBLIK INDONESIA  
INSTITUT AGAMA ISLAM NEGERI METRO  
FAKULTAS TARBIYAH DAN ILMU KEGURUAN**

Jalan Ki. Hajar Dewantara Kampus 15 A Iringmulyo Metro Timur Kota Metro Lampung 34111

Telepon (0725) 41507; Faksimili (0725) 47296; Website: www.tarbiyah.metrouniv.ac.id; e-mail: tarbiyah.iain@metrouniv.ac.id

**KARTU KONSULTASI BIMBINGAN SKRIPSI MAHASISWA  
FAKULTAS TARBIYAH DAN ILMU KEGURUAN  
IAIN METRO**

Nama : Tiara Amelia Puspita  
NPM : 1801081032

Program Studi : Tadris IPS  
Semester : X

No	Hari/ Tanggal	Pembimbing	Materi yang dikonsultasikan	Tanda Tangan Mahasiswa
	23/2023 3	Wardani M.Pd	Bimbingan terkait footnot dan tata letak	
	27/2023 3	Wardani M.Pd	Bimbingan terkait tata letak lampiran, abstrak & isi materi bab	
	5/2023 4	Wardani M.Pd	Bimbingan terkait Margin, Halaman dan isi materi bab 4	
	4/2023 4	Wardani M. Pd.	Ace Lajian Munawar	

Mengetahui,  
Program Studi Tadris IPS

**Tubagus Ali Rachman Puja Kesuma, M.Pd**  
NIP. 19880823 201503 1 007

Dosen Pembimbing

**Wardani, M.Pd**  
NIP. 19900227 201902 1 009



# DAMPAK FLUKTUASI HARGA KEBUTUHAN POKOK BAGI MASYARAKAT DIKELURAHAN MULYA ASRI

*by* Tiara Amelia Puspita Npm. 1801081032

---

**Submission date:** 06-Jun-2023 01:30PM (UTC+0700)

**Submission ID:** 2110099833

**File name:** Skripsi\_Bab\_1-5\_Tiara\_Amelia\_1801081032.docx (200.38K)

**Word count:** 13585

**Character count:** 87077

**SKRIPSI  
DAMPAK FLUKTUASI HARGA KEBUTUHAN POKOK BAGI  
MASYARAKAT DIKELURAHAN MULYA ASRI**

**TIARA AMELIA PUSPITA**

**NPM. 1801081032**



**Fakultas Tarbiyah dan Ilmu Keguruan  
Jurusan Tadris Ilmu Pengetahuan Sosial (TIPS)**

** INSTITUT AGAMA ISLAM NEGERI METRO**

**1444 H/2023 M**

---

## DAMPAK FLUKTUASI HARGA KEBUTUHAN POKOK BAGI MASYARAKAT DIKELURAHAN MULYA ASRI

---

### ORIGINALITY REPORT

---

<b>22%</b>	<b>21%</b>	<b>0%</b>	<b>7%</b>
SIMILARITY INDEX	INTERNET SOURCES	PUBLICATIONS	STUDENT PAPERS

---

### PRIMARY SOURCES

---

<b>1</b>	<b>repository.metrouniv.ac.id</b> Internet Source	<b>4%</b>
<b>2</b>	<b>masalah2dansistemekonomi.blogspot.com</b> Internet Source	<b>4%</b>
<b>3</b>	<b>repository.radenintan.ac.id</b> Internet Source	<b>2%</b>
<b>4</b>	<b>repository.uin-suska.ac.id</b> Internet Source	<b>2%</b>
<b>5</b>	<b>jokosutrisno786.blogspot.com</b> Internet Source	<b>2%</b>
<b>6</b>	<b>repository.radenfatah.ac.id</b> Internet Source	<b>2%</b>
<b>7</b>	<b>jurnal.univpgri-palembang.ac.id</b> Internet Source	<b>1%</b>
<b>8</b>	<b>vdokumen.com</b> Internet Source	<b>1%</b>
<b>9</b>	<b>eprints.iain-surakarta.ac.id</b> Internet Source	<b>1%</b>

---

<b>10</b>	<b>Submitted to Institut Teknologi Kalimantan</b> Student Paper	<b>1%</b>
<b>11</b>	<b>repository.iainpare.ac.id</b> Internet Source	<b>1%</b>
<b>12</b>	<b>repository.utu.ac.id</b> Internet Source	<b>1%</b>
<b>13</b>	<b>Submitted to itera</b> Student Paper	<b>1%</b>

---

## RIWAYAT HIDUP

Peneliti bernama lengkap Tiara Amelia Puspita, lahir di Mulya Asri pada tanggal 29 April 1999. Peneliti merupakan putridari pasangan Bapak Payoga dan Aminah. Peneliti merupakan putri ke-dua dari dua bersaudara, kakaknya bernama Vebryan Sandi Prayoga. Peneliti saat ini tinggal bersama orang tuanya di Kelurahan Mulya Asri, Kecamatan Tulang Bawang Tengah, Kabupaten Tulang Bawang Barat, Lampung. Pada Tahun 2005, peneliti memulai pendidikan formal pada jenjang Taman Kanak-Kanak di TK Angrek, Mulya Asri, lalu melanjutkan di SD Negeri 03 Mulya Asri dan lulus di tahun 2012. Selanjutnya peneliti meneruskan pendidikan pada jenjang SLTP di SMP 1 Muhammadiyah Tulang Bawang Tengah dan lulus tahun 2015. Setelah itu, peneliti melanjutkan pendidikan pada jenjang SLTA di SMA Negeri 2 Tulang Bawang Tengah dan lulus tahun 2018. Setelah lulus SMA, peneliti melanjutkan pendidikan pada jenjang perkuliahan di Program Strata-1, Fakultas Tarbiyah dan Ilmu Keguruan Jurusan Tadris Ilmu Pengetahuan Sosial, Institut Agama Islam Negeri (IAIN) Metro Lampung.