

# **SKRIPSI**

## **ANALISIS RANCANGAN LAPORAN KEUANGAN PADA PETERNAKAN AYAM PETELUR DI DESA GANTIMULYO KECAMATAN PEKALONGAN KABUPATEN LAMPUNG TIMUR**

**Oleh:**

**TRI WAHYUNI  
NPM. 1903030020**

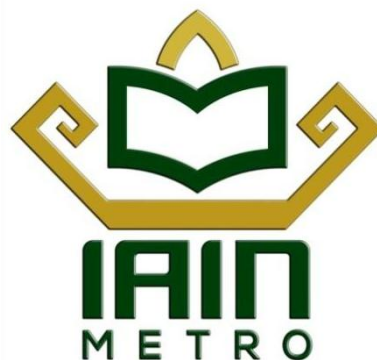

**Jurusan Akuntansi Syariah  
Fakultas Ekonomi dan Bisnis Islam**

**INSTITUT AGAMA ISLAM NEGERI (IAIN) METRO  
1445 H / 2024 M**

**ANALISI RANCANGAN LAPORAN KEUANGAN  
PADA PETERNAKAN AYAM PETELUR DI DESA  
GANTIMULYO KECAMATAN PEKALONGAN  
KABUPATEN LAMPUNG TIMUR**

Diajukan Untuk Memenuhi Tugas dan Memenuhi Sebagian Syarat  
Memperoleh Gelar Sarjana Akuntansi (S.Akun)

Oleh:

**TRI WAHYUNI  
NPM. 1903030020**

Pembimbing: Atika Lusi Tania, M.Acc., CA., A-CPA

Jurusan Akuntansi Syariah  
Fakultas Ekonomi dan Bisnis Islam

**INSTITUT AGAMA ISLAM NEGERI (IAIN) METRO  
1445 H / 2024 M**

## NOTA DINAS

Nomor :  
Lampiran : 1 (satu) berkas  
Hal : **Pengajuan untuk Dimunaqosyahkan  
Saudara Tri Wahyuni**

Kepada Yth.  
Dekan Fakultas Ekonomi dan Bisnis Islam  
Institut Agama Islam Negeri (IAIN) Metro  
Di \_  
Tempat

*Assalammu'alaikum Wr. Wb.*

Setelah Kami mengadakan pemeriksaan, bimbingan dan perbaikan seperlunya maka skripsi saudara:

Nama : **TRI WAHYUNI**  
NPM : 1903030020  
Fakultas : Ekonomi dan Bisnis Islam  
Jurusan : Akuntansi Syariah  
Judul : **ANALISIS RANCANGAN LAPORAN KEUANGAN PADA  
PETERNAKAN AYAM PETELUR DI DESA GANTIMULYO  
KECAMATAN PEKALONGAN KABUPATEN LAMPUNG  
TIMUR**

Sudah dapat kami setuju dan dapat diajukan ke Fakultas Ekonomi dan Bisnis Islam Institut Agama Islam Negeri (IAIN) Metro untuk dimunaqosyahkan.

Demikianlah harapan kami dan atas perhatiannya, kami ucapkan terima kasih.

*Wassalammu'alaikum Wr. Wb.*

Metro, 03 Juli 2023  
Pembimbing,



**Atika Lusi Tania, M.Acc., CA., A-CPA**  
NIP. 19920502 201903 2 021

## HALAMAN PERSETUJUAN

Judul Skripsi : **ANALISIS RANCANGAN LAPORAN KEUANGAN PADA  
PETERNAKAN AYAM PETELUR DI DESA GANTIMULYO  
KECAMATAN PEKALONGAN KABUPATEN LAMPUNG  
TIMUR**

Nama : **TRI WAHYUNI**  
NPM : 1903030020  
Fakultas : Ekonomi dan Bisnis Islam  
Jurusan : Akuntansi Syariah

## MENYETUJUI

Untuk dimunaqosyahkan dalam sidang munaqosyah Fakultas Ekonomi  
dan Bisnis Islam Institut Agama Islam Negeri (IAIN) Metro.

Metro, 03 Juli 2023  
Pembimbing,



**Atika Lusi Tania, M.Acc., CA., A-CPA**  
NIP. 19920502 201903 2 021



**KEMENTERIAN AGAMA REPUBLIK INDONESIA  
INSTITUT AGAMA ISLAM NEGERI METRO  
FAKULTAS EKONOMI DAN BISNIS ISLAM**

Jalan Ki. Hajar Dewantara Kampus 15A Iringmulyo Metro Timur Kota Metro Lampung 34111  
Telp. (0726) 41507; Faksimili (0725) 47296;  
Website: www.metrouniv.ac.id E-mail: iainmetro@metrouniv.ac.id

**PENGESAHAN SKRIPSI**

No. B-0075/111-28.3/D/PP.00.9/D/01/2023

Skripsi dengan Judul: ANALISIS RANCANGAN LAPORAN KEUANGAN PADA PETERNAKAN AYAM PETELUR DI DESA GANTIMULYO KECAMATAN PEKALONGAN KABUPATEN LAMPUNG TIMUR, disusun Oleh: TRI WAHYUNI, NPM: 1903030020, Jurusan: Akuntansi Syariah telah diujikan dalam sidang munaqosyah Fakultas Ekonomi dan Bisnis Islam pada Hari/Tanggal: Kamis/26 Oktober 2023.

**TIM PENGUJI:**

Ketua/Moderator : Atika Lusi Tania, M.Acc., CA., A-CPA (.....)

Penguji I : Era Yudistira, M.Ak (.....)

Penguji II : Thoyibatun Nisa, M.Akt (.....)

Sekretaris : Primadatu Deswara, SKM., MPH (.....)

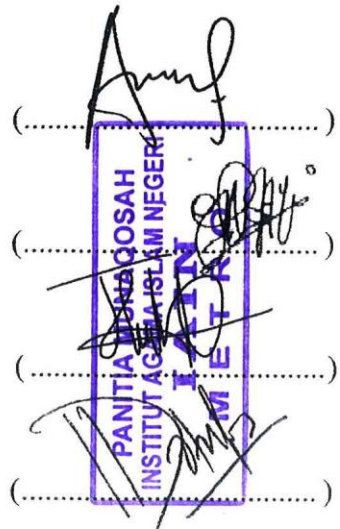

Mengetahui,  
Dekan Fakultas Ekonomi dan Bisnis Islam

  
**Dr. Siti Zulhikha, S.Ag, MH**  
NIP. 19720611 199803 2 001

## ABSTRAK

### **ANALISIS RANCANGAN LAPORAN KEUANGAN PADA PETERNAKAN AYAM PETELUR DI DESA GANTIMULYO KECAMATAN PEKALONGAN KABUPATEN LAMPUNG TIMUR**

Oleh:

**TRI WAHYUNI  
NPM. 1903030020**

Usaha Mikro Kecil dan Menengah adalah salah satu usaha yang didirikan oleh perorangan ataupun badan usaha, yang saat ini banyak dijalankan oleh masyarakat terutama di kalangan masyarakat ke bawah. Adanya peningkatan pada jumlah UMKM di Indonesia, tidak terlepas dari masalah-masalah yang menyebabkan kegagalan bagi para pelaku entitas. Terdapat beberapa faktor dapat menyebabkan kegagalan salah satunya disebabkan oleh manajemen yang alakadarnya sehingga masih sedikit UMKM yang melakukan pencatatan sesuai dengan Standar Keuangan Mikro, Kecil dan Menengah (SAK EMKM). Penelitian ini bertujuan untuk membantu pelaku bisnis UMKM dalam memahami dan menyajikan laporan keuangan yang sesuai dengan SAK EMKM pada usaha peternakan ayam petelur di Desa Gantimulyo Kecamatan Pekalongan Kabupaten Lampung Timur, agar entitas dapat merancang sistem akuntansi keuangan sederhana yang dapat membantu dan memudahkan dalam membuat laporan keuangan berdasarkan SAK EMKM.

Jenis penelitian ini adalah kualitatif. Menggunakan pendekatan deskriptif. Lokasi penelitian adalah di Desa Gantimulyo Kecamatan Pekalongan Kabupaten Lampung Timur bergerak pada perusahaan dagang. Teknik pengumpulan data yang digunakan dengan wawancara dan dokumentasi. Data yang digunakan berupa data primer atau hasil wawancara dari pemilik usaha peternakan ayam petelur dan data sekunder berupa catatan transaksi keuangan dari usaha peternak ayam petelur.

Hasil penelitian ini menunjukkan bahwa rancangan laporan keuangan pada peternakan ayam petelur di Desa Gantimulyo Kecamatan Pekalongan Kabupaten Lampung Timur dibuat oleh peneliti sudah sesuai berdasarkan SAK EMKM. Usaha peternakan ayam petelur Ainur Farm, Yunus Farm, Santoso Farm, Silo Farm dan Rizal Farm yang berlokasi di Desa Gantimulyo sebelumnya belum pernah melaksanakan penyusunan laporan keuangan sama sekali. Informasi keuangan yang ada hanya catatan sederhana yang terkadang dicatat kadang tidak. Hal ini masih belum sesuai dengan SAK EMKM yang berlaku. Seperti yang diketahui bahwa dalam SAK EMKM laporan keuangan entitas mikro, kecil dan menengah lengkap minimal memiliki beberapa komponen yang harus dipenuhi antara lain adalah laporan posisi keuangan, laporan laba rugi dan catatan atas laporan keuangan. Usaha peternakan ayam petelur tersebut dalam melaksanakan pengakuan, pengukuran, penyajian laporan keuangan belum pernah dilakukan, sehingga penerapan SAK EMKM belum sepenuhnya diterapkan pada usaha peternakan ayam petelur tersebut. Karena belum adanya dokumen-dokumen pelengkap yang dapat memudahkan dalam proses penyusunan laporan keuangan.

**Kata Kunci: Rancangan Laporan Keuangan, Peternakan Ayam Petelur**

## ORISINALITAS PENELITIAN

Yang bertanda tangan di bawah ini:

Nama : TRI WAHYUNI

NPM : 1903030020

Jurusan : Akuntansi Syariah

Fakultas : Ekonomi dan Bisnis Islam

Menyatakan bahwa skripsi ini secara keseluruhan adalah asli hasil penelitian saya kecuali bagian-bagian tertentu yang dirujuk dari sumbernya dan disebutkan dalam daftar pustaka.

Metro, 24 Oktober 2023

Yang Menyatakan,



**Tri Wahyuni**

NPM. 1903030020

## MOTTO

لَا يُكَلِّفُ اللَّهُ نَفْسًا إِلَّا وُسْعَهَا... ﴿٢٨٦﴾ (سورة البقرة, ٢٨٦)

“Allah tidak membebani seseorang melainkan sesuai dengan kesanggupannya...”

– QS Al Baqarah 286

“kesuksesan dan kebahagiaan terletak pada diri sendiri. Tetaplah berbahagia karena kebahagiaanmu dan kamu yang akan membentuk karakter kuat untuk melawan kesulitan”

(Helen Keller)

“Orang lain tidak akan paham *struggle* dan masa sulitnya kita, yang mereka ingin tahu hanya bagian *success stories*. Berjuanglah untuk diri sendiri walaupun tidak ada yang tepuk tangan, kelak diri kita dimasa depan akan sangat bangga dengan apa yang kita perjuangkan hari ini”

(Tri Wahyuni)



## **HALAMAN PERSEMBAHAN**

Dengan rasa syukur yang sebesar-besarnya kepada Allah SWT, serta skripsi ini penulis persembahkan kepada:

1. Kedua orang tuaku tercinta yaitu Ayahandaku Agus Budi Hartoyo dan Ibundaku Sutarmi yang tiada henti berdo'a memberikan kesejukan hati, kasih sayang, dan motivasi demi keberhasilan penelitian ini.
2. Orang tua keduaku yang kusayangi Bapak Muji Wahyudi dan Ibu Napsiah yang selalu memberikan dukungan dalam penyusunan skripsi ini.
3. Ibu Esty Apridasari M.Si dan Ibu Atika Lusi Tania, M.Acc.,CA., A-CPA selaku pembimbing yang telah memberi arahan dalam proses penulisan skripsi.
4. Sahabat-sahabatku seperjuangan yang ada dikala suka dan duka.
5. Muhamaad Ainur Rohman lelaki yang selalu menemaniku di saat aku suka maupun duka dan memberi ku support system.
6. Almamater tercinta IAIN Metro.

## **KATA PENGANTAR**

Puji syukur peneliti panjatkan kehadirat Allah SWT, atas taufik hidayah dan inayah-Nya sehingga peneliti dapat menyelesaikan skripsi ini. Skripsi ini adalah sebagai salah satu bagian dari persyaratan untuk menyelesaikan pendidikan Jurusan Akuntansi Syariah Fakultas Ekonomi dan Bisnis Islam IAIN Metro guna memperoleh gelar Sarjana Akuntansi (S.Akun).

Dalam upaya penyelesaian skripsi ini, peneliti telah menerima banyak bantuan dan bimbingan dari berbagai pihak. Oleh karenanya peneliti mengucapkan terima kasih kepada:

1. Ibu Prof. Dr. Hj. Siti Nurjanah, M.Ag, PIA., QRMA selaku Rektor IAIN Metro
2. Ibu Dr. Siti Zulaikha, S.Ag, MH, selaku Dekan Fakultas Ekonomi dan Bisnis Islam
3. Bapak Northa Idaman, M.M, selaku ketua Jurusan Akuntansi Syariah
4. Ibu Atika Lusi Tania, M.Acc.,CA., A-CPA selaku Pembimbing yang telah memberikan bimbingan yang sangat berharga kepada peneliti.
5. Bapak dan Ibu Dosen/Karyawan IAIN Metro yang telah memberikan ilmu pengetahuan dan sarana prasarana selama peneliti menempuh pendidikan.
6. Pemilik usaha peternakan ayam petelur di Desa Gantimulyo Kecamatan Pekalongan Kabupaten Lampung Timur yang telah menyediakan sarana dan prasarana serta informasi yang berguna bagi peneliti sehingga skripsi ini dapat terselesaikan.

Kritik dan saran demi perbaikan skripsi ini sangat diharapkan dan akan diterima dengan kelapangan dada. Dan akhirnya semoga skripsi ini kiranya dapat bermanfaat bagi pengembangan ilmu Akuntansi Syariah.

Metro, 24 Oktober 2023

Peneliti,

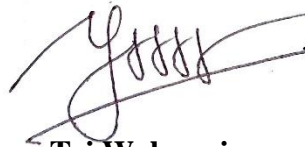

**Tri Wahyuni**

NPM. 1903030020

## DAFTAR ISI

	<b>Hal.</b>
<b>HALAMAN SAMPUL</b> .....	<b>i</b>
<b>HALAMAN JUDUL</b> .....	<b>ii</b>
<b>NOTA DINAS</b> .....	<b>iii</b>
<b>PERSETUJUAN</b> .....	<b>iv</b>
<b>PENGESAHAN</b> .....	<b>v</b>
<b>ABSTRAK</b> .....	<b>vi</b>
<b>ORISINALITAS PENELITIAN</b> .....	<b>vii</b>
<b>MOTTO</b> .....	<b>viii</b>
<b>PERSEMBAHAN</b> .....	<b>ix</b>
<b>KATA PENGANTAR</b> .....	<b>xi</b>
<b>DAFTAR ISI</b> .....	<b>xii</b>
<b>DAFTAR TABEL</b> .....	<b>xiv</b>
<b>DAFTAR GAMBAR</b> .....	<b>xv</b>
<b>DAFTAR LAMPIRAN</b> .....	<b>xvi</b>
<b>BAB I PENDAHULUAN</b> .....	<b>1</b>
A. Latar Belakang Masalah.....	1
B. Pertanyaan Penelitian .....	8
C. Tujuan dan Manfaat Penelitian .....	9
D. Penelitian Relevan.....	10
<b>BAB II LANDASAN TEORI</b> .....	<b>14</b>
A. Laporan Keuangan .....	14
B. Standar Akuntansi Keuangan.....	14
C. Standar Akuntansi Keuangan SAK EMKM .....	15
1. Tujuan Laporan Keuangan .....	16
2. Pengakuan dan Pengukuran Unsur-Unsur Laporan Keuangan.....	16
3. Penyajian Laporan Keuangan.....	17
4. Komponen Laporan Keuangan SAK EMKM .....	19
D. Kode Rekening dan Nama Akun.....	23
E. Pengertian Peternakan Ayam Petelur.....	24

<b>BAB III</b>	<b>METODE PENELITIAN .....</b>	<b>26</b>
	A. Jenis dan Sifat Penelitian .....	26
	1. Jenis Penelitian .....	26
	2. Sifat Penelitian.....	26
	B. Sumber Data.....	27
	1. Sumber Data Primer .....	27
	2. Sumber Data Sekunder .....	28
	C. Teknik Pengumpulan Data.....	28
	1. Teknik Wawancara ( <i>Interview</i> ).....	28
	2. Teknik Dokumentasi .....	29
	D. Teknik Analisa Data.....	29
	1. Keabsahan Data.....	29
	2. Analisis Data .....	30
<b>BAB IV</b>	<b>PEMBAHASAN .....</b>	<b>32</b>
	A. Gambaran Umum Objek Penelitian .....	32
	1. Profil Desa Gantimulyo.....	32
	2. Profil UMKM.....	34
	B. Hasil Penelitian.....	38
	C. Pembahasan .....	39
	1. Perancangan Laporan Keuangan sesuai SAK EMKM.....	39
	2. Manfaat Laporan Keuangan .....	60
<b>BAB V</b>	<b>PENUTUP .....</b>	<b>62</b>
	A. Kesimpulan .....	62
	B. Saran.....	63

**DAFTAR PUSTAKA**

**LAMPIRAN**

**DAFTAR RIWAYAT HIDUP**

## DAFTAR TABEL

Tabel 1.1	Penelitian Relevan.....	10
Tabel 1.2	Persamaan dan Perbedaan Penelitian Sebelumnya .....	12
Tabel 4.1	Kode Rekening dan Nama Akun Usaha Peternak Ayam Petelur Desa Gantimulyo.....	41
Tabel 4.2	Laporan Laba Rugi Ainur Farm Per 31 Mei 2023 .....	43
Tabel 4.3	Laporan Posisi Keuangan Ainur Farm Per 31 Mei 2023 .....	44
Tabel 4.4	Catatan Atas Laporan Keuangan Ainur Farm Per 31 Mei 2023	45
Tabel 4.5	Laporan Laba Rugi Yunus Farm Per 31 Mei 2023 .....	47
Tabel 4.6	Laporan Posisi Keuangan Yunus Farm Per 31 Mei 2023 .....	48
Tabel 4.7	Catatan Atas Laporan Keuangan Yunus Farm Per 31 Mei 2023	48
Tabel 4.8	Laporan Laba Rugi Santoso Farm Per 31 Mei 2023 .....	50
Tabel 4.9	Laporan Posisi Keuangan Santoso Farm Per 31 Mei 2023 .....	51
Tabel 4.10	Catatan Atas Laporan Keuangan Santoso Farm Per 31 Mei 2023 .....	52
Tabel 4.11	Laporan Laba Rugi Silo Farm Per 31 Mei 2023 .....	53
Tabel 4.12	Laporan posisi Keuangan Silo Farm Per 31 Mei 2023 .....	54
Tabel 4.13	Catatan Atas Laporan Keuangan Silo Farm Per 31 Mei 2023 ...	55
Tabel 4.14	Laporan Laba Rugi Rizal Farm Per 31 Mei 2023 .....	57
Tabel 4.15	Laporan Posisi Keuangan Rizal Farm Per 31 Mei 2023 .....	58
Tabel 4.16	Catatan Atas Laporan Keuangan Rizal Farm Per 31 Mei 2023 .	59

## **DAFTAR GAMBAR**

Gambar 2.1 Laporan Posisi Keuangan.....	18
Gambar 2.2 Laporan Laba Rugi.....	18
Gambar 2.3 Catatan Atas Laporan Keuangan.....	19
Gambar 4.1 Struktur Pemerintahan Desa Gantimulyo Kecamatan Pekalongan ...	33

## **DAFTAR LAMPIRAN**

1. Sk Penunjuk Pembimbing Skripsi
2. Outline
3. Alat Pengumpul Data (APD)
4. Surat Tugas
5. Surat Research
6. Surat Keterangan Bebas Pustaka
7. Surat Uji Plagiasi Turnitn
8. Formulir Konsultasi Bimbingan Skripsi
9. Data Laporan Keuangan UMKM
10. Hasil Wawancara
11. Foto Dokumentasi Penelitian
12. Riwayat Hidup



# **BAB I**

## **PENDAHULUAN**

### **A. Latar Belakang Masalah**

Perkembangan dunia usaha di Indonesia saat ini semakin berkembang, tidak terkecuali usaha mikro kecil dan menengah atau biasa disebut dengan UMKM yang keberadaannya semakin eksis. UMKM merupakan pelaku bisnis yang bergerak pada berbagai bidang usaha, yang mencakup kepentingan masyarakat. Usaha Mikro, Kecil dan Menengah (UMKM) merupakan penopang perekonomian bangsa. Tidak dapat dipungkiri betapa sangat besar peran UMKM dalam menekan angka pengangguran, menyediakan lapangan kerja, mengurangi angka kemiskinan, meningkatkan kesejahteraan dan membangun karakter bangsa melalui kewirausahaan.<sup>1</sup>

Sektor UMKM yang sebagian besar banyak diminati oleh masyarakat sebagai usaha yang menjanjikan adalah sektor peternakan. Sektor peternakan ayam petelur merupakan salah satu pilihan masyarakat dalam meningkatkan taraf perekonomian masyarakat hal ini dikarenakan usaha ini di anggap lebih prospek dan menjadi salah satu bisnis yang menguntungkan dibandingkan usaha lainnya di karenakan hasil dari sektor peternakan yang dipasarkan merupakan makanan yang dikonsumsi sebagai lauk pauk dikalangan masyarakat. Kegiatan usaha peternakan ayam petelur ini adalah salah satu cara dalam rangka untuk memenuhi kebutuhan telur dalam masyarakat. Usaha

---

<sup>1</sup> Nurmalia Hasanah, dkk, *Mudah Memahami Usaha Mikro Kecil dan Menengah (UMKM)*, (Jawa Timur: Uwais Inspirasi Indonesia, 2020), 6

peternakan yang semakin tahun semakin berkembang mulai dari usaha mikro, kecil dan menengah.<sup>2</sup>

Salah satu usaha yang mudah dikembangkan yaitu pemeliharaan ayam petelur karena banyak orang yang membutuhkannya. Banyak masyarakat umum maupun beberapa usaha kecil yang membutuhkan telur ayam. Untuk memenuhi kebutuhan ini banyak peternak ayam petelur yang bersaing untuk menyuplai akan kebutuhan telur tersebut.

Usaha peternakan ayam petelur termasuk usaha UMKM yang membutuhkan laporan keuangan yang baik. Untuk mengembangkan usahanya juga tentu membutuhkan modal yang lebih banyak. Adanya pengelolaan dana yang baik merupakan faktor kunci yang dapat menyebabkan keberhasilan atau kegagalan UMKM seperti usaha peternakan ayam petelur. Dalam pengelolaan dana yang baik tentunya akan menghasilkan laporan keuangan, laporan keuangan yang tepat tentunya dengan menerapkan akuntansi keuangan dalam pengelolaan dana.

يَأْتِيهَا الَّذِينَ ءَامَنُوا إِذَا تَدَايَنْتُمْ بِدَيْنٍ إِلَىٰ أَجَلٍ مُّسَمًّى فَاكْتُبُوهُ وَلْيَكْتُبَ بَيْنَكُمْ كَاتِبٌ بِالْعَدْلِ ... ﴿٢٨٢﴾ (سورة البقرة, ٢٨٢)

Artinya:

Hai orang-orang yang beriman, apabila kamu bermu'amalah tidak secara tunai untuk waktu yang ditentukan, hendaklah kamu menuliskannya. Dan hendaklah seorang penulis di antara kamu menuliskannya dengan benar.....

---

<sup>2</sup> Subhan dan Rika Syahadatina, "Menilai Kelayakan Usaha Bagi Peternakan Ayam Petelur," *Jurnal Pengabdian Masyarakat* 1, no. 1 (2021): 10.

Dalam Islam pun dijelaskan bawasannya pencatatan mengenai muamalah sangat diwajibkan hal tersebutlah yang menjadikan dasar mengapa dalam menjalankan usaha wajib melakukan pembukuan dengan benar dikarenakan dalam setiap transaksi baik pengeluaran maupun pemasukan akan menentukan hasil laba yang diperoleh dalam periode tertentu.

Pengelolaan keuangan menjadi salah satu aspek penting bagi kemajuan perusahaan. Pengelolaan keuangan dapat dilakukan melalui akuntansi. Akuntansi merupakan proses sistematis untuk menghasilkan informasi keuangan yang dapat digunakan untuk pengambilan keputusan bagi penggunanya. Sepanjang Usaha Mikro Kecil Menengah (UMKM) masih menggunakan uang sebagai alat tukarnya, akuntansi sangat dibutuhkan oleh UMKM. Beberapa pelaku UMKM mengatakan bahwa tanpa akuntansi pun perusahaan tetap berjalan lancar dan selalu memperoleh laba. Banyak pelaku UMKM merasa bahwa perusahaan mereka berjalan normal namun sebenarnya UMKM tersebut tidak mengalami perkembangan. Ketika mereka mendapatkan pertanyaan mengenai laba yang didapatkan setiap periode, mereka tidak bisa menunjukkan dengan nominal angka melainkan dengan aset berwujud seperti tanah, rumah, atau kendaraan. Lebih lanjut, aset tersebut didapatkan tidak hanya dengan dana perusahaan tetapi terkadang ditambah dengan harta pribadi. Aset tersebut terkadang juga bukan digunakan untuk perusahaan namun digunakan untuk kepentingan pribadi dan tidak terdapat pencatatan ataupun pemisahan di antara keduanya.

Adanya penerapan pencatatan akuntansi sederhana pada salah satu Usaha Mikro kecil dan Menengah menimbulkan manfaat yang baik untuk waktu berjalan maupun untuk pengembangan kedepannya. Dengan adanya pencatatan akuntansi yang sesuai dengan standar yang berlaku akan menghasilkan laporan keuangan yang tepat. Manfaat dari laporan keuangan yang dirasakan Usaha Mikro adalah memudahkan pengusaha ketika ingin mengembangkan usahanya melalui pinjaman pada pihak lain (Pihak Bank) karena mempunyai informasi keuangan, dapat mengetahui laba, kondisi keuangan, perubahan modal pemilik dan arus kas usaha karena tidak tercampur lagi dengan harta pribadi, sehingga perencanaan maupun pengendalian kas dalam usaha akan dilakukan ketika kas usaha mengalami perubahan.<sup>3</sup>

Laporan Keuangan merupakan informasi keuangan yang disusun oleh perusahaan atau pengusaha dari proses kegiatan akuntansinya pada periode tertentu untuk menggambarkan kinerja keuangan suatu perusahaan dan ditujukan kepada pihak-pihak yang membutuhkan dalam pengambilan keputusan, yang terdiri dari Neraca, Laporan Laba/Rugi, Laporan Perubahan Modal, Laporan Arus Kas dan Catatan Atas Laporan Keuangan.<sup>4</sup> Di dalam laporan keuangan terdapat data dan informasi keuangan usaha yang berguna untuk mengetahui kondisi perusahaan; mencegah kondisi keuangan semakin memburuk; menentukan sumber masalah keuangan,

---

<sup>3</sup> Agung Parnomo, "Pelaporan Keuangan Pada Usaha Mikro Kecil Dan Menengah (UMKM) Di Kabupaten Jember," *Jurnal Ilmiah Akuntansi Indonesia* 6, no. 2 (2021): 214.

<sup>4</sup> Lulu Nurul Istansi dan dkk, "Pentingnya Penyusunan Laporan Keuangan UMKM Bagi Para Pengusaha Bakey, Cake dan Pastry (BCP) Di Kota Blitar," *Jurnal Graha Pengabdian* 2, no. 2 (2020): 165.

penyebab, dan solusinya; mengatur arus kas usaha; mengontrol pengeluaran agar tidak boros dan tepat sasaran; mengalokasikan dan menginvestasikan uang masuk dengan cermat; menentukan skala prioritas dan potensi usaha yang akan dikembangkan; menyusun strategi bisnis dan pengambilan keputusan.<sup>5</sup>

Ikatan Akuntan Indonesia (IAI) telah menerbitkan Standar Akuntansi Keuangan Entitas Mikro Kecil Menengah (SAK EMKM) yang berlaku efektif sejak 1 Januari 2018 untuk membantu UMKM Indonesia agar menjadi lebih efisien, transparan, dan akuntabel. Dengan penerapan SAK EMKM ini diharapkan dapat membantu pengusaha UMKM dalam melakukan pencatatan transaksi keuangan yang mulanya berdasar kas menjadi pelaporan keuangan dengan berdasarkan akrual. Dengan pemberlakuan itu diharapkan para pelaku UMKM memperoleh akses yang semakin besar untuk memperoleh pembiayaan ataupun penambahan modal usaha dari industri perbankan sehingga kesempatan untuk mengembangkan usahanya juga akan semakin luas dan terbuka

Menurut SAK EMKM (Standar Akuntansi Keuangan Entitas Mikro, Kecil dan Menengah) salah satu isi mengenai laporan keuangan untuk UMKM yang terdiri dari: 1) Laporan posisi keuangan, menyajikan informasi tentang aset, liabilitas dan ekuitas pada akhir periode pelaporan. Laporan ini dapat mencakup pos-pos berikut; kas dan setara kas, piutang, persediaan, aset tetap, utang usaha, utang bank dan ekuitas. 2) Laporan laba rugi, menyajikan kinerja

---

<sup>5</sup> Sintia Korompis dan dkk, "Penyusunan Laporan Keuangan Berdasarkan SAK-EMKM (Studi Kasus Peternakan Ayam Petelur Di Desa Watumea Kecamatan Eris)," *Jurnal Riset Akuntansi Politala* 4, no. 2 (2021): 76.

keuangan entitas untuk suatu periode, informasi yang disajikan dalam laporan yaitu: pendapatan, beban keuangan, dan beban pajak . 3) Catatan atas laporan keuangan, meliputi suatu pernyataan bahwa laporan keuangan telah disusun sesuai dengan SAK EMKM, ikhtisar kebijakan akuntansi, informasi tambahan rinci pos tertentu yang menjelaskan transaksi penting dan meterial sehingga bermanfaat bagi pengguna untuk memahami laporan keuangan.<sup>6</sup>

Dilihat dari usaha peternakan ayam petelur di daerah Gantimulyo yang skala usahanya masih berskala mikro dan kecil, diperlukan pencatatan akuntansi yang sesuai acuan/pedoman akuntansi yang berlaku. Berdasarkan pra-survey yang peneliti lakukan pada peternakan ayam petelur di Desa Gantimulyo Kecamatan Pekalongan Kabupaten Lampung Timur, didapatkan informasi bahwa di Desa Gantimulyo terdapat 13 usaha peternakan ayam petelur yang masih eksis. Padahal sebelumnya terdapat lebih dari 20 usaha peternak ayam petelur. Namun, dikarenakan kondisi keuangan yang kurang baik, menyebabkan beberapa usaha peternakan ayam petelur tersebut gulung tikar. Dari 13 usaha peternakan ayam petelur yang sudah memiliki catatan sederhana mengenai laporan keuangan sebanyak 50% atau 7 usaha peternakan ayam petelur.<sup>7</sup>

Berdasarkan keterangan dari Bapak Ainur dan Bapak Santoso selaku pengusaha Ainur Farm dan Santoso Farm yang masih eksis sampai sekarang, ia menjelaskan bahwa masih banyak pelaku usaha ayam petelur di Desa Gantimulyo yang belum mengimplementasikan akuntansi keuangan secara

---

<sup>6</sup> “Exposure Draft Standar Akuntansi Keuangan Entitas Mikro, Kecil, Dan Menengah” (Dewan Standar Akuntansi Keuangan, 2016).

<sup>7</sup> Observasi pada pra-survey di Desa Gantimulyo, tanggal 15 Januari 2023

maksimal pada usahannya atau mungkin belum menerapkannya sama sekali. Hal ini terbukti dengan beberapa kasus yang terjadi di lapangan banyak pelaku usaha ayam petelur yang gulung tikar diakibatkan ketidakmampuan pelaku usaha dalam mengelola keuangan dengan baik, selain dari permasalahan akibat Covid-19 yang beberapa waktu lalu melanda Indonesia. Guna mengatasi hal tersebut, Bapak Ainur, Bapak Santoso dan Bapak Yunus menerapkan pencatatan keuangan yang disusun secara rapi melalui buku laporan keuangan yang isinya meliputi pengeluaran dan pendapatan. Bapak Ainur setiap harinya mengaku mendapatkan omset rata-rata sebesar Rp. 2.000.000,- sedangkan untuk modalnya, setiap hari mengeluarkan Rp. 1.500.000,-. Modal yang digunakan yaitu untuk keperluan seperti kebersihan kandang, pakan, tenaga kerja, listrik dan air, serta vaksinasi atau obat-obatan yang berpengaruh terhadap perolehan keuntungan.<sup>8</sup> Omset yang diperoleh bapak santoso dalam sehari berkisar Rp. 4.500.000,- sedangkan modal setiap harinya yang dikeluarkan berkisar Rp. 4.000.000,-<sup>9</sup> dan memiliki 2 karyawan sedangkan omset yang diperoleh yaitu sebesar Rp. 1.875.000 dengan modal Rp. 800.000.<sup>10</sup>

Berdasarkan keterangan dari Bapak Rizal dan Bapak silo selaku pemilik usaha Rizal Farm dan Silo Farm ia menjelaskan bawasannya usaha yang mereka jalankan selama 3 tahun ini mampu bertahan dikarenakan usaha

---

<sup>8</sup> Bapak Ainur, pemilik usaha ayam petelur Ainur Farm, wawancara pada pra-survey, tanggal 16 Januari 2023 dan 1 Mei 2023

<sup>9</sup> Bapak Santoso, pemilik usaha ayam petelur Santoso Farm, wawancara pada pra-survey, tanggal 16 Januari 2023 dan 1 Mei 2023

<sup>10</sup> Bapak Narso, pemilik usaha ayam petelur Yunus Farm, wawancara pada pra-survey, tanggal 16 Januari 2023 dan 1 Mei 2023

yang di bangun masih sangat kecil dengan jumlah ayam yang tidak begitu banyak sehingga mampu mengelola keuangan dengan baik karena tantangan yang dihadapi belum terlalu besar sehingga pelaku usaha masih mampu mempertahankan usaha yang mereka jalankan. Mereka juga menerapkan pencatatan keuangan sederhana, catatan tersebut mereka gunakan untuk mengetahui bagaimana kondisi keuangan usaha mereka sehingga mampu untuk mengambil keputusan mengenai hal yang terkait tentang aktivitas peternakan. Omset yang diperoleh dalam sehari yakni berkisar Rp. 1.125.000,- dengan modal yang dikeluarkan tiap harinya yakni sebesar Rp. 500.000,-.<sup>11</sup>

Berdasarkan permasalahan di atas, peneliti tertarik untuk mengkaji rancangan laporan keuangan pada usaha peternakan ayam petelur di Desa Gantimulyo yang saat ini masih eksis setelah sebelumnya diterpa berbagai masalah akibat dari pandemi Covid-19, sehingga peneliti mengungkapkannya dalam sebuah penelitian dengan judul: “Analisis Rancangan Laporan Keuangan Pada Peternakan Ayam Petelur Di Desa Gantimulyo Kecamatan Pekalongan Kabupaten Lampung Timur”.

## **B. Pertanyaan Penelitian**

Berdasarkan latar belakang yang telah dipaparkan di atas, maka pertanyaan penelitian ini yaitu: bagaimana rancangan Laporan keuangan pada peternakan ayam petelur di Desa Gantimulyo Kecamatan Pekalongan Kabupaten Lampung Timur?

---

<sup>11</sup> Bapak Rizal dan Bapak Silo, Masyarakat Desa Gantimulyo, Wawancara pada Pra-suveri tanggal 2 Mei 2023



## **C. Tujuan dan Manfaat Penelitian**

### **1. Tujuan Penelitian**

Adapun tujuan penelitian ini adalah untuk menganalisis rancangan Laporan keuangan pada peternakan ayam petelur di Desa Gantimulyo Kecamatan Pekalongan Kabupaten Lampung Timur.

### **2. Manfaat Penelitian**

Adapun kegunaan atau manfaat yang diharapkan dipenelitian ini adalah:

#### **a. Secara Teoritis**

Hasil penelitian ini diharapkan dapat memberi sumbangan pemikiran dalam pengembangan keilmuan serta menambah wawasan tentang analisis rancangan keuangan pada peternakan ayam petelur. Selain itu penelitian ini juga dapat memberikan kontribusi sebagai referensi untuk penelitian sejenis.

#### **b. Secara Praktis**

Penelitian ini diharapkan dapat dijadikan bahan pertimbangan dan masukan bagi masyarakat di Desa Gantimulyo Kecamatan Pekalongan Kabupaten Lampung Timur, sehingga dapat meningkatkan kualitas pencatatan mengenai akuntansi yang akan diimplementasikan dalam pembuatan laporan keuangan sehingga mampu menyajikan laporan keuangan yang sesuai dengan akuntansi yang berlaku.

#### D. Penelitian Relevan

Terkait dengan penelitian ini, sebelumnya telah ada beberapa penelitian yang mengangkat tema yang sama, antara lain sebagai berikut:

**Tabel 1.1**  
**Penelitian Relevan**

No	Judul	Tahun	Tujuan	Hasil Penelitian
1	Penyusunan Laporan Keuangan Berdasarkan SAK EMKM (Studi Kasus Usaha Peternakan Ayam Petelur di Desa Warumea Kecamatan Eris). <sup>12</sup>	2021	Tujuan dari penelitian ini untuk Mengetahui pencatatan akuntansi dan penyusunan laporan keuangan berdasarkan SAK EMKM (Studi Kasus Usaha Peternakan Ayam Petelur di Desa Watumea Kecamatan Eris)	Berdasarkan hasil penelitian, peternakan ini belum menerapkan sistem pencatatan laporan keuangan sesuai dengan Standar Akuntansi Keuangan EMKM. Pemilik peternakan menjelaskan bahwa kendala terletak pada terbatasnya waktu dan pengetahuan mengenai pencatatan akuntansi. Proses pencatatan hanya sebatas pengeluaran dan penerimaan serta tidak dilakukan secara konsisten sehingga pemilik kesulitan mengalokasikan keuangan usahanya
2	Penyusunan Model Laporan Keuangan Entitas Mikro Kecil Menengah Berdasarkan Sak Emkm Pada Emkm Konveksi. <sup>13</sup>	2020	Penelitian ini ditujukan untuk mengetahui pengetahuan EMKM Konveksi <i>jeans</i> di Kecamatan Soreang mengenai SAK EMKM, untuk mengetahui pencatatan keuangan yang dilakukan oleh EMKM, dan untuk menyusun model	penyusunan laporan keuangan pada EMKM Konveksi di Kecamatan Soreang, Kabupaten Bandung, bahwa para pelaku bisnis Konveksi di Kabupaten Bandung sama sekali tidak mengetahui mengenai adanya SAK EMKM, bahkan mereka terkesan asing dan belum pernah mendengar istilah

<sup>12</sup> Korompis dan dkk, "Penyusunan Laporan Keuangan Berdasarkan SAK-EMKM (Studi Kasus Peternakan Ayam Petelur Di Desa Watumea Kecamatan Eris)."

<sup>13</sup> Nada Aulia Pertiwi Hanedi Rohendi dan Setiawan, "Penyusunan Model Laporan Keuangan Entitas Mikro Kecil Menengah Berdasarkan SAK EMKM Pada EMKM Konveksi," *Jurnal Accounting Information System* 3, no. 1 (2020).

No	Judul	Tahun	Tujuan	Hasil Penelitian
			laporan keuangan EMKM Konveksi yang sesuai dengan SAK EMKM.	tersebut sebelumnya.
3	Perancangan Laporan Keuangan Berbasis Online Dalam Rangka Peningkatan Usaha Tahu Goreng Di Wilayah Sumedang Jawa Barat. <sup>14</sup>	2019	Tujuan penelitian ini adalah merancang sistem aplikasi akuntansi UMKM berbasis android yang mendukung UMKM untuk meningkatkan usaha dan menghasilkan laporan keuangan sesuai dengan SAK EMKM	Dari hasil penelitian ini peneliti berhasil membuat sistem informasi akuntansi berbasis android yang mudah, cepat dan dapat dipahami sehingga dapat membantu pelaku usaha dalam menyajikan laporan keuangan dengan standar.
4	Perancangan Laporan Keuangan Berbasis Excel Sesuai SAK EMKM Pada Berkah 88 Cell. <sup>15</sup>	2022	Penelitian ini bertujuan untuk merancang laporan keuangan berbasis Excel sesuai SAK EMKM	pencatatan laporan keuangan Berkah 88 Cell menggunakan pembukuan harian dan sudah menggunakan excel, namun disusun secara sederhana sehingga belum memberikan informasi yang detail. Setelah dilakukan perancangan laporan keuangan, hasil dari penyusunan laporan keuangan pada Counter Berkah 88 Cell disusun berdasarkan Systems Development Life Cycle. Penyusunan laporan keuangan yang dilakukan menghasilkan output berupa laporan laba rugi, laporan posisi keuangan dan catatan atas laporan keuangan.
5	Perancangan Penyusunan Laporan Keuangan	2019	Untuk mengetahui perancangan penyusunan laporan keuangan sesuai	Hasil penelitian usaha nikmat AIDA sebelumnya belum pernah melaksanakan

<sup>14</sup> Agus Arifin dan dkk, "Perancangan Laporan Keuangan Berbasis Online Dalam Rangka Peningkatan Usaha Tahu Goreng Di Wilayah Sumedang Jawa Barat," *Jurnal Ilmiah Akuntansi Dan Keuangan* 1, no. 2 (2019).

<sup>15</sup> Elsa Adelya, "Perancangan Laporan Keuangan Berbasis Excel Sesuai SAK EMKM Pada Berkah 88 Cell," *Jurnal Ilmu Dan Riset Akuntansi* 11, no. 12 (2022).

No	Judul	Tahun	Tujuan	Hasil Penelitian
	Dengan Standar Akuntansi Keuangan Entitas Mikro Kecil dan Menengah (SAK-EMKM) Pada Usaha Grosir Nikmat AIDA <sup>16</sup>		dengan SAK-EMKM untuk usaha mikro kecil dan menengah pada usaha Grosir Nikmat AIDA	penyusunan laporan keuangan sama sekali. Informasi keuangan yang ada hanya nota hasil transaksi pembelian dan catatan penjualan pada setiap harinya. Hal ini masih belum sesuai dengan SAK-EMKM yang berlaku.

**Tabel 1.2**  
**Persamaan dan Perbedaan Penelitian Sebelumnya**

No	Judul	Tahun	Persamaan dan Perbedaan	
			Sebelumnya	Peneliti
1	Penyusunan Laporan Keuangan Berdasarkan SAK EMKM (Studi Kasus Usaha Peternakan Ayam Petelur di Desa Warumea Kecamatan Eris)	2021	<p>Persamaan: belum menerapkan sistem pencatatan laporan keuangan sesuai dengan Standar Akuntansi Keuangan EMKM</p> <p>Perbedaan: UMKM sebelumnya sudah melakukan penyusunan laporan keuangan tetapi belum sesuai dengan SAK-EMKM</p>	<p>Persamaan: Pencatatan akuntansi belum sesuai dengan SAK EMKM</p> <p>Perbedaan: UMKM sebelumnya hanya memiliki catatan sederhana mengenai laporan keuangan</p>
2	Penyusunan Model Laporan Keuangan Entitas Mikro Kecil Menengah Berdasarkan Sak Emkm Pada Emkm Konveksi.	2020	<p>Persamaan: Menggunakan SAK-EMKM sebagai standar pembuatan Laporan Keuangan</p> <p>Perbedaan: UMKM sebelumnya sudah melakukan</p>	<p>Persamaan: Menggunakan SAK-EMKM sebagai standar pembuatan Laporan Keuangan</p> <p>Perbedaan: UMKM sebelumnya hanya memiliki catatan</p>

<sup>16</sup> Siti Nikmatul Jannah, "Perancangan Penyusunan Laporan Keuangan Sesuai Dengan Standar Akuntansi Keuangan Entitas Mikro Kecil Dan Menengah (SAK-EMKM) Pada Usaha Grosir Nikmat AIDA," Skripsi (Malang: Universitas Islam Negeri Maulana Malik Ibrahim, 2019).

No	Judul	Tahun	Persamaan dan Perbedaan	
			Sebelumnya	Peneliti
			penyusunan laporan keuangan tetapi belum sesuai dengan SAK-EMKM	sederhana mengenai laporan keuangan
3	Perancangan Laporan Keuangan Berbasis Online Dalam Rangka Peningkatan Usaha Tahu Goreng Di Wilayah Sumedang Jawa Barat	2019	<p>Persamaan: Merancang Laporan Keuangan</p> <p>Perbedaan: Rancangan laporan keuangan berbasis online yang belum sesuai dengan SAK-EMKM</p>	<p>Persamaan: Merancang Laporan Keuangan</p> <p>Perbedaan: Rancangan laporan keuangan berdasarkan SAK-EMKM dan dilakukan secara manual</p>
4	Perancangan Laporan Keuangan Berbasis Excel Sesuai SAK EMKM Pada Berkah 88 Cel	2022	<p>Persamaan: Perancangan laporan keuangan berdasarkan SAK EMKM</p> <p>Perbedaan: Perancangan laporan keuangan berbasis Excel</p>	<p>Persamaan: Perancangan laporan keuangan berdasarkan SAK EMKM</p> <p>Perbedaan: Perancangan laporan keuangan dilakukan secara manual atau menulis</p>
5	Perancangan Penyusunan Laporan Keuangan Dengan Standar Akuntansi Keuangan Entitas Mikro Kecil dan Menengah (SAK-EMKM) Pada Usaha Grosir Nikmat AIDA	2019	<p>Persamaan: Perancangan laporan keuangan berdasarkan SAK-EMKM</p> <p>Perbedaan: UMKM dari awal belum pernah dibuat laporan keuangan</p>	<p>Persamaan: Perancangan laporan keuangan berdasarkan SAK-EMKM</p> <p>Perbedaan: UMKM sebelumnya hanya memiliki catatan sederhana mengenai laporan keuangan</p>

## **BAB II**

### **LANDASAN TEORI**

#### **A. Laporan Keuangan**

Laporan keuangan pada dasarnya adalah hasil dari proses akuntansi yang dapat digunakan sebagai alat untuk berkomunikasi antara data keuangan atau aktivitas suatu perusahaan dengan pihak yang berkepentingan dengan data atau aktivitas perusahaan tersebut.

Laporan keuangan adalah laporan yang menggambarkan kondisi keuangan dan hasil usaha suatu perusahaan pada saat tertentu atau jangka waktu tertentu.<sup>1</sup>

#### **B. Standar Akuntansi Keuangan**

Dengan disahkannya SAK-EMKM, maka standar akuntansi keuangan di Indonesia menjadi lengkap dengan tiga pilar standar akuntansi keuangan, yakni SAK umum yang berbasis IFRS, SAK ETAP, dan SAK-EMKM. Masing-masing pilar utama tersebut merupakan dukungan infrastruktur dalam konteks standar akuntansi keuangan yang dapat mencerminkan esensi dari entitas dunia usaha di Indonesia, yaitu:

1. SAK umum yang berbasis IFRS merupakan standar akuntansi keuangan yang mengatur perlakuan akuntansi untuk transaksi-transaksi yang dilakukan oleh entitas dengan akuntabilitas publik signifikan.

---

<sup>1</sup> Amir Hasan dan Gusnardi, *Prospek Implementasi Standar Akuntansi: Entitas Mikro, Kecil Dan Menengah Berbasis Kualitas Laporan Keuangan Yang Berlaku Efektif Per 1 Januari 2018* (Bandung: Sadaripress, 2018), 1.

2. SAK ETAP merupakan standar akuntansi keuangan yang dimaksudkan untuk digunakan oleh entitas tanpa akuntabilitas publik yang signifikan namun menerbitkan laporan keuangan untuk tujuan umum bagi penggunaannya.
3. SAK EMKM yang ditujukan untuk memenuhi kebutuhan pelaporan keuangan entitas mikro, kecil dan menengah.

### **C. Standar Akuntansi Keuangan SAK-EMKM**

SAK EMKM merupakan standar akuntansi keuangan yang berdiri sendiri yang dapat digunakan oleh entitas yang memenuhi definisi entitas tanpa akuntabilitas publik yang signifikan sebagaimana didefinisikan dalam SAK-ETAP dan definisi karakteristik dalam UU No. 20 tahun 2008 tentang usaha Mikro, Kecil dan Menengah (UMKM). SAK EMKM merupakan standar akuntansi keuangan yang jauh lebih sederhana bila dibandingkan dengan SAK ETAP.<sup>2</sup>

Dalam SAK-EMKM menyatakan bahwa laporan keuangan entitas minimum terdiri dari:

1. Laporan posisi keuangan
2. Laporan laba rugi
3. Catatan atas laporan keuangan yang terisi tambahan dan rincian pos-pos tertentu yang relevan

Untuk tujuan kemudahan, entitas hanya perlu menyajikan laporan keuangan minimum sebagaimana dipersyaratkan dalam SAK EMKM. Namun,

---

<sup>2</sup> “Exposure Draft Standar Akuntansi Keuangan Entitas Mikro, Kecil, Dan Menengah,” 1.

entitas diperkenankan untuk menyajikan komponen laporan keuangan lainnya, seperti laporan arus kas, jika informasi dalam laporan tersebut menambah manfaat bagi pengguna laporan keuangan.

### **1. Tujuan Laporan Keuangan**

Menurut standar akuntansi keuangan entitas mikro, kecil dan menengah (SAK EMKM), tujuan laporan keuangan adalah untuk menyediakan informasi posisi keuangan dan kinerja keuangan suatu entitas yang bermanfaat bagi sejumlah besar pengguna dalam pengambilan keputusan ekonomi oleh siapapun yang tidak dalam posisi dapat meminta laporan keuangan khusus untuk memenuhi kebutuhan informasi tersebut. Pengguna tersebut meliputi penyedia sumber daya bagi entitas seperti kreditor maupun investor. Dalam memenuhi tujuannya, laporan keuangan juga menunjukkan pertanggungjawaban manajemen atas sumber daya yang dipercayakan kepadanya.<sup>3</sup>

### **2. Pengakuan dan Pengukuran Unsur-Unsur Laporan Keuangan**

Menurut SAK EMKM Pengakuan unsur laporan keuangan merupakan proses pembentukan suatu akun dalam laporan posisi keuangan atau laporan laba rugi yang memenuhi definisi suatu unsur dan kriteria sebagai berikut:

- a. Manfaat ekonomi yang terkait dengan pos tersebut dapat dipastikan akan mengalir ke dalam atau keluar dari entitas; dan
- b. Akun tersebut memiliki biaya yang dapat diukur dengan andal.

---

<sup>3</sup> “Exposure Draft Standar Akuntansi Keuangan Entitas Mikro, Kecil, Dan Menengah,” 2.



Pengukuran adalah proses penetapan jumlah uang untuk mengakui aset, liabilitas, penghasilan, dan beban di dalam laporan keuangan. Dasar pengukuran unsur laporan keuangan dalam SAK EMKM adalah biaya historis. Biaya historis suatu aset adalah sebesar jumlah kas atau setara kas yang dibayarkan untuk memperoleh aset tersebut pada saat perolehan. Biaya historis suatu liabilitas adalah sebesar jumlah kas atau setara kas yang diterima atau jumlah kas yang diperkirakan akan dibayarkan untuk memenuhi liabilitas dalam pelaksanaan usaha normal.<sup>4</sup>

### 3. Penyajian Laporan Keuangan

Didalam SAK EMKM menjelaskan bahwa penyajian wajar dalam laporan keuangan mensyaratkan entitas untuk menyajikan untuk mencapai tujuan:<sup>5</sup>

- a. Relevan: informasi dapat digunakan oleh pengguna untuk proses pengambilan keputusan.
- b. Representasi tepat: informasi disajikan secara tepat atau secara apa yang seharusnya disajikan dan bebas dari kesalahan material dan bias.
- c. Keterbandingan: informasi dalam laporan keuangan entitas dapat dibandingkan antar periode untuk mengidentifikasi kecenderungan posisi dan kinerja keuangan. Informasi dalam laporan keuangan entitas juga dapat dibandingkan antar entitas untuk mengevaluasi posisi dan kinerja keuangan.
- d. Keterpahaman: informasi yang disajikan dapat dengan mudah dipahami oleh pengguna. Pengguna diasumsikan memiliki

---

<sup>4</sup> “Exposure Draft Standar Akuntansi Keuangan Entitas Mikro, Kecil, Dan Menengah,”

<sup>5</sup> “Exposure Draft Standar Akuntansi Keuangan Entitas Mikro, Kecil, Dan Menengah,” 8.

pengetahuan yang memadai serta kemauan untuk mempelajari informasi tersebut dengan ketekunan yang wajar.

Berikut adalah bentuk penyajian laporan keuangan berdasarkan SAK EMKM<sup>6</sup>:

a. Laporan Posisi Keuangan

LAPORAN KEUANGAN ENTITAS (lanjutan)

ENTITAS LAPORAN POSISI KEUANGAN 31 DESEMBER 20x8 DAN 20x7			
ASET	Catatan	20x8	20x7
Kas dan setara kas			
Kas	3	xxx	xxx
Giro	4	xxx	xxx
Deposito	5	xxx	xxx
<b>Jumlah kas dan setara kas</b>		<b>xxx</b>	<b>xxx</b>
Piutang usaha	6	xxx	xxx
Persediaan		xxx	xxx
Beban dibayar di muka	7	xxx	xxx
Aset tetap		xxx	xxx
Akumulasi Penyusutan		(xx)	(xx)
<b>JUMLAH ASET</b>		<b>xxx</b>	<b>xxx</b>
<b>LIABILITAS</b>			
Utang usaha		xxx	xxx
Utang bank	8	xxx	xxx
<b>JUMLAH LIABILITAS</b>		<b>xxx</b>	<b>xxx</b>
<b>EKUITAS</b>			
Modal		xxx	xxx
Saldo laba (defisit)	9	xxx	xxx
<b>JUMLAH EKUITAS</b>		<b>xxx</b>	<b>xxx</b>
<b>JUMLAH LIABILITAS DAN EKUITAS</b>		<b>xxx</b>	<b>xxx</b>

41

**Gambar 2.1 Laporan Posisi Keuangan**

b. Laporan Laba Rugi

LAPORAN KEUANGAN ENTITAS (lanjutan)

ENTITAS LAPORAN LABA RUGI UNTUK TAHUN-TAHUN YANG BERAKHIR 31 DESEMBER 20x8 DAN 20x7			
PENDAPATAN	Catatan	20x8	20x7
Pendapatan usaha	10	xxx	xxx
Pendapatan lain-lain		xxx	xxx
<b>JUMLAH PENDAPATAN</b>		<b>xxx</b>	<b>xxx</b>
<b>BEBAN</b>			
Beban usaha		xxx	xxx
Beban lain-lain	11	xxx	xxx
<b>JUMLAH BEBAN</b>		<b>xxx</b>	<b>xxx</b>
<b>LABA (RUGI) SEBELUM PAJAK PENGHASILAN</b>		<b>xxx</b>	<b>xxx</b>
Beban pajak penghasilan	12	xxx	xxx
<b>LABA (RUGI) SETELAH PAJAK PENGHASILAN</b>		<b>xxx</b>	<b>xxx</b>

**Gambar 2.2 Laporan Laba Rugi**

<sup>6</sup> “Exposure Draft Standar Akuntansi Keuangan Entitas Mikro, Kecil, Dan Menengah,”  
41.

### c. Catatan Atas Laporan Keuangan

LAPORAN KEUANGAN ENTITAS (lanjutan)

ENTITAS CATATAN ATAS LAPORAN KEUANGAN 31 DESEMBER 20x8 DAN 20x7			
<b>1. UMUM</b>	Entitas didirikan di Jakarta berdasarkan akta Nomor xx tanggal 1 Januari 20x7 yang dibuat dihadapan Notaris, S.H., notaris di Jakarta dan mendapatkan persetujuan dari Menteri Hukum dan Hak Asasi Manusia No.xx/2016 tanggal 31 Januari 2016. Entitas bergerak dalam bidang usaha manufaktur. Entitas memenuhi kriteria sebagai entitas mikro, kecil, dan menengah sesuai UU Nomor 20 Tahun 2008. Entitas berdomisili di Jalan xxx, Jakarta Utara.		
<b>2. IKHTISAR KEBIJAKAN AKUNTANSI PENTING</b>			
<b>a. Pernyataan Kepatuhan</b>	Laporan keuangan disusun menggunakan Standar Akuntansi Keuangan Entitas Mikro, Kecil, dan Menengah.		
<b>b. Dasar Penyusunan</b>	Dasar penyusunan laporan keuangan adalah biaya historis dan menggunakan asumsi dasar akrual. Mata uang penyajian yang digunakan untuk penyusunan laporan keuangan adalah Rupiah.		
<b>c. Piutang usaha</b>	Piutang usaha disajikan sebesar jumlah tagihan.		
<b>d. Persediaan</b>	Biaya persediaan bahan baku meliputi biaya pembelian dan biaya angkut pembelian. Biaya konversi meliputi biaya tenaga kerja langsung dan <i>overhead</i> . <i>Overhead</i> tetap dialokasikan ke biaya konversi berdasarkan kapasitas produksi normal. <i>Overhead</i> variabel dialokasikan pada unit produksi berdasarkan penggunaan aktual fasilitas produksi. Entitas menggunakan rumus biaya persediaan rata-rata.		
<b>e. Aset Tetap</b>	Aset tetap dicatat sebesar biaya perolehannya jika aset tersebut dimiliki secara hukum oleh entitas. Aset tetap disusutkan menggunakan metode garis lurus tanpa nilai residu.		

ENTITAS CATATAN ATAS LAPORAN KEUANGAN 31 DESEMBER 20x8 DAN 20x7			
<b>f. Pengakuan Pendapatan dan Beban</b>	Pendapatan penjualan diakui ketika tagihan diterbitkan atau pengiriman dilakukan kepada pelanggan. Beban diakui saat terjadi.		
<b>g. Pajak Penghasilan</b>	Pajak penghasilan mengikuti ketentuan perpajakan yang berlaku di Indonesia.		
<b>3. KAS</b>		<b>20x8</b>	<b>20x7</b>
Kas kecil Jakarta – Rupiah		xxx	xxx
<b>4. GIRO</b>		<b>20x8</b>	<b>20x7</b>
PT Bank xxx – Rupiah		xxx	xxx
<b>5. DEPOSITO</b>		<b>20x8</b>	<b>20x7</b>
PT Bank xxx – Rupiah		xxx	xxx
Suku Bunga Deposito:		<b>20x8</b>	<b>20x7</b>
Rupiah		4,50%	5,00%
<b>6. PIUTANG USAHA</b>		<b>20x8</b>	<b>20x7</b>
Toko A		xxx	xxx
Toko B		xxx	xxx
<b>Jumlah</b>		<b>xxx</b>	<b>xxx</b>

ENTITAS CATATAN ATAS LAPORAN KEUANGAN 31 DESEMBER 20x8 DAN 20x7			
<b>7. BEBAN DIBAYAR DI MUKA</b>		<b>20x8</b>	<b>20x7</b>
Sewa		xxx	xxx
Asuransi		xxx	xxx
Lisensi dan perizinan		xxx	xxx
<b>Jumlah</b>		<b>xxx</b>	<b>xxx</b>
<b>8. UTANG BANK</b>	Pada tanggal 4 Maret 20x8, Entitas memperoleh pinjaman Kredit Modal Kerja (KMK) dari PT Bank ABC dengan maksimum kredit Rpxxx, suku bunga efektif 11% per tahun dengan jatuh tempo berakhir tanggal 19 April 20x8. Pinjaman dijamin dengan persediaan dan sebidang tanah milik entitas.		
<b>9. SALDO LABA</b>	Saldo laba merupakan akumulasi selisih penghasilan dan beban, setelah dikurangkan dengan distribusi kepada pemilik.		
<b>10. PENDAPATAN PENJUALAN</b>		<b>20x8</b>	<b>20x7</b>
Penjualan		xxx	xxx
Retur penjualan		xxx	xxx
<b>Jumlah</b>		<b>xxx</b>	<b>xxx</b>
<b>11. BEBAN LAIN-LAIN</b>		<b>20x8</b>	<b>20x7</b>
Bunga pinjaman		xxx	xxx
Lain-lain		xxx	xxx
<b>Jumlah</b>		<b>xxx</b>	<b>xxx</b>
<b>12. BEBAN PAJAK PENGHASILAN</b>		<b>20x8</b>	<b>20x7</b>
Pajak penghasilan		xxx	xxx

**Gambar 2.3 Catatan Atas Laporan Keuangan**

#### 4. Komponen Laporan Keuangan Berdasarkan SAK EMKM

Asumsi dasar yang digunakan dalam penyusunan laporan keuangan adalah dasar akrual dan kelangsungan usaha. Laporan keuangan tidak disusun dengan dasar kas karena informasi keuangan yang dihasilkan akan menjadi tidak relevan dengan tujuan laporan keuangan.

Komponen laporan keuangan ED SAK EMKM tidak meliputi laporan perubahan ekuitas dan laporan arus kas karena<sup>7</sup>:

- a. Pengguna laporan keuangan yang terbatas;
- b. Relevansi informasi yang dihasilkan oleh laporan keuangan;
- c. Pertimbangan kemudahan dalam penerapan pengaturan ED SAK EMKM

Komponen laporan keuangan berdasarkan SAK EMKM tersebut yaitu sebagai berikut:

- a. Laporan Posisi Keuangan

Dalam laporan posisi keuangan informasi yang disajikan mencakup akun-akun kas dan setara kas, piutang, persediaan, aset tetap, utang usaha, utang bank dan ekuitas. Entitas menyajikan akun dan bagian dari akun dalam laporan posisi keuangan jika penyajian tersebut relevan untuk memahami posisi keuangan entitas. SAK EMKM tidak menentukan format atau urutan terhadap akun-akun yang disajikan. Meskipun demikian, entitas dapat menyajikan akun-akun berdasarkan urutan likuiditas dan akun-akun liabilitas berdasarkan urutan jatuh tempo.<sup>8</sup>

Sedangkan laporan posisi keuangan dalam klasifikasi aset dan liabilitas entitas dapat menyajikan aset lancar dan aset tidak lancar serta liabilitas jangka pendek dan liabilitas jangka panjang secara

---

53. <sup>7</sup> “Exposure Draft Standar Akuntansi Keuangan Entitas Mikro, Kecil, Dan Menengah,”

12. <sup>8</sup> “Exposure Draft Standar Akuntansi Keuangan Entitas Mikro, Kecil, Dan Menengah,”

terpisah di dalam laporan posisi keuangan. Entitas mengklasifikasikan aset sebagai aset lancar jika:

- 1) Siklus operasi normal entitas;
- 2) Dimiliki untuk diperdagangkan;
- 3) Diharapkan akan direalisasikan dalam jangka waktu 12 bulan setelah akhir periode pelaporan; atau
- 4) Berupa kas atau setara kas, kecuali jika dibatasi penggunaannya dari pertukaran atau digunakan untuk menyelesaikan liabilitas setidaknya 12 bulan setelah akhir periode pelaporan.
- 5) Entitas mengklasifikasikan semua aset lainnya sebagai tidak lancar. Jika siklus operasi normal entitas tidak dapat diidentifikasi dengan jelas, maka siklus operasi diasumsikan 12 bulan.

Entitas mengklasifikasikan liabilitas sebagai liabilitas jangka pendek jika:

- 1) Diperkirakan akan diselesaikan dalam jangka waktu siklus normal operasi entitas;
- 2) Dimiliki untuk diperdagangkan;
- 3) Kewajiban akan diselesaikan dalam jangka waktu 12 bulan setelah akhir periode pelaporan; atau
- 4) Entitas tidak memiliki hak tanpa syarat untuk menunda penyelesaian liabilitas setidaknya 12 bulan setelah akhir periode pelaporan.

5) Entitas mengklasifikasikan semua liabilitas lainnya sebagai liabilitas jangka panjang.

b. Laporan Laba Rugi

Laporan laba rugi merupakan keberhasilan operasional entitas selama jangka waktu tertentu. Informasi kinerja keuangan entitas terdiri dari informasi mengenai penghasilan dan beban selama periode pelaporan dan disajikan dalam laporan laba rugi. Informasi yang disajikan dalam laporan laba rugi mencakup akun- akun, yakni pendapatan, beban keuangan dan beban pajak. Entitas menyajikan akun dan bagian dari akun dalam laporan laba rugi jika penyajian tersebut relevan untuk memahami kinerja keuangan entitas. Laporan laba rugi memasukkan semua penghasilan dan beban yang diakui dalam suatu periode, kecuali SAK EMKM mensyaratkan lain. SAK EMKM mengatur perlakuan atas dampak koreksi atas kesalahan dan perubahan kebijakan akuntansi yang disajikan sebagai penyesuaian retrospektif terhadap periode yang lalu dan bukan sebagai bagian dari laba atau rugi dalam periode terjadinya perubahan.<sup>9</sup>

c. Catatan Atas Laporan Keuangan

Catatan atas laporan keuangan adalah catatan tambahan dan informasi yang ditambahkan ke akhir laporan keuangan untuk memberikan tambahan informasi kepada pembaca dengan informasi lebih lanjut. Catatan atas laporan keuangan membantu menjelaskan

---

<sup>9</sup> “Exposure Draft Standar Akuntansi Keuangan Entitas Mikro, Kecil, Dan Menengah,”  
13.

perhitungan item tertentu dalam laporan keuangan serta memberikan penilaian yang lebih komperhensif dari kondisi keuangan.<sup>10</sup>

Catatan atas laporan keuangan memuat informasi yang disajikan, sebagai berikut:

- 1) Suatu pernyataan bahwa laporan keuangan telah disusun sesuai dengan ED SAK EMKM;
- 2) Ikhtisar kebijakan akuntansi;
- 3) Informasi tambahan dan rincian akun tertentu yang menjelaskan transaksi penting dan material sehingga bermanfaat bagi pengguna untuk memahami laporan keuangan.

#### **D. Kode Rekening dan Nama Akun**

Kode rekening dibuat untuk mempermudah pencatatan, akun umumnya disusun sedemikian rupa diberi kode, agar lebih mudah mencarinya dan mendapatkannya kembali pada kelompoknya masing-masing. Ada beberapa hal yang harus diperhatikan dalam pemberian kode akun, yaitu<sup>11</sup>:

1. Kode akun dibuat secara sederhana dan mudah untuk diingat;
2. Kode akun dalam penggunaannya harus konsisten;
3. Jika ada penambahan akun baru, usahakan jangan sampai mengubah kode yang sudah ada.

Nama akun adalah daftar atau tempat yang digunakan untuk mencatat dan menggolongkan tiap-tiap transaksi yang mengakibatkan perubahan-

---

<sup>10</sup> “Exposure Draft Standar Akuntansi Keuangan Entitas Mikro, Kecil, Dan Menengah,” 14.

<sup>11</sup> margo Saptowinarko Prasetyo dan Endang Wulandari, *Pengantar Akuntansi* (Yogyakarta: Penebar Media Pustaka, 2020), 19.

perubahan pada harta, utang, modal, pendapatan dan biaya. Tiap-tiap jenis harta, utang, modal, pendapatan dan beban disediakan akun tersendiri. Dengan demikian banyaknya akun yang diperlukan oleh setiap perusahaan berlainan dengan perusahaan lain, yaitu disesuaikan dengan kebutuhan.

#### **E. Pengertian Peternakan Ayam Petelur**

Usaha peternakan adalah suatu usaha pembibitan dan atau budidaya peternakan dalam bentuk perusahaan peternakan atau peternakan rakyat yang diselenggarakan secara teratur dan terus-menerus pada suatu tempat dalam jangka waktu tertentu, untuk tujuan komersial atau sebagai usaha sampingan, untuk menghasilkan ternak bibit atau ternak potong, telur, susu serta menggemukkan suatu jenis ternak termasuk mengumpulkan, mengedarkan, dan memasarkannya.<sup>12</sup>

Peternakan sebagai subsektor pertanian merupakan bidang usaha yang sangat penting dalam kehidupan umat manusia. Kegiatan subsektor peternakan dapat menyediakan bahan pangan hewani masyarakat untuk perkembangan dan pertumbuhan. Pembangunan subsektor peternakan harus dilaksanakan secara bertahap dan berencana untuk meningkatkan kesejahteraan masyarakat. Peningkatan produksi ternak dapat meningkatkan pendapatan masyarakat peternak dari waktu ke waktu dengan cara mendorong peternak agar mampu bersaing secara lokal, regional, nasional, internasional.<sup>13</sup>

Menurut Peraturan Menteri Pertanian Republik Indonesia Nomor 31/Permentan/OT.140/2/2014, ayam ras petelur merupakan salah satu

---

<sup>12</sup> Budi Rahayu, dkk, *Kelayakan Usaha Peternakan Ayam Ras Petelur*, (Bali: Universitas Udayana, 2017), 7

<sup>13</sup> Budi Rahayu, dkk, *Kelayakan Usaha Peternakan Ayam Ras Petelur.*, 7



komoditas unggas yang mempunyai peran penting dalam menghasilkan telur dan daging untuk mendukung ketersediaan protein hewani, bulu, dan kotoran yang dapat dimanfaatkan sebagai bahan industri dan pupuk organik. Telur ayam telah mendominasi produk telur sebagai konsumsi masyarakat, sehingga permintaan telur ayam terus meningkat.<sup>14</sup>

Berdasarkan uraian di atas, dapat dipahami bahwa peternakan ayam petelur adalah suatu tempat dimana ternak ayam dipelihara untuk memperoleh manfaat dan hasil dari kegiatan tersebut yaitu berupa telur yang dapat memberikan keuntungan dari penjualannya.

---

<sup>14</sup> Peraturan Menteri Pertanian Republik Indonesia Nomor 31/Permentan/ OT.140/2/2014

## **BAB III**

### **METODE PENELITIAN**

#### **A. Jenis dan Sifat Penelitian**

##### **1. Jenis Penelitian**

Jenis penelitian ini adalah kualitatif, yakni metode dengan proses penelitian berdasarkan persepsi pada suatu fenomena dengan pendekatannya datanya menghasilkan analisis deskriptif berupa kalimat secara lisan dari objek penelitian.<sup>1</sup>

Penelitian ini dilakukan di Desa Gantimulyo Kecamatan Pekalongan Kabupaten Lampung Timur untuk memperoleh informasi atau data-data secara mendalam tentang Perancangan Laporan Keuangan pada peternakan ayam petelur di Desa Gantimulyo.

##### **2. Sifat Penelitian**

Sesuai dengan judul dari penelitian ini, maka penelitian ini bersifat deskriptif. Penelitian kualitatif bersifat deskriptif, yakni mendeskripsikan 'makna data' atau fenomena yang dapat ditangkap oleh peneliti, dengan menunjukkan bukti-buktinya. Pemaknaan terhadap fenomena itu banyak bergantung pada kemampuan dan ketajaman peneliti dalam menganalisisnya.<sup>2</sup>

Penelitian deskriptif yang dimaksud dalam penelitian ini bertujuan untuk mendeskripsikan perencanaan laporan keuangan pada peternakan

---

<sup>1</sup> Zuchri Abdussamad, *Metode Penelitian Kualitatif* (Makasar: CV. Syakir Media Press, 2021).

<sup>2</sup> Abdussamad, 31.

ayam petelur di Desa Gantimulyo Kecamatan Pekalongan Kabupaten Lampung Timur.

## **B. Sumber Data**

Sumber data dalam penelitian adalah subjek darimana data dapat diperoleh. Sumber data pada penelitian ini dibagi menjadi dua jenis, yaitu:

### **1. Sumber Data Primer**

Sumber data primer didapat melalui wawancara mendalam dengan beberapa narasumber yang kompeten.<sup>3</sup> Adapun yang menjadi sumber data primer dalam penelitian ini adalah pemilik ayam petelur di Desa Gantimulyo Kecamatan Pekalongan Kabupaten Lampung Timur

Pemilihan narasumber sebagai sumber data primer pada penelitian ini menggunakan teknik *purposive sampling*. *Purposive sampling* adalah Adalah teknik pengambilan sampel sumber data dengan pertimbangan tertentu.<sup>4</sup> Pada penelitian ini, pemilik peternakan ayam petelur sebagai sumber data primer ditentukan secara *purposive* (berdasarkan kriteria tertentu) sesuai dengan kebutuhan penelitian. Kriteria-kriteria tersebut antara lain sebagai berikut:

- a. Subjek penelitian sudah memberikan izin kepada peneliti untuk melakukan penelitian.
- b. Subjek sudah menggeluti usaha ayam petelur minimal selama 3 tahun.
- c. Subjek memiliki pendapatan bersih dari usaha peternakan ayam petelur minimal Rp. 5.000.000, per bulan.

---

<sup>3</sup> Abdussamad, 216.

<sup>4</sup> Abdussamad, 137.

- d. Subjek mengeluarkan biaya usaha per bulan minimal sebanyak Rp. 5.000.000,-
- e. Subjek memiliki catatan sederhana mengenai pengeluaran dan pendapatan usaha peternakan ayam petelurnya.

Berdasarkan kriteria-kriteria tersebut, terdapat 5 peternak ayam petelur di Desa Gantimulyo yang memenuhi kriteria tersebut, yaitu Ainur Farm, Yunus Farm, Silo Farm, Santosa Farm, dan Rizal Farm.

## 2. Sumber Data Sekunder

Sumber data sekunder merupakan sumber yang tidak langsung memberikan data kepada pengumpul data, misalnya lewat orang lain atau melalui dokumen dokumen.<sup>5</sup> Data sekunder pada penelitian ini meliputi buku-buku, majalah, jurnal, catatan laporan keuangan, *invoice*, kwitansi dan internet, yang berkaitan dengan akuntansi keuangan.

## C. Teknik Pengumpulan Data

Teknik pengumpulan data yang peneliti gunakan adalah:

### 1. Teknik Wawancara (*Interview*)

Wawancara adalah teknik pengumpulan data yang dilakukan melalui tatap muka dan wawancara antara pengumpul data (pencatat) dengan responden. Wawancara dilakukan baik secara langsung maupun dengan menggunakan pedoman “daftar pertanyaan” sebagai instrumen penelitian.<sup>6</sup>

---

<sup>5</sup> Abdussamad, 216.

<sup>6</sup> Abizal Muhammad Yati, “Metode Komunikasi Da’i Perbatasan Aceh Singkil Dalam Menjawab Tantangan Dakwah,” *Jurnal Al-Bayan* 24, no. 2 (2018): 302.

Wawancara yang digunakan peneliti adalah wawancara bebas terpimpin, yakni metode *interview* yang dilakukan dengan membawa pedoman yang hanya merupakan garis besar tentang hal-hal yang akan ditanyakan. Mengenai hal ini, peneliti mengajukan pertanyaan-pertanyaan kepada pemilik peternakan ayam petelur sesuai dengan kriteria yang telah ditentukan melalui teknik *purposive sampling*, yaitu Bapak Ainur (pemilik Ainur Farm), Bapak Narso (Pemilik Yunus Farm), Bapak Susilo (Pemilik Peternakan Silo Farm), Bapak Santoso (Pemilik Santoso Farm) dan Bapak Rizal (Pemilik Rizal Farm).

## **2. Teknik Dokumentasi**

Teknik dokumentasi yaitu mencari data mengenai hal-hal yang berupa catatan, buku, transkrip, surat kabar, *ledger*, agenda dan sebagainya. Teknik ini digunakan untuk memperoleh informasi mengenai profil Desa Gantimulyo, data sejarah peternakan ayam petelur, data pendapatan dan pengeluaran usaha peternakan ayam petelur, serta data-data lain yang berkaitan dengan penelitian.

## **D. Teknik Analisa Data**

### **1. Keabsahan Data**

Keabsahan data dalam penelitian ini menggunakan triangulasi data. Triangulasi data adalah teknik pemeriksaan validitas data yang memanfaatkan sesuatu yang lain dari luar data itu untuk kepentingan pengecekan atau sebagai pembanding terhadap data itu.

Triangulasi metode Teknik pengumpulan data dalam triangulasi metode menggunakan teknik yang berbeda-beda untuk mendapatkan data dari sumber yang sama. Penelitian ini menggunakan metode wawancara mendalam, dan dokumentasi untuk sumber data yang sama secara serempak.

Teknik pemeriksaan data dalam penelitian ini menggunakan metode triangulasi metode. Hal ini dilakukan dengan membandingkan hasil dari pengamatan, wawancara, dan analisis dokumen. Diharapkan hasil akhir dari analisis mencapai tingkat mutu dan kevalidan yang tinggi.

## **2. Analisis Data**

Analisis data adalah proses mencari dan menyusun secara sistematis data yang diperoleh dari hasil wawancara, catatan lapangan, dan bahan-bahan lainnya, sehingga dapat mudah dipahami dan temuannya dapat diinformasikan kepada orang lain. Analisis data yang digunakan adalah analisis data kualitatif dengan cara berfikir induktif, karena data yang diperoleh berupa keterangan-keterangan dalam bentuk uraian. Kualitatif adalah prosedur penelitian yang menghasilkan data deskriptif yaitu sumber dari tertulis atau ungkapan tingkah laku yang diobservasikan dari manusia.

Cara berfikir induktif, yaitu pola penelitian induktif yang diolah dengan teknik saling terjalin atau interaktif mengalir.<sup>7</sup> Berdasarkan keterangan di atas, maka dalam menganalisis data, peneliti menggunakan

---

<sup>7</sup> Pritandhari dan Ratnawuri, 104.

data yang telah diperoleh kemudian data tersebut dianalisis dengan menggunakan cara berfikir induktif yang berangkat dari informasi mengenai penerapan akuntansi keuangan pada peternakan ayam petelur di Desa Gantimulyo Kecamatan Pekalongan Kabupaten Lampung Timur.

Pada penelitian ini pendekatan induktif dimulai dari pengumpulan fakta di lapangan, dianalisis, dimuat pertanyaan kemudian dihubungkan dengan teori, dalil, hukum yang sesuai kemudian pernyataan hingga kesimpulan. Hal ini menggambarkan bahwa pendekatan induktif merupakan pendekatan yang berangkat dari fakta yang terjadi di lapangan selanjutnya peneliti menganalisis fakta yang ditemukan, membuat pertanyaan dan dikaitkan dengan teori, dalil, hukum yang sesuai dan ditarik kesimpulan

## **BAB IV**

### **PEMBAHASAN**

#### **A. Gambaran Umum Objek Penelitian**

##### **1. Profil Desa Gantimulyo**

###### **a. Sejarah Singkat Desa Gantimulyo**

Desa Gantimulyo terbentuk pada tanggal 06 Desember 2011 merupakan desa pemekaran dari Desa Gantiwarno dengan dasar Peraturan Daerah Kabupaten Lampung Timur Nomor 4 tahun 2011 tentang pembentukan 7 (Tujuh) Desa di kabupaten Lampung Timur. Awal pemekaran Desa Gantimulyo memiliki luas wilayah 433,56 Hektar yang terbagi dalam 5 (lima) Dusun 21 (dua puluh satu) Rukun Tentangga (RT), Dengan jumlah Penduduk 2.140 jiwa dan 610 kepala keluarga.<sup>1</sup>

Desa Gantimulyo merupakan salah satu desa dalam wilayah kecamatan Pekalongan Kabupaten Lampung Timur. Secara Administratif, wilayah Desa Adjaya memiliki batas-batas sebagai berikut;

- 1) Sebelah Utara berbatasan dengan Desa Trisnomulyo
- 2) Sebelah Timur berbatasan dengan Desa Gedung Dalem
- 3) Sebelah Selatan berbatasan dengan Desa Tulusrejo
- 4) Sebelah Barat berbatsan dengan Desa Wonosari

---

<sup>1</sup> Dokumentasi, Profil Desa Gantimulyo, tanggal 06 Juni 2023.



**b. Visi dan Misi Desa Gantimulyo**

**Visi:** “Terwujudnya Masyarakat Desa Gantimulyo yang Bersinar (Bersih, Sehat, Indah, Aman dan Rapi) Dengan Berorientasi pada Peningkatan Kinerja Pembangunan Desa”.

**Misi:** Misi adalah suatu kondisi atau keadaan yang harus diupayakan terjadi/tersedia sehingga dapat mendukung pencapaian Visi.

Dalam mendukung pencapaian visi, adalah<sup>2</sup>:

- 1) Meningkatkan Keimanan Dan Ketaqwaan Aparatur Desa dan seluruh lapisan Masyarakat Kepada Tuhan Yang Maha Esa.
- 2) Bersama masyarakat Memperkuat Kelembagaan Desa dan Meningkatkan Profesioanlisme Birokrasi.
- 3) Menyelenggarakan Pemerintah Desa yang Transparan
- 4) Pemerataan Pembangunan Desa Gantimulyo
- 5) Meningkatkan Pelayanan Masyarakat Desa Gantimulyo
- 6) Bersama Masyarakat dan Kelembagaan Desa Mewujudkan Desa Gantimulyo yang Bersinar (Bersih, Sehat, Indah, Aman Dan Rapi).
- 7) Meningkatkan Teknologi untuk menjadikan Desa Gantimulyo sebagai Desa Pintar (Smart Village).
- 8) Mendukung Visi dan Misi Bupati Lampung Timur.

---

<sup>2</sup> Dokumentasi, Profil Desa Gantimulyo, tanggal 06 Juni 2023.

### c. Struktur Pemerintahan Desa Gantimulyo

Desa Gantimulyo menganut Sistem Kelembagaan Pemerintahan Desa dengan Pola Minimal, selengkapnya sebagai berikut <sup>3</sup>.

**Gambar 4.1**  
**Struktur Organisasi Pemerintahan Desa**  
**Desa Gantimulyo kecamatan Pekalongan**  
**Kabupaten Lampung Timur**

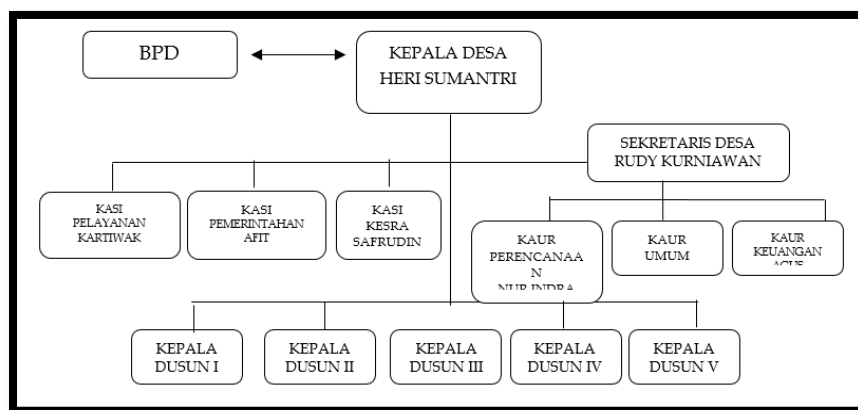

## 2. Profil UMKM

### a. Profil Usaha Ainur Farm

Peternakan ayam petelur Ainur Farm yang menjadi objek penelitian ini berdiri dari tahun 2017, pemilik sekaligus pengelola usaha ini adalah Bapak Muji Wahyudi. Usaha peternakan ayam petelur Ainur Farm berlokasi di Dusun 1 RT 4 RW 1 Desa Gantimulyo, Kecamatan Pekalongan, Kabupaten Lampung Timur.

Usaha yang dikelola oleh Bapak Muji belum memiliki karyawan hanya dikelola oleh anak dan istri. Omset yang diperoleh bisa dibilang cukup besar dengan kapasitas 2000 ayam dengan jumlah

<sup>3</sup> Dokumentasi, Profil Desa Gantimulyo, tanggal 06 Juni 2023..

ayam yang aktif produksi sebanyak 1500 ayam bisa mencapai omset Rp. 70.550.000/bulan. Usaha ini bergerak dalam bidang penjualan dengan produk telur, ayam afkir dan kohe<sup>4</sup>.

Berawal dari modal pertama yaitu sekitar Rp. 35.000.000 modal yang diperoleh saat itu dengan memijam kepada pihak bank dengan jumlah awal ayam hanya sekitar 300 ekor ayam hingga lambat laun saat ini jumlah ayam mencapai 2000 ekor ayam. Usaha peternakan ayam Ainur Farm menjual telurnya melalui agen tetap dan warung-warung.

#### **b. Profil Usaha Yunus Farm**

Salah satu objek penelitian yang kedua yaitu usaha peternakan ayam Yunus Farm yang dipimpin sekaligus dikelola oleh Bapak Sunarso. Yunus Farm berlokasi di Dusun II RT 3 RW 4 Desa Gantimulyo, Kecamatan Pekalongan, Kabupaten Lampung Timur. Usaha peternakan ayam petelur Yunus Farm sudah berdiri sekitar 7 tahun dari tahun 2017.

Jumlah ayam yang dipelihara saat ini mencapai 1800 ekor ayam dengan jumlah ayam yang aktif produksi sebanyak 1.500 ekor ayam. Usaha ini dikelola hanya dalam lingkup keluarga dan belum memiliki karyawan.

Modal awal usaha yaitu sekitar Rp. 25.000.000 diperoleh dari pinjaman ke bank. Omset yang diperoleh dalam 1 bulan yaitu kurang

---

<sup>4</sup> Hasil wawancara kepada Bapak Muji Wahyudi selaku pemilik usaha Ainur Farm pada tanggal 03 Juni 2023.

lebih Rp. 59.725.000/bulan. Sumber pendapatan dari usaha Yunus Farm berupa penjualan telur, kohe dan ayam afkir<sup>5</sup>.

**c. Profil Usaha Santoso Farm**

Usaha peternakan ayam petelur Santoso Farm dipimpin oleh Bapak Santoso sejak tahun 2003. Awal mula usaha Santoso Farm sebenarnya dimulai dari mengambil telur ketempat peternakan ayam lalu dijual kembali kepasar dan warung-warung kegiatan tersebut dari tahun 1992 sampai akhirnya pada tahun 2003 beliau mengelola sendiri peternakan ayam petelur hingga saat ini. Santoso Farm beralamat di Dusun III RT 4 RW 3 Desa Gantimulyo, Kecamatan Pekalongan, Kabupaten Lampung Timur<sup>6</sup>.

Usaha peternakan Santoso Farm saat ini memiliki jumlah ayam sebanyak 5.000 ekor ayam dengan jumlah ayam aktif produksi yaitu sejumlah 4.000 ekor ayam. Dalam mengelola peternakan ayamnya Santoso Farm memiliki jumlah karyawan sebanyak 2 orang yang membantu kegiatan kandangnya.

Modal awal usaha Santoso Farm yaitu sebesar Rp. 40.000.000 dengan jumlah ayam sebanyak 400 ekor ayam. Modal yang dilekuarkan pada saat itu dengan uang pribadi. Omset yang diperoleh dalam 1 bulan kurang lebih yaitu sebesar Rp. 153.460.000/ bulan. Selain pendapatan dari jual telur Santoso Farm juga menjual kohe ayam dan ayam yang siap diafkir.

---

<sup>5</sup> Hasil wawancara oleh Bapak Sunarso selaku pemilik/pengelola usaha peternakan ayam Yunus Farm pada tanggal 03 Juni 2023.

<sup>6</sup> Hasil wawancara oleh Bapak Santoso selaku pemilik/pengelola usaha peternakan ayam peletur Santoso Farm pada tanggal 04 Juni 2003.

**d. Profil Usaha Silo Farm**

Silo Farm dipimpin sekaligus dikelola oleh Bapak Siswo Mardi Susilo atau yang sering dipanggil Bapak Silo beliau mendirikan Silo Farm pada tahun 2021. Silo Farm berlokasi di Dusun III RT 5 RW 3 Desa Gantimulyo, Kecamatan Pekalongan, Kabupaten Lampung Timur. Dalam menjalankan usahanya Silo Farm belum memiliki karyawan dan jika membutuhkan tenaga lebih biasanya memanggil orang luar atau buruh harian lepas kegiatan yang biasanya dilakukan oleh buruh harian lepas di Silo Farm seperti membantu membersihkan kohe ayam dan mencampur pakan ayam.

Modal awal yang Silo Farm keluarkan untuk mendirikan usahanya yaitu sebesar Rp. 35.000.000 dengan jumlah ayam sebanyak 200 ekor. Modal yang diperoleh dalam membangun Silo Farm dari dana pribadi. Jumlah ayam petelur yang ada di Silo Farm saat ini berjumlah 900 ekor ayam. Dengan omset perbulan sebesar Rp. 34.875.000. Sumber pendapatan yang diperoleh dari Silo Farm yaitu dari penjualan telur dan afkir ayam karena kohe yang dihasilkan hanya untuk kebutuhan pribadi<sup>7</sup>.

**e. Profil Usaha Rizal Farm**

Usaha peternakan Rizal Farm didirikan pada tahun 2021 dipimpin sekaligus dikelola oleh Bapak Rizal. Rizal Farm beralamat di Dusun I RT 1 RW 2 Desa Gantimulyo, Kecamatan Pekalongan,

---

<sup>7</sup> Hasil wawancara oleh Bapak Siswo Mardi Susilo selaku pemilik/pengelola Silo Farm pada tanggal 04 Juni 2023.

Kabupaten Lampung Timur. Rizal Farm saat ini dikelola dalam lingkup keluaran dan belum memiliki karyawan.

Jumlah ayam petelur yang saat ini dimiliki yaitu sejumlah 700 ekor ayam dengan jumlah ayam aktif produksi sebanyak 500 ekor ayam. Modal awal yang Rizal Farm keluarkan yaitu sebanyak Rp. 25.000.000 dengan jumlah ayam saat itu sekitar 300 ekor ayam<sup>8</sup>. Modal yang beliau keluarkan adalah hasil dari uang pribadi. Sumber pendapatan yang beliau dapatkan dari penjualan telur, kohe dan ayam yang siap afkir. Omset yang beliau dapatkan dalam perbulan yaitu sekitar 23.250.000.

## **B. Hasil Penelitian**

Hal yang mendasari dilakukannya penelitian ini adalah untuk memudahkan pemilik usaha peternakan ayam petelur khususnya usaha ayam petelur Ainur Farm, Narso Farm, Santoso Farm, Silo Farm dan Rizal Farm dalam membuat laporan keuangan yang sederhana berdasarkan SAK EMKM (Standar Akuntan di Keuangan Entitas Mikro dan Menengah). Sesuai dengan analisis bab tiga, tahap-tahapan yang akan dilakukan sebagai berikut:

1. Melihat kondisi yang ada pada usaha peternakan ayam petelur Ainur Farm, Narso farm, Santoso farm, silo Fram dan Rizal fram dari segi pencatatan keuangan yang telah dilakukan selama ini.
2. Mengidentifikasi dan merumuskan permasalahan yang ada dalam usaha peternakan ayam petelur tersebut. Dalam aktivitas keuangan yang mencakup aktivitas kegiatan yang dilakukan oleh usaha tersebut.

---

<sup>8</sup> Hasil wawancara oleh Bapak Rizal selaku pemilik/pengelola Rizal Farm pada tanggal 5 Juni 2023.

3. Selanjutnya peneliti akan mengevaluasi hasil pengamatan dan wawancara yang telah didapat kemudian peneliti akan membandingkan dengan teori dan literatur yang sesuai dengan aturan-aturan yang berlaku. Kemudian menyajikan laporan keuangan minimum sesuai dengan standar SAK EMKM yang terdiri dari laporan posisi keuangan laporan, laba rugi selama periode, dan catatan atas laporan keuangan.
4. Kemudian menyimpulkan kekurangan setelah melakukan tahap identifikasi dan memberikan saran untuk penerapan akuntansi dalam penyajian laporan keuangan pada usaha peternak ayam petelur tersebut agar lebih baik kedepannya.

Berdasarkan hasil penelitian yang telah dilakukan bawasannya subjek penelitian diteliti telah melakukan pencatatan keuangan sederhana. Permasalahan yang terjadi didalam subjek penelitian yakni pemilik belum paham mengenai pencatatan laporan keuangan yang baik dan benar maupun berdasarkan SAK EMKM. Oleh sebab itu peneliti membuat rancangan laporan keuangan berdasarkan SAK EMKM yang telah dijelaskan pada bab sebelumnya.

## **C. Pembahasan**

### **1. Perancangan Laporan Keuangan sesuai SAK EMKM**

Penelitian ini diharapkan dapat memberikan masukan wawasan dalam penyusunan laporan keuangan, dan dapat memberikan laporan keuangan sesuai dengan SAK-EMKM, sehingga dapat lebih mudah dalam menyusun laporan keuangan kemudian har secara mandiri. Laporan keuangan yang sesuai dengan standar dan dapat memberikan informasi

sebagai penunjang dalam pengambilan keputusan dalam mengembangkan usaha peternakan ayam petelur di Desa Gantimulyo khususnya usaha peternakan ayam petelur Ainur Farm, Yunus Farm, Santoso Farm, Silo Farm dan Rizal Farm.

Dalam hal ini laporan keuangan pada usaha peternakan ayam petelur tersebut disusun oleh peneliti dengan menggunakan dasar akrual yang sesuai dengan SAK-EMKM. Transaksi-transaksi keuangan yang ada dalam suatu perusahaan yang terjadi dalam suatu periode tertentu diakui sebagai aset, beban, ekuitas dan liabilitas ketika dapat memenuhi kriteria yang ada dalam pengakuan yang termasuk dalam unsur suatu laporan keuangan.

Laporan yang lengkap menurut Standar Akuntansi Keuangan Entitas Mikro Kecil dan Menengah (SAK-EMKM) yaitu yang terdiri dari<sup>9</sup>:

- a. Laporan posisi Keuangan
- b. Laporan Laba Rugi
- c. Catatan atas laporan keuangan

Oleh karena itu peneliti menyusun sebuah laporan keuangan untuk usaha peternakan ayam petelur Ainur Farm, Yunus Farm, Santoso Farm, Silo Farm dan Rizal Fram. Peneliti melakukan penyusunan laporan keuangan per 31 Mei 2023 dikarenakan pemilik hanya mampu memberikan informasi terkait transaksi-transaksi kegiatan usahanya pada bulan tersebut. Peneliti melakukan penyusunan laporan keuangan dengan

---

<sup>9</sup> “Exposure Draft Standar Akuntansi Keuangan Entitas Mikro, Kecil, Dan Menengah,” 9.



mengumpulkan beberapa transaksi dari tahap penjurnalan, yang dilanjutkan dengan memposting ke buku besar dan selanjutnya adalah tahapan penyusunan laporan keuangan yang terdiri dari laporan posisi keuangan, laporan laba rugi dan catatan atas laporan keuangan yang sesuai dengan SAK EMKM yang berlaku.

**a. Kode Rekening Dan Daftar Nama Akun**

Berdasarkan hasil indentifikasi mengenai usaha yang dijalani oleh usaha peternakan ayam petelur di Desa Gantimulyo tersebut, maka terdapat beberapa akun yang muncul atas transaksi disana. Rekening ini yang nanti digunakan dalam pencatatan transaksi yang terjadi. Kode rekening dan daftar nama akun pada usaha peternakan ayam petelur tersebut adalah sebagai berikut:

**Tabel 4.1**  
**Kode Rekening dan Nama Akun**  
**Usaha Peternak Ayam Petelur Desa Gantimulyo**

KODE AKUN	NAMA AKUN
101	Kas
104	Perlengkapan Kandang
111	Tanah
112	Kendaraan
113	Akumulasi Penyusutan Kendaraan
114	Kandang
115	Akumulasi Penyusutan Kandang
116	Mesin
117	Akumulasi Penyusutan Mesin
118	Ayam siap Panen
119	Ayam belum Siap Panen
201	Utang Usaha
301	Modal
302	Prive
401	Penjualan
501	Biaya Listrik
502	Biaya Bensin

KODE AKUN	NAMA AKUN
503	Biaya Pakan
504	Biaya Vitamin
505	Biaya Vaksin
506	biaya penyusutan kendaraan
507	biaya penyusutan kandang
508	biaya penyusutan mesin
509	Biaya Gaji

*Sumber: Diolah oleh peneliti*

Setelah membuat kode rekening, selanjutnya peneliti menyusun laporan keuangan peternakan ayam petelur yang terdiri dari laporan posisi keuangan, laporan laba rugi dan catatan atas laporan keuangan dengan periode 1 bulan yang di mulai dari tanggal 1 Mei 2023 – 31 Mei 2023.

#### **b. Laporan Keuangan**

Usaha peternakan ayam petelur Ainur Farm, Yunus Farm, Santoso Farm, Silo Farm dan Rizal Farm saat ini belum melakukan pencatatan laporan keuangan, oleh karena itu peneliti membantu dalam penyusunan laporan keuangan guna untuk mengetahui perkembangan keuangan pada usaha tersebut sekaligus untuk membantu pelaku usaha dalam mengambil keputusan yang akan dilakukan oleh pengelola.

Berdasarkan hasil wawancara yang telah dilakukan peneliti sebelumnya dapat disimpulkan bawasannya usaha peternakan ayam petelur tersebut belum melakukan pencatatan secara akuntansi, masih sangat sederhana dan masih belum teratur, terkadang ditulis terkadang tidak. Tentunya hal ini tidak sesuai dengan standar akuntansi yang berlaku secara umum.

## 1) Laporan Keuangan Usaha Peternakan Ayam Petelur Ainur Farm

### a) Laporan Laba Rugi

Laporan laba rugi menyertakan semua pendapatan dan beban yang diakui dalam 1 periode. Laporan laba rugi entitas terdiri dari pos-pos: 1) Pendapatan, 2) Beban Keuangan 3) Beban Pajak<sup>10</sup>. Dibawah ini merupakan laporan laba rugi sesuai dengan SAK EMKM untuk usaha peternakan ayam petelur Ainur Farm.

**Tabel 4.2**  
**Laporan Laba Rugi Ainur Farm Per 31 Mei 2023**

<b>PENDAPATAN</b>		
Pendapatan Penjualan Telur	Rp	69.750.000
Pendapatan Penjualan Kohe Ayam	Rp	800.000
<b>JUMLAH PENDAPATAN</b>		<b>Rp 70.550.000</b>
<b>BIAYA</b>		
Biaya Listrik	Rp	1.000.000
Biaya Bensin	Rp	1.100.000
Biaya Pakan	Rp	49.600.000
Biaya Vitamin	Rp	300.000
Biaya Vaksin	Rp	150.000
Biaya Penyusutan Kandang	Rp	250.000
Biaya Penyusutan Kendaraan	Rp	2.000.000
Biaya Penyusutan Mesin	Rp	250.000
<b>JUMLAH BEBAN</b>		<b>Rp 54.650.000</b>
<b>LABA BERSIH MEI 2023</b>		<b>Rp 15.900.000</b>

*Sumber: Diolah oleh peneliti*

<sup>10</sup> Sintia Korompis dan dkk, "Penyusunan Laporan Keuangan Berdasarkan SAK-EMKM (Studi Kasus Peternakan Ayam Petelur di Desa Watumea Kecamatan Eris)," *Jurnal Riset Akuntansi Politala* 4, no. 2 (2021): 79.

## b) Laporan Posisi Keuangan

Laporan posisi keuangan menyajikan aset, liabilitas dan ekuitas suatu entitas pada akhir periode tertentu<sup>11</sup>. Laporan posisi keuangan untuk usaha peternakan ayam petelur Ainur Farm adalah sebagai berikut:

**Tabel 4.3**  
**Laporan Posisi Keuangan Ainur Farm Per 31 Mei 2023**

<b>ASET</b>		
<b>Aset Lancar</b>		
Kas	Rp	17.100.000
piutang		-
persediaan		-
Perlengkapan	Rp	500.000
<b>Jumlah Aset Lancar</b>	<b>Rp</b>	<b>17.600.000</b>
<b>Aset Tidak Lancar</b>		
Ayam belum siap panen	Rp	2.500.000
Ayam siap panen	Rp	49.500.000
<b>Jumlah Aset Tidak Lancar</b>	<b>Rp</b>	<b>52.000.000</b>
<b>Aset Tetap</b>		
Tanah	Rp	200.000.000
Kandang	Rp	30.000.000
Akumulasi Penyusutan Kandang	Rp	(250.000)
Kendaraan	Rp	120.000.000
Akumulasi Penyusutan Kendaraan	Rp	(2.000.000)
Mesin	Rp	15.000.000
Akumulasi Penyusutan Mesin	Rp	(250.000)
<b>Jumlah Aset Tetap</b>	<b>Rp</b>	<b>362.500.000</b>
<b>JUMLAH</b>	<b>Rp</b>	<b>432.100.000</b>
<b>LIABILITAS</b>		
Utang Usaha	Rp	200.000
<b>Jumlah Liabilitas</b>	<b>Rp</b>	<b>200.000</b>
<b>EKUITAS</b>		
Modal Pemilik	Rp	431.900.000
<b>Jumlah Ekuitas</b>	<b>Rp</b>	<b>431.900.000</b>
<b>JUMLAH LIABILITAS DAN EKUITAS</b>	<b>Rp</b>	<b>432.100.000</b>

*Sumber: Diolah oleh peneliti*

<sup>11</sup> Korompis dan dkk, "Penyusunan Laporan Keuangan Berdasarkan SAK-EMKM (Studi Kasus Peternakan Ayam Petelur Di Desa Watumea Kecamatan Eris)," 79.

c) Catatan Atas Laporan Keuangan

Catatan atas Laporan Keuangan Usaha Peternakan Ayam Petelur Ainur Farm didasarkan pada informasi yang didapat dari pemilik usaha yang kemudian diolah oleh peneliti dan disesuaikan dengan SAK-EMKM. Catatan atas laporan keuangan berisi tentang penjelasan bahwa laporan keuangan dibuat berdasarkan SAK-EMKM, ikhtisar kebijakan akuntansi, dan informasi-informasi tambahan berdasarkan jenis usaha<sup>12</sup>.

**Tabel 4.4**  
**Catatan Atas Laporan Keuangan Ainur Farm**  
**Per 31 Mei 2023**

<p><b>1. UMUM</b></p> <p>Usaha peternakan ayam petelur Ainur Farm berdiri tahun 2017 di Desa Gantimulyo Kecamatan Pekalongan Kabupaten Lampung Timur. Entitas ini bergerak dalam bidang usaha penjualan telur ayam memenuhi kategori sebagai entitas mikro, kecil, dan menengah.</p> <p><b>2. IKHTISAR KEBIJAKAN AKUNTANSI PENTING</b></p> <p><b>a. Pernyataan Kepatuhan</b></p> <p>Laporan Keuangan disusun menggunakan Standar Akuntansi Keuangan Entitas Mikro, Kecil, dan Menengah.</p> <p><b>b. Dasar Penyusunan</b></p> <p>Dasar Penyusunan laporan keuangan adalah biaya historis dan mata uang penyajian yang digunakan untuk penyusunan Laporan Keuangan adalah Rupiah.</p> <p><b>c. Aset Tetap</b></p> <p>Aset tetap disusutkan menggunakan garis lurus dengan taksiran umur ekonomis 10 tahun untuk kandang ayam, 5</p>
--

<sup>12</sup> Korompis dan dkk, "Penyusunan Laporan Keuangan Berdasarkan SAK-EMKM (Studi Kasus Peternakan Ayam Petelur Di Desa Watumea Kecamatan Eris)," 80.

tahun untuk kendaraan (Mobil) dan 5 tahun untuk mesin (mesin penggiling pakan).

**d. Pengakuan Pendapatan dan Beban**

**1) Kas**

Kas Rp. 17.100.000-.

**2) Ayam belum siap panen**

Ayam belum siap panen adalah ayam yang belum menghasilkan telur. Usia ayam yang belum siap panen adalah 0 sampai 4 bulan atau 4,5 bulan. Ayam belum siap panen ini sampai umur 3 bulan hanya diberi makan konsentrat ayam. Jumlah ayam belum siap panen adalah 500 ekor ayam

**Ayam siap panen**

Ayam siap panen adalah ayam yang sudah menghasilkan telur. Usia ayam siap panen adalah 4 bulan atau 4,5 bulan sampai dengan 2 tahun (masa produktif ayam petelur). Jumlah ayam siap panen ada 1.500 ekor ayam.

**3) Utang Bank**

Usaha Peternakan Ayam Petelur Ainur Farm ini tidak memiliki utang bank.

**Utang Usaha**

Usaha Peternakan Ayam Petelur Ainur Farm ini memiliki utang usaha Rp. 200.000-.

**4) Saldo Laba**

Labanya bersih Rp. 15.900.000-.

**5) Pendapatan Penjualan**

Pendapatan penjualan Ainur farm diperoleh dari penjualan telur Rp. 69.750.000-, dan penjualan kohe ayam sebesar Rp. 800.000-.

**6) Beban-Beban**

Biaya Listrik	Rp	1.000.000
Biaya Bensin	Rp	1.100.000
Biaya Pakan	Rp	49.600.000

Biaya Vitamin	Rp	300.000
Biaya Vaksin	Rp	150.000
Biaya Penyusutan Kandang	Rp	250.000
Biaya Penyusutan Kendaraan	Rp	2.000.000
Biaya Penyusutan Mesin	Rp	250.000

## 2) Laporan Keuangan Usaha Peternakan Ayam Petelur Yunus Farm

### a) Laporan Laba Rugi

Berikut ini adalah laporan laba rugi yang telah peneliti susun pada periode 31 Mei 2023 pada usaha Yunus Farm:

**Tabel 4.5**  
**Laporan Laba Rugi Yunus Farm Per 31 Mei 2023**

<b>PENDAPATAN</b>		
Pendapatan Penjualan Telur	Rp	58.425.000
Pendapatan Penjualan Kohe Ayam	Rp	1.300.000
<b>JUMLAH PENDAPATAN</b>		<b>Rp.59.725.000</b>
<b>BIAYA-BIAYA</b>		
Biaya Listrik	Rp	1.000.000
Biaya Bensin	Rp	1.000.000
Biaya Pakan	Rp	40.300.000
Biaya Vitamin	Rp	300.000
Biaya Vaksin	Rp	150.000
Biaya Penyusutan Kandang	Rp	167.000
Biaya Penyusutan Kendaraan	Rp	2.670.000
Biaya Penyusutan Mesin	Rp	250.000
<b>JUMLAH BIAYA</b>		<b>Rp. 45.837.000</b>
<b>LABA BERSIH MEI 2023</b>		<b>Rp 13.888.000</b>

*Sumber: Diolah oleh peneliti*

### b) Laporan Posisi Keuangan

Berikut ini laporan posisi keuangan Yunus Farm pada periode 31 Mei 2023 yang telah peneliti susun:

**Tabel 4.6**  
**Laporan Posisi Keuangan Yunus Farm Per 31 Mei 2023**

<b>ASET</b>		
<b>Aset Lancar</b>		
Kas	Rp 14.975.000	
piutang	-	
persediaan	-	
Perlengkapan	-	
<b>Jumlah Aset Lancar</b>		<b>Rp 14.975.000</b>
<b>Aset Tidak Lancar</b>		
Ayam belum siap panen	Rp 1.500.000	
Ayam siap panen	Rp 49.500.000	
<b>Jumlah Aset Tidak Lancar</b>		<b>Rp 51.000.000</b>
<b>Aset Tetap</b>		
Tanah	Rp 200.000.000	
Kandang	Rp 20.000.000	
Akumulasi Penyusutan Kandang	Rp (167.000)	
Kendaraan	Rp 160.000.000	
Akumulasi Penyusutan Kendaraan	Rp (2.670.000)	
Mesin	Rp 15.000.000	
Akumulasi Penyusutan Mesin	Rp (250.000)	
<b>Jumlah Aset Tetap</b>		<b>Rp 391.913.000</b>
<b>JUMLAH</b>		<b>Rp 457.888.000</b>
<b>LIABILITAS</b>		
Utang Usaha	-	
<b>Jumlah Liabilitas</b>		<b>-</b>
<b>EKUITAS</b>		
Modal Pemilik	Rp 457.888.000	
<b>Jumlah Ekuitas</b>		<b>Rp 457.888.000</b>
<b>JUMLAH LIABILITAS DAN EKUITAS</b>		<b>Rp 457.888.000</b>

*Sumber: Diolah oleh peneliti*

c) Catatan Atas Laporan Keuangan

Catatan atas laporan keuangan usaha Yunus Farm adalah sebagai berikut:

**Tabel 4.7**  
**Catatan Atas Laporan Keuangan Yunus Farm**  
**Per 31 Mei 2023**

<b>1. UMUM</b>
Usaha peternakan ayam petelur Yunus Farm berdiri tahun 2017. Entitas ini bergerak dalam bidang usaha penjualan telur ayam memenuhi kategori sebagai entitas mikro, kecil, dan menengah. Entitas ini terdapat di Desa Gantmulyo Kecamatan Pekalongan



Kabupaten Lampung Timur.

## 2. IKHTISAR KEBIJAKAN AKUNTANSI PENTING

### a. Pernyataan Kepatuhan

Laporan Keuangan disusun menggunakan Standar Akuntansi Keuangan Entitas Mikro, Kecil, dan Menengah.

### b. Dasar Penyusunan

Dasar Penyusunan laporan keuangan adalah biaya historis dan mata uang penyajian yang digunakan untuk penyusunan Laporan Keuangan adalah Rupiah.

### c. Aset Tetap

Aset tetap disusutkan menggunakan garis lurus dengan taksiran umur ekonomis 10 tahun untuk kandang ayam, 5 tahun untuk kendaraan (Mobil) dan 5 tahun untuk mesin (mesin penggiling pakan).

### d. Pengakuan Pendapatan dan Beban

#### 1) Kas

Kas Rp. 14.975.000.-

#### 2) Ayam belum siap panen

Ayam belum siap panen adalah ayam yang belum menghasilkan telur. Usia ayam yang belum siap panen adalah 0 sampai 4 bulan atau 4,5 bulan. Ayam belum siap panen ini sampai umur 3 bulan hanya diberi makan konsentrat ayam. Jumlah ayam belum siap panen adalah 300 ekor ayam

#### Ayam siap panen

Ayam siap panen adalah ayam yang sudah menghasilkan telur. Usia ayam siap panen adalah 4 bulan atau 4,5 bulan sampai dengan 2 tahun (masa produktif ayam petelur). Jumlah ayam siap panen ada 1.500 ekor ayam.

#### 3) Utang Bank

Usaha Peternakan Ayam Petelur Yunus Farm ini tidak memiliki utang bank dan utang usaha

#### 4) Saldo Laba

Laba bersih Rp. 13.888.000.-

#### 5) Pendapatan Penjualan

Pendapatan penjualan Yunus Farm diperoleh dari penjualan telur Rp.58.425.000.-, dan penjualan kohe ayam

sebesar Rp. 1.300.000-.

**6) Beban-Beban**

Biaya Listrik	Rp	1.000.000
Biaya Bensin	Rp	1.000.000
Biaya Pakan	Rp	40.300.000
Biaya Vitamin	Rp	300.000
Biaya Vaksin	Rp	150.000
Biaya Penyusutan Kandang	Rp	167.000
Biaya Penyusutan Kendaraan	Rp	2.670.000
Biaya Penyusutan Mesin	Rp	250.000

*Sumber: Diolah oleh peneliti*

**3) Laporan Keuangan Usaha Peternakan Ayam Petelur Santoso Farm**

a) Laporan Laba Rugi

Peneliti telah melakukan penyusunan ;aporan laba rugi

Santoso Farm untuk periode 31 Mei 2023 adalah sebagai berikut:

**Tabel 4.8**  
**Laporan Laba Rugi Santoso Farm Per 31 Mei 2023**

<b>PENDAPATAN</b>		
Pendapatan Penjualan Telur	Rp	150.660.000
Pendapatan Penjualan Kohe Ayam	Rp	2.800.000
<b>JUMLAH PENDAPATAN</b>		<b>Rp 153.460.000</b>
<b>BIAYA</b>		
Biaya Listrik	Rp	2.700.000
Biaya Bensin	Rp	1.350.000
Biaya Pakan	Rp	108.500.000
Biaya Vitamin	Rp	500.000
Biaya Gaji	Rp	5.000.000
Biaya Vaksin	Rp	300.000
Biaya Penyusutan Kandang	Rp	250.000
Biaya Penyusutan Kendaraan	Rp	1.167.000
Biaya Penyusutan Mesin	Rp	250.000
<b>JUMLAH BEBAN</b>		<b>Rp 120.017.000</b>
<b>LABA BERSIH MEI 2023</b>		<b>Rp 33.443.000</b>

*Sumber: Diolah oleh peneliti*

b) Laporan Posisi Keuangan

Laporan posisi keuangan pada usaha Santoso Farm periode 31 Mei 2023 adalah sebagai berikut:

**Tabel 4.9**  
**Laporan Posisi Keuangan Santoso Farm Per 31 Mei 2023**

<b>ASET</b>			
<b>Aset Lancar</b>			
	Kas	Rp	30.110.000
	piutang	-	
	persediaan	-	
	Perlengkapan	-	
<b>Jumlah Aset Lancar</b>			<b>Rp 30.110.000</b>
<b>Aset Tidak Lancar</b>			
	Ayam belum siap panen	Rp	5.000.000
	Ayam siap panen	Rp	132.000.000
<b>Jumlah Aset Tidak Lancar</b>			<b>Rp 137.000.000</b>
<b>Aset Tetap</b>			
	Tanah	Rp	200.000.000
	Kandang	Rp	30.000.000
	Akumulasi Penyusutan Kandang	Rp	(250.000)
	Kendaraan	Rp	70.000.000
	Akumulasi Penyusutan Kendaraan	Rp	(1.167.000)
	Mesin	Rp	15.000.000
	Akumulasi Penyusutan Mesin	Rp	(250.000)
<b>Jumlah Aset Tetap</b>			<b>Rp 313.333.000</b>
<b>JUMLAH</b>			<b>Rp 480.443.000</b>
<b>LIABILITAS</b>			
	Utang Usaha	-	
<b>Jumlah Liabilitas</b>			<b>-</b>
<b>EKUITAS</b>			
	Modal Pemilik	Rp	480.443.000
<b>Jumlah Ekuitas</b>			<b>Rp 480.443.000</b>
<b>JUMLAH LIABILITAS DAN EKUITAS</b>			<b>Rp 480.443.000</b>

*Sumber: Diolah oleh peneliti*

c) Catatan Atas Laporan Keuangan

Beikur ini adalah catatan atas alaporan keuangan pada usaha Santoso Farm periode 31 Mei 2023 yang telah penelit susun sesuai dengan SAK EMKM yang berlaku:

**Tabel 4.10**  
**Catatan Atas Laporan Keuangan Santoso Farm**  
**Per 31 Mei 2023**

<p><b>1. UMUM</b></p> <p>Usaha peternakan ayam petelur Santoso Farm berdiri tahun 2003. Entitas ini bergerak dalam bidang usaha penjualan telur ayam memenuhi kategori sebagai entitas mikro, kecil, dan menengah. Entitas ini terdapat di Desa Gantmulyo Kecamatan Pekalongan Kabupaten Lampung Timur.</p> <p><b>2. IKHTISAR KEBIJAKAN AKUNTANSI PENTING</b></p> <p><b>a. Pernyataan Kepatuhan</b></p> <p>Laporan Keuangan disusun menggunakan Standar Akuntansi Keuangan Entitas Mikro, Kecil, dan Menengah.</p> <p><b>b. Dasar Penyusunan</b></p> <p>Dasar Penyusunan laporan keuangan adalah biaya historis dan mata uang penyajian yang digunakan untuk penyusunan Laporan Keuangan adalah Rupiah.</p> <p><b>c. Aset Tetap</b></p> <p>Aset tetap disusutkan menggunakan garis lurus dengan taksiran umur ekonomis 10 tahun untuk kandang ayam, 5 tahun untuk kendaraan (Mobil) dan 5 tahun untuk mesin (mesin penggiling pakan).</p> <p><b>d. Pengakuan Pendapatan dan Beban</b></p> <p>1) <b>Kas</b></p> <p>Kas Rp. 30.110.000-.</p> <p>2) <b>Ayam belum siap panen</b></p> <p>Ayam belum siap panen adalah ayam yang belum menghasilkan telur. Usia ayam yang belum siap panen adalah 0 sampai 4 bulan atau 4,5 bulan. Ayam belum siap panen ini sampai umur 3 bulan hanya diberi makan konsentrat ayam. Jumlah ayam belum siap panen adalah 4.000 ekor ayam</p> <p><b>Ayam siap panen</b></p> <p>Ayam siap panen adalah ayam yang sudah menghasilkan telur. Usia ayam siap panen adalah 4 bulan atau 4,5 bulan sampai dengan 2 tahun (masa produktif ayam petelur).</p>
---

Jumlah ayam siap panen ada 1.000 ekor ayam.		
3) <b>Utang Bank</b>		
Usaha Peternakan Ayam Petelur Santoso Farm ini tidak memiliki utang bank dan utang usaha		
4) <b>Saldo Laba</b>		
Laba bersih Rp. 33.443.000.-.		
5) <b>Pendapatan Penjualan</b>		
Pendapatan penjualan Santoso Farm diperoleh dari penjualan telur Rp.150.660.000.-, dan penjualan kohe ayam sebesar Rp. 2.800.000.-.		
6) <b>Beban-Beban</b>		
Biaya Listrik	Rp	2.700.000
Biaya Bensin	Rp	1.350.000
Biaya Pakan	Rp	108.500.000
Biaya Vitamin	Rp	500.000
Biaya Gaji	Rp	5.000.000
Biaya Vaksin	Rp	300.000
Biaya Penyusutan Kandang	Rp	250.000
Biaya Penyusutan Kendaraan	Rp	1.167.000
Biaya Penyusutan Mesin	Rp	250.000

*Sumber: Diolah oleh peneliti*

#### 4) Laporan Keuangan Usaha Peternakan Ayam Petelur Silo Farm

##### a) Laporan Laba Rugi

Berikut ini adalah laporan laba rugi Silo Farm yang telah peneliti susun untuk periode 31 Mei 2023 yang sudah sesuai dengan Sak EMKM:

**Tabel 4.11**  
**Laporan Laba Rugi Silo Farm Per 31 Mei 2023**

<b>PENDAPATAN</b>	
Pendapatan Penjualan Telur	Rp 34.875.000
Pendapatan Penjualan Kohe Ayam	-

<b>JUMLAH PENDAPATAN</b>		<b>Rp 34.875.000</b>
<b>BIAYA</b>		
Biaya Listrik	Rp	900.000
Biaya Bensin	Rp	600.000
Biaya Pakan	Rp	21.700.000
Biaya Vitamin	Rp	200.000
Biaya Vaksin	Rp	100.000
Biaya Penyusutan Kandang	Rp	208.334
Biaya Penyusutan Kendaraan	Rp	241.667
<b>JUMLAH BEBAN</b>		<b>Rp 23.950.001</b>
<b>LABA BERSIH MEI 2023</b>		<b>Rp 10.924.999</b>

*Sumber: Diolah oleh peneliti*

b) Laporan Posisi Keuangan

Laporan posisi keuangan Silo Farm yang telah peneliti susun untuk periode 31 Mei 2023 adalah sebagai berikut:

**Tabel 4.12**  
**Laporan posisi Keuangan Silo Farm Per 31 Mei 2023**

<b>ASET</b>		
<b>Aset Lancar</b>		
Kas	Rp	10.875.000
piutang	-	
persediaan	-	
Perlengkapan	-	
<b>Jumlah Aset Lancar</b>		<b>Rp 10.875.000</b>
<b>Aset Tidak Lancar</b>		
Ayam belum siap panen	Rp	500.000
Ayam siap panen	Rp	26.400.000
<b>Jumlah Aset Tidak Lancar</b>		<b>Rp 26.900.000</b>
<b>Aset Tetap</b>		
Tanah	Rp	200.000.000
Kandang	Rp	25.000.000
Akumulasi Penyusutan Kandang	Rp	(208.334)
Kendaraan	Rp	14.500.000

Akumulasi Penyusutan Kendaraan	Rp	(241.667)	
<b>Jumlah Aset Tetap</b>	<b>Rp</b>	<b>239.049.999</b>	
<b>JUMLAH</b>	<b>Rp</b>	<b>276.824.999</b>	
<b>LIABILITAS</b>			
Utang Usaha	-		
<b>Jumlah Liabilitas</b>			<b>-</b>
<b>EKUITAS</b>			
Modal Pemilik	Rp	276.824.999	
<b>Jumlah Ekuitas</b>	<b>Rp</b>	<b>276.824.999</b>	
<b>JUMLAH LIABILITAS DAN EKUITAS</b>	<b>Rp</b>	<b>276.824.999</b>	

*Sumber: diolah oleh peneliti*

c) Catatan Atas Laporan Keuangan

Catatan atas laporan keuangan pada usaha silo farm yang telah peneliti susun pada periode 31 Mei 2023 adalah sebagai berikut:

**Tabel. 4.13**

**Catatan Atas Laporan Keuangan Silo Farm Per 31 Mei 2023**

<b>1. UMUM</b>
Usaha peternakan ayam petelur Silo Farm berdiri tahun 2021. Entitas ini bergerak dalam bidang usaha penjualan telur ayam memenuhi kategori sebagai entitas mikro, kecil, dan menengah Entitas ini terdapat di Desa Gantmulyo Kecamatan Pekalongan Kabupaten Lampung Timur.
<b>2. IKHTISAR KEBIJAKAN AKUNTANSI PENTING</b>
<b>a. Pernyataan Kepatuhan</b>
Laporan Keuangan disusun menggunakan Standar Akuntansi Keuangan Entitas Mikro, Kecil, dan Menengah.
<b>b. Dasar Penyusunan</b>
Dasar Penyusunan laporan keuangan adalah biaya historis dan mata uang penyajian yang digunakan untuk penyusunan Laporan Keuangan adalah Rupiah.
<b>c. Aset Tetap</b>

Aset tetap disusutkan menggunakan garis lurus dengan taksiran umur ekonomis 10 tahun untuk kandang ayam dan 5 tahun untuk kendaraan (Mobil).

**d. Pengakuan Pendapatan dan Beban**

1) **Kas**

Kas Rp. 10.875.000-.

2) **Ayam belum siap panen**

Ayam belum siap panen adalah ayam yang belum menghasilkan telur. Usia ayam yang belum siap panen adalah 0 sampai 4 bulan atau 4,5 bulan. Ayam belum siap panen ini sampai umur 3 bulan hanya diberi makan konsentrat ayam. Jumlah ayam belum siap panen adalah 800 ekor ayam

**Ayam siap panen**

Ayam siap panen adalah ayam yang sudah menghasilkan telur. Usia ayam siap panen adalah 4 bulan atau 4,5 bulan sampai dengan 2 tahun (masa produktif ayam petelur). Jumlah ayam siap panen ada 100 ekor ayam.

3) **Utang Bank**

Usaha Peternakan Ayam Petelur Silo Farm ini tidak memiliki utang bank dan utang usaha

4) **Saldo Laba**

Labanya bersih Rp. 10.924.000-.

5) **Pendapatan Penjualan**

Pendapatan penjualan Silo Farm diperoleh dari penjualan telur Rp.34.875.000-.

6) **Beban-Beban**

Biaya Listrik	Rp	900.000
Biaya Bensin	Rp	600.000
Biaya Pakan	Rp	21.700.000
Biaya Vitamin	Rp	200.000
Biaya Vaksin	Rp	100.000
Biaya Penyusutan Kandang	Rp	208.334
Biaya Penyusutan Kendaraan	Rp	241.667

*Sumber: diolah oleh peneliti*



## 5) Laporan Keuangan Usaha Peternakan Ayam Petelur Rizal Farm

### a) Laporan Laba Rugi

Laporan laba rugi usaha Rizal Farm untuk periode 31 Mei 2023 adalah sebagai berikut

**Tabel 4.14**  
**Laporan Laba Rugi Rizal Farm Per 31 Mei 2023**

<b>PENDAPATAN</b>		
Pendapatan Penjualan Telur	Rp 23.250.000	
Pendapatan Penjualan Kohe Ayam	-	
<b>JUMLAH PENDAPATAN</b>		<b>Rp 23.250.000</b>
<b>BIAYA</b>		
Biaya Listrik	Rp 450.000	
Biaya Bensin	Rp 450.000	
Biaya Pakan	Rp 15.500.000	
Biaya Vitamin	Rp 100.000	
Biaya Vaksin	Rp 50.000	
Biaya Penyusutan Kandang	Rp 166.667	
Biaya Penyusutan Kendaraan	Rp 241.667	
<b>JUMLAH BEBAN</b>		<b>Rp 16.958.334</b>
<b>LABA BERSIH MEI 2023</b>		<b>Rp 6.291.666</b>

*Sumber: Diolah oleh peneliti*

### b) Laporan Posisi Keuangan

Berikut ini adalah laporan posisi keuangan yang telah peneliti susun untuk usaha Rizal Farm pada periode 31 Mei 2023 dan sesuai dengan SAK EMKM

**Tabel 4.15**  
**Laporan Posisi Keuangan Rizal Farm Per 31 Mei 2023**

<b>ASET</b>			
<b>Aset Lancar</b>			
Kas	Rp	6.600.000	
piutang	-		
persediaan	-		
Perlengkapan	-		
<b>Jumlah Aset Lancar</b>			<b>Rp 6.600.000</b>
<b>Aset Tidak Lancar</b>			
Ayam belum siap panen	Rp	1.000.000	
Ayam siap panen	Rp	16.500.000	
<b>Jumlah Aset Tidak Lancar</b>			<b>Rp 17.500.000</b>
<b>Aset Tetap</b>			
Tanah	Rp	200.000.000	
Kandang	Rp	20.000.000	
Akumulasi Penyusutan Kandang	Rp	(166.667)	
Kendaraan	Rp	14.500.000	
Akumulasi Penyusutan Kendaraan	Rp	(241.667)	
<b>Jumlah Aset Tetap</b>			<b>Rp 234.091.666</b>
<b>JUMLAH</b>			<b>Rp 258.191.666</b>
<b>LIABILITAS</b>			
Utang Usaha	-		
<b>Jumlah Liabilitas</b>			<b>-</b>
<b>EKUITAS</b>			
Modal Pemilik	Rp	258.191.666	
<b>Jumlah Ekuitas</b>			<b>Rp 258.191.666</b>
<b>JUMLAH LIABILITAS DAN EKUITAS</b>			<b>Rp 258.191.666</b>

*Sumber: Diolah oleh peneliti*

c) Catatan Atas Laporan Keuangan

Catatan atas laporan keuangan pada usaha Rizal Farm untuk periode 31 Mei 2023 yang telah peneliti susun adalah sebagai berikut:

**Tabel 4.16**  
**Catatan Atas Laporan Keuangan Rizal Farm**  
**Per 31 Mei 2023**

<p><b>1. UMUM</b></p> <p>Usaha peternakan ayam petelur Rizal Farm berdiri tahun 2021. Entitas ini bergerak dalam bidang usaha penjualan telur ayam memenuhi kategori sebagai entitas mikro, kecil, dan menengah Entitas ini terdapat di Desa Gantmulyo Kecamatan Pekalongan Kabupaten Lampung Timur.</p> <p><b>2. IKHTISAR KEBIJAKAN AKUNTANSI PENTING</b></p> <p><b>a. Pernyataan Kepatuhan</b></p> <p>Laporan Keuangan disusun menggunakan Standar Akuntansi Keuangan Entitas Mikro, Kecil, dan Menengah.</p> <p><b>b. Dasar Penyusunan</b></p> <p>Dasar Penyusunan laporan keuangan adalah biaya historis dan mata uang penyajian yang digunakan untuk penyusunan Laporan Keuangan adalah Rupiah.</p> <p><b>c. Aset Tetap</b></p> <p>Aset tetap disusutkan menggunakan garis lurus dengan taksiran umur ekonomis 10 tahun untuk kandang ayam dan 5 tahun untuk kendaraan (Mobil).</p> <p><b>d. Pengakuan Pendapatan dan Beban</b></p> <p>1) <b>Kas</b></p> <p>Kas Rp.6.600.000.-</p> <p>2) <b>Ayam belum siap panen</b></p> <p>Ayam belum siap panen adalah ayam yang belum menghasilkan telur. Usia ayam yang belum siap panen adalah 0 sampai 4 bulan atau 4,5 bulan. Ayam belum siap panen ini sampai umur 3 bulan hanya diberi makan konsentrat ayam. Jumlah ayam belum siap panen adalah 200 ekor ayam</p> <p><b>Ayam siap panen</b></p> <p>Ayam siap panen adalah ayam yang sudah menghasilkan telur. Usia ayam siap panen adalah 4 bulan atau 4,5 bulan</p>
---

sampai dengan 2 tahun (masa produktif ayam petelur).

Jumlah ayam siap panen ada 500 ekor ayam.

3) **Utang Bank**

Usaha Peternakan Ayam Petelur Rizal Farm ini tidak memiliki utang bank dan utang usaha

4) **Saldo Laba**

Laba bersih Rp.6.291.666-.

5) **Pendapatan Penjualan**

Pendapatan penjualan Rizal Farm diperoleh dari penjualan telur Rp.23.250.000-.

6) **Beban-Beban**

Biaya Listrik	Rp	450.000
Biaya Bensin	Rp	450.000
Biaya Pakan	Rp	15.500.000
Biaya Vitamin	Rp	100.000
Biaya Vaksin	Rp	50.000
Biaya Penyusutan Kandang	Rp	166.667
Biaya Penyusutan Kendaraan	Rp	241.667

## 2. Manfaat Pencatatan Laporan Keuangan

Pencatatan keuangan untuk usaha tentunya akan membantu pemilik mengetahui berapa modal usaha yang sudah dikeluarkan sehingga mempermudah dalam menentukan target dan rencana kedepannya. Tidak hanya pengeluaran saja, catatan pemasukan juga sangat penting dilakukan oleh setiap perusahaan.

Sebelum di lakukannya pencatatan laporan keuangan pemilik sekaligus pengelola usaha peternakan ayam petelur khususnya di desa gantimulyo bingung ketika ingin mengetahui laba usaha yang mereka jalani karena tidak adanya pencatatan laporan selama ini, mereka

menganggap bawasanya pencatatan laporan keuangan tidak terlalu penting ditambah lagi dengan keterbatasan mengenai bidang akuntansi itu sendiri sehingga hal tersebut lah yang menjadi kendala utama. Selain kurangnya pemahaman mengenai pencatatan laporan keuangan hal yang menjadi kendala yaitu kurangnya manajemen keuangan sehingga yang terjadi uang perusahaan campur dengan uang pribadi.

Setelah peneliti melakukan penyusunan mengenai laporan keuangan yang sesuai dengan SAK EMKM pemilik usaha peternakan ayam petelur, mereka mengetahui berapa laba yang selama ini mereka peroleh dalam satu periode hal tersebut sangat bermanfaat bawasanya mereka bisa mengambil keputusan terhadap perkembangan usaha mereka. Dengan adanya pencatatan akuntansi yang sesuai dengan standar yang berlaku akan menghasilkan laporan keuangan yang tepat. Manfaat dari laporan keuangan yang dirasakan Usaha Mikro adalah memudahkan pengusaha ketika ingin mengembangkan usahanya melalui pinjaman pada pihak lain (Pihak Bank) karena mempunyai informasi keuangan, dapat mengetahui laba, kondisi keuangan, perubahan modal pemilik dan arus kas usaha karena tidak tercampur lagi dengan harta pribadi, sehingga perencanaan maupun pengendalian kas dalam usaha akan dilakukan ketika kas usaha mengalami perubahan.

## **BAB V**

### **PENUTUP**

#### **A. Kesimpulan**

Berdasarkan hasil penelitian dari perancangan laporan keuangan pada usaha peternakan ayam petelur di Desa Gantimulto, Kecamatan Pekalongan, Kabupaten Lampung Timur dapat disimpulkan sebagai berikut:

1. Rancangan laporan keuangan pada peternakan ayam petelur di Desa Gantimulyo Kecamatan Pekalongan Kabupaten Lampung Timur dibuat oleh peneliti sudah sesuai berdasarkan SAK EMKM hal tersebut sudah sesuai dengan dasar teori yang telah dijelaskan pada bab sebelumnya dan sudah bisa diaplikasikan dalam penyusunan laporan keuangan pada usaha peternak ayam petelur.
2. Usaha peternakan ayam petelur Ainur Farm, Yunus Farm, Santoso Farm, Silo Farm dan Rizal Farm yang berlokasi di Desa Gantimulyo sebelumnya belum pernah melaksanakan penyusunan laporan keuangan sama sekali. Informasi keuangan yang ada hanya catatan sederhana yang terkadang dicatat kadang tidak . hal ini masih belum sesuai dengan SAK EMKM yang berlaku. Seperti yang diketahui bahwa dalam SAK EMKM laporan keuangan entitas mikro, kecil dan menengah lengkap minimal memiliki beberapa komponen yang harus dipenuhi antara lain adalah laporan posisi keuangan, laporan laba rugi dan catatan atas laporan keuangan.

3. Usaha peternakan ayam petelur tersebut dalam melaksanakan pengakuan, pengukuran, penyajian laporan keuangan belum pernah dilakukan, sehingga penerapan SAK EMKM belum sepenuhnya diterapkan pada usaha peternakan ayam petelur tersebut. Karena belum adanya dokumen-dokumen pelengkap yang dapat memudahkan dalam proses penyusunan laporan keuangan.

## **B. Saran**

Berdasarkan hasil penelitian ini, peneliti memberikan saran untuk:

1. Usaha Peternakan Ayam Petelur Ainur Farm, Yunus Farm, Santoso Farm, Silo Farm dan Rizal Farm:
  - a. Pemilik sebaiknya konsisten menerapkan pencatatan akuntansi SAK EMKM pada usaha peternakan ayam petelur miliknya sehingga pemilik bisa merasakan anfaat adana laporan keuangan antara lain dpata mengontrol biaya operasional usahanya, dapat mengakukan permintaa pembiayaan ke lembaga pembiayaan untuk mengembangkan usaha serta dapat menggunakan lapoaran keuangan sebagai dasar pengambilan keputusn ekonomi untuk kelangsungan usaha.
  - b. Ada baiknya pemilik menambah tenaga kerja dalam bidang akuntansi dengan harapan bisa melanjutkan perancangan yang dibuat oleh peneliti sehingga dapat dimanfaatkan sebaik-baiknya, serta menghasilkan laporan keuangan yang dpata dipertanggungjawabkan

serta dapat memberikan kemajuan pada usaha peternakan ayam petelur tersebut.

2. Bagi Peneliti Selanjutnya

- a. Bagi penelitian selanjutnya diharapkan dapat menemukan objek yang berbeda sehingga merekomendasikan laporan keuangan sesuai dengan SAK EMKM bagi UMKM lainnya.
- b. Dapat memperbaiki kekurangan dan kelemahan pada penelitian ini serta dapat menggunakan teknologi yang lebih maju agar penelitian selanjutnya dapat lebih sempurna.



## DAFTAR PUSTAKA

- Abdussamad, Zuchri. *Metode Penelitian Kualitatif*. Makasar: CV. Syakir Media Press, 2021.
- Adelya, Elsa. "Perancangan Laporan Keuangan Berbasis Excel Sesuai SAK EMKM Pada Berkah 88 Cell." *Jurnal Ilmu Dan Riset Akuntansi* 11, no. 12 (2022).
- Arifin, Agus, dan dkk. "Perancangan Laporan Keuangan Berbasis Online Dalam Rangka Peningkatan Usaha Tahu Goreng Di Wilayah Sumedang Jawa Barat." *Jurnal Ilmiah Akuntansi Dan Keuangan* 1, no. 2 (2019).
- "Exposure Draft Standar Akuntansi Keuangan Entitas Mikro, Kecil, Dan Menengah." Dewan Standar Akuntansi Keuangan, 2016.
- Hanedi Rohendi, Nada Aulia Pertiwi, dan Setiawan. "Penyusunan Model Laporan Keuangan Entitas Mikro Kecil Menengah Berdasarkan SAK EMKM Pada EMKM Konveksi." *Jurnal Accounting Information System* 3, no. 1 (2020).
- Hasan, Amir, dan Gusnardi. *Prospek Implementasi Standar Akuntansi: Entitas Mikro, Kecil Dan Menengah Berbasis Kualitas Laporan Keuangan Yang Berlaku Efektif Per 1 Januari 2018*. Bandung: Sadaripress, 2018.
- Korompis, Sintia, dan dkk. "Penyusunan Laporan Keuangan Berdasarkan SAK-EMKM (Studi Kasus Peternakan Ayam Petelur Di Desa Watumea Kecamatan Eris)." *Jurnal Riset Akuntansi Politala* 4, no. 2 (n.d.).
- Muhammad Yati, Abizal. "Metode Komunikasi Da'i Perbatasan Aceh Singkil Dalam Menjawab Tantangan Dakwah." *Jurnal Al-Bayan* 24, no. 2 (2018): 302.
- Nikmatul Jannah, Siti. "Perancangan Penyusunan Laporan Keuangan Sesuai Dengan Standar Akuntansi Keuangan Entitas Mikro Kecil Dan Menengah (SAK-EMKM) Pada Usaha Grosir Nikmat AIDA." Skripsi. Malang: Universitas Islam Negeri Maulana Malik Ibrahim, 2019.
- Nurul Istansi, Lulu, dan dkk. "Pentingnya Penyusunan Laporan Keuangan UMKM Bagi Para Pengusaha Bakey, Cake dan Pastry (BCP) Di Kota Blitar." *Jurnal Graha Pengabdian* 2, no. 2 (2020): 165.
- Parnomo, Agung. "Pelaporan Keuangan Pada Usaha Mikro Kecil Dan Menengah (UMKM) Di Kabupaten Jember." *Jurnal Ilmiah Akuntansi Indonesia* 6, no. 2 (2021): 214.

Prasetyo, Margo Saptowinarko, dan Endang Wulandari. *Pengantar Akuntansi*. Yogyakarta: Penebar Media Pustaka, n.d.

Pritandhari, Meyta, dan Triani Ratnawuri. "Analisis Pembelajaran Monopoli Ekonomi (Monokomi) Pada Siswa Boarding Scholl." *Jurnal Pendidikan Ekonomi UM Metro* 6, no. 2 (2018): 103.

Subhan, dan Rika Syahadatina. "Menilai Kelayakan Usaha Bagi Peternakan Ayam Petelur." *Jurnal Pengabdian Masyarakat* 1, no. 1 (2021): 10.

# LAMPIRAN

Nomor : B-2030/In.28.1/J/TL.00/06/2023  
Lampiran : -  
Perihal : **SURAT BIMBINGAN SKRIPSI**

Kepada Yth.,  
Atika Lusi Tania, M.Acc., Ak., CA., A-CPA (Pembimbing 1)  
(Pembimbing 2)  
di-

Tempat  
*Assalamu'alaikum Wr. Wb.*

Dalam rangka penyelesaian Studi, mohon kiranya Bapak/Ibu bersedia untuk membimbing mahasiswa :

Nama : **TRI WAHYUNI**  
NPM : 1903030020  
Semester : 8 (Delapan)  
Fakultas : Ekonomi dan Bisnis Islam  
Jurusan : Akuntansi Syariah  
Judul : ANALISIS RANCANGAN LAPORAN KEUANGAN KEUANGAN PADA PETERNAKAN AYAM PETELUR DI DESA GANTIMULYO KECAMATAN PEKALONGAN KABUPATEN LAMPUNG TIMUR

Dengan ketentuan sebagai berikut :

1. Dosen Pembimbing membimbing mahasiswa sejak penyusunan proposal s/d penulisan skripsi dengan ketentuan sebagai berikut :
  - a. Dosen Pembimbing 1 bertugas mengarahkan judul, outline, alat pengumpul data (APD) dan memeriksa BAB I s/d IV setelah diperiksa oleh pembimbing 2;
  - b. Dosen Pembimbing 2 bertugas mengarahkan judul, outline, alat pengumpul data (APD) dan memeriksa BAB I s/d IV sebelum diperiksa oleh pembimbing 1;
2. Waktu menyelesaikan skripsi maksimal 2 (semester) semester sejak ditetapkan pembimbing skripsi dengan Keputusan Dekan Fakultas;
3. Mahasiswa wajib menggunakan pedoman penulisan karya ilmiah edisi revisi yang telah ditetapkan dengan Keputusan Dekan Fakultas;

Demikian surat ini disampaikan, atas kesediaan Bapak/Ibu diucapkan terima kasih.

*Wassalamu'alaikum Wr. Wb.*

Metro, 14 Juni 2023  
Ketua Jurusan,



**Northa Idaman M.M**

NIP 19840820 201903 2 005

**ANALISIS RANCANGAN LAPORAN KEUANGAN PADA  
PETERNAKAN AYAM PETELUR DI DESA GANTIMULYO  
KECAMATAN PEKALONGAN KABUPATEN LAMPUNG TIMUR  
*OUTLINE***

**SAMPUL HALAMAN**

**HALAMAN JUDUL**

**NOTA DINAS**

**HALAMAN PERSETUJUAN**

**HALAMAN PENGESAHAN**

**ABSTRAK**

**HALAMAN ORISINALITAS PENELITIAN**

**HALAMAN MOTO**

**HALAMAN PERSEMBAHAN**

**KATA PENGANTAR**

**DAFTAR ISI**

**DAFTAR TABEL**

**DAFTAR GAMBAR**

**DAFTAR LAMPIRAN**

**BAB I    PENDAHULUAN**

- A. Latar Belakang Masalah
- B. Pertanyaan Penelitian
- C. Tujuan dan Manfaat Penelitian
- D. Penelitian Relevan

**BAB II   LANDASAN TEORI**

- A. Laporan Keuangan
- B. Standar Akuntansi Keuangan
- C. Standar Akuntansi Keuangan SAK EMKM
  - 1. Tujuan Laporan Keuangan
  - 2. Pengakuan dan Pengukuran Unsur-Unsur Laporan Keuangan
  - 3. Penyajian Laporan Keuangan
  - 4. Komponen Laporan Keuangan SAK EMKM
- D. Pengertian Peternakan Ayam Petelur

### **BAB III METODE PENELITIAN**

- A. Jenis dan Sifat Penelitian
- B. Sumber Data
- C. Teknik Pengumpulan Data
- D. Teknik Analisa Data

### **BAB IV HASIL PEMBAHASAN**

- A. Gambaran Umum Objek Penelitian
- B. Hasil Penelitian
- C. Pembahasan

### **BAB V PENUTUP**

- A. Kesimpulan
- B. Saran

### **DAFTAR PUSTAKA**

### **LAMPIRAN-LAMPIRAN**

### **DAFTAR RIWAYAT HIDUP**

Metro, 24 Mei 2023

Penulis

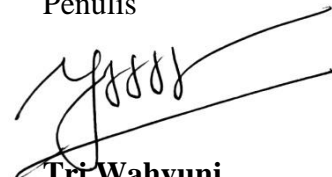

**Tri Wahyuni**

**NPM 1903030020**

Mengetahui  
Pembimbing Skripsi



**Atika Lusi Tania, M.Acc., CA., A-CPA**

**NIP. 199205022019032021**

## **ALAT PENGUMPUL DATA**

### **ANALISIS RANCANGAN LAPORAN KEUANGAN PADA PETERNAKAN AYAM PETELUR DI DESA GANTIMULYO KECAMATAN PEKALONGAN KABUPATEN LAMPUNG TIMUR**

- A. Daftar pertanyaan kepada pemilik dan pengelola Peternakan Ayam Petelur
1. Sebagai apakah posisi bapak dalam usaha peternakan ayam petelur?
  2. Sudah berapa lama usaha peternakan ayam petelur dijalankan?
  3. Apakah usaha peternakan ayam petelur ini memiliki karyawan?
  4. Berapakah jumlah ayam yang saat ini bapak pelihara?
  5. Berapakah modal awal yang bapak keluarkan untuk menjalankan usaha ini?
  6. Apakah modal yang bapak gunakan untuk usaha peternakan ayam petelur dari modal sendiri?
  7. Berapakah jumlah aset yang bapak miliki untuk usaha ini?
  8. Apakah usaha peternakan ayam petelur ini memiliki aset tetap yang dapat mendukung berjalannya usaha ini?
  9. Apa saja aset tetap yang dimiliki oleh usaha peternakan ayam petelur ini?
  10. Berapakah harga jual untuk produk yang bapak jual?
  11. Berapakah laba yang bapak peroleh dalam 1 bulan?
  12. Berapakah pendapatan yang bapak peroleh dalam 1 hari penjualan produk bapak?
  13. Adakah pendapatan lainnya kecuali dari produk telur yang bapak jual dari usaha peternakan ayam petelur?

14. Berapakah biaya operasional yang bapak keluarkan setiap harinya untuk pembelian pakan, vitamin dan keperluan lainnya?
15. Apakah dalam usaha peternakan ayam petelur ini sudah melakukan pencatatan laporan keuangan?
16. Apakah dalam usaha peternakan ayam petelur yang bapak tekuni saat ini memiliki catatan sederhana mengenai transaksi jual beli dalam kegiatan usaha?
17. Bagaimana pencatatan laporan keuangan yang dilakukan pada usaha peternakan ayam petelur ini, sudah tersistem atau masih manual?
18. Apakah bapak mengetahui terkait laporan keuangan UMKM berdasarkan SAK-EMKM?

Metro, 24 Mei 2023  
Penulis

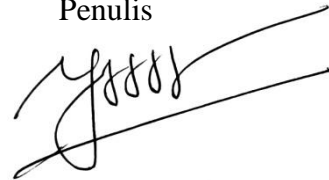

**Tri Wahyuni**  
**NPM 1903030020**

Mengetahui  
Pembimbing Skripsi



**Atika Lusi Tania, M.Acc., CA., A-CPA**  
**NIP. 199205022019032021**





**KEMENTERIAN AGAMA REPUBLIK INDONESIA  
INSTITUT AGAMA ISLAM NEGERI METRO  
FAKULTAS EKONOMI DAN BISNIS ISLAM**

Jalan Ki. Hajar Dewantara Kampus 15 A Iringmulyo Metro Timur Kota Metro Lampung 34111  
Telepon (0725) 41507; Faksimili (0725) 47296; Website: [www.febi.metrouniv.ac.id](http://www.febi.metrouniv.ac.id); e-mail: [febi.iain@metrouniv.ac.id](mailto:febi.iain@metrouniv.ac.id)

## **SURAT TUGAS**

Nomor: B-2103/In.28/D.1/TL.01/06/2023

Wakil Dekan Akademik dan Kelembagaan Ekonomi dan Bisnis Islam Institut Agama Islam Negeri Metro, menugaskan kepada saudara:

Nama : **TRI WAHYUNI**  
NPM : 1903030020  
Semester : 8 (Delapan)  
Jurusan : Akuntansi Syariah

- Untuk :
1. Mengadakan observasi/survey di UMKM, guna mengumpulkan data (bahan-bahan) dalam rangka menyelesaikan penulisan Tugas Akhir/Skripsi mahasiswa yang bersangkutan dengan judul "ANALISIS RANCANGAN LAPORAN KEUANGAN PADA USAHA PETERNAKAN AYAM PETELUR DI DESA GANTIMULYO KECAMATAN PEKALONGAN KABUPATEN LAMPUNG TIMUR".
  2. Waktu yang diberikan mulai tanggal dikeluarkan Surat Tugas ini sampai dengan selesai.

Kepada Pejabat yang berwenang di daerah/instansi tersebut di atas dan masyarakat setempat mohon bantuannya untuk kelancaran mahasiswa yang bersangkutan, terima kasih.

Dikeluarkan di : Metro  
Pada Tanggal : 16 Juni 2023

Wakil Dekan Akademik dan  
Kelembagaan,



**Putri Swastika SE, M.IF**  
NIP 19861030 201801 2 001





**KEMENTERIAN AGAMA REPUBLIK INDONESIA**  
**INSTITUT AGAMA ISLAM NEGERI METRO**  
**FAKULTAS EKONOMI DAN BISNIS ISLAM**

Jalan Ki. Hajar Dewantara Kampus 15 A Iringmulyo Metro Timur Kota Metro Lampung 34111  
Telepon (0725) 41507; Faksimili (0725) 47296; Website: [www.febi.metrouniv.ac.id](http://www.febi.metrouniv.ac.id); e-mail: [febi.iain@metrouniv.ac.id](mailto:febi.iain@metrouniv.ac.id)

Nomor : B-2102/In.28/D.1/TL.00/06/2023  
Lampiran : -  
Perihal : **IZIN RESEARCH**

Kepada Yth.,  
Pemilik dan pengelola UMKM  
di-  
Tempat

*Assalamu'alaikum Wr. Wb.*

Sehubungan dengan Surat Tugas Nomor: B-2103/In.28/D.1/TL.01/06/2023, tanggal 16 Juni 2023 atas nama saudara:

Nama : **TRI WAHYUNI**  
NPM : 1903030020  
Semester : 8 (Delapan)  
Jurusan : Akuntansi Syariah

Maka dengan ini kami sampaikan kepada saudara bahwa Mahasiswa tersebut di atas akan mengadakan research/survey di UMKM, dalam rangka menyelesaikan Tugas Akhir/Skripsi mahasiswa yang bersangkutan dengan judul "ANALISIS RANCANGAN LAPORAN KEUANGAN PADA USAHA PETERNAKAN AYAM PETELUR DI DESA GANTIMULYO KECAMATAN PEKALONGAN KABUPATEN LAMPUNG TIMUR".

Kami mengharapkan fasilitas dan bantuan Saudara untuk terselenggaranya tugas tersebut, atas fasilitas dan bantuannya kami ucapkan terima kasih.

*Wassalamu'alaikum Wr. Wb.*

Metro, 16 Juni 2023  
Wakil Dekan Akademik dan  
Kelembagaan,



**Putri Swastika SE, M.IF**  
NIP 19861030 201801 2 001



**KEMENTERIAN AGAMA REPUBLIK INDONESIA  
INSTITUT AGAMA ISLAM NEGERI METRO  
UNIT PERPUSTAKAAN**

Jalan Ki Hajar Dewantara Kampus 15 A Iringmulyo Metro Timur Kota Metro Lampung 34111  
Telp (0725) 41507; Faks (0725) 47296; Website: digilib.metrouniv.ac.id; pustaka.iain@metrouniv.ac.id

**SURAT KETERANGAN BEBAS PUSTAKA  
Nomor : P-559/In.28/S/U.1/OT.01/05/2023**

Yang bertandatangan di bawah ini, Kepala Perpustakaan Institut Agama Islam Negeri (IAIN) Metro Lampung menerangkan bahwa :

Nama : TRI WAHYUNI  
NPM : 1903030020  
Fakultas / Jurusan : Ekonomi dan Bisnis Islam/ Akuntansi Syariah

Adalah anggota Perpustakaan Institut Agama Islam Negeri (IAIN) Metro Lampung Tahun Akademik 2022 / 2023 dengan nomor anggota 1903030020

Menurut data yang ada pada kami, nama tersebut di atas dinyatakan bebas administrasi Perpustakaan Institut Agama Islam Negeri (IAIN) Metro Lampung.

Demikian Surat Keterangan ini dibuat, agar dapat dipergunakan seperlunya.

Metro, 31 Mei 2023

Kepala Perpustakaan



*Asad*  
Dr. As'ad, S. Ag., S. Hum., M.HI  
NIP. 19750505 200112 1 002



**KEMENTERIAN AGAMA REPUBLIK INDONESIA  
INSTITUT AGAMA ISLAM NEGERI METRO  
FAKULTAS EKONOMI DAN BISNIS ISLAM**

Jl. Ki Hajar Dewantara 15A Iringmulyo, Metro Timur, Kota Metro, Lampung, 34111  
Telepon (0725) 41507, Faksimili (0725) 47296

---

**SURAT KETERANGAN LULUS PLAGIASI**

Yang bertanda tangan di bawah ini menerangkan bahwa;

Nama : Tri Wahyuni  
NPM : 1903030020  
Jurusan : Akuntansi Syariah

Adalah benar-benar telah mengirimkan naskah Skripsi berjudul **Analisis Rancangan Laporan Keuangan Pada Peternakan Ayam Petelur di Desa Gantimulyo Kecamatan Pekalongan Kabupaten Lampung Timur** untuk diuji plagiasi. Dan dengan ini dinyatakan **LULUS** menggunakan aplikasi **Turnitin** dengan **Score 7%**.

Demikian surat keterangan ini dibuat untuk dipergunakan sebagaimana mestinya.

Metro, 18 Oktober 2023  
Ketua Jurusan Akuntansi Syariah



**Northa Idaman, M.M**  
NIP.198408202019031005





**KEMENTERIAN AGAMA REPUBLIK INDONESIA  
INSTITUT AGAMA ISLAM NEGERI METRO  
FAKULTAS EKONOMI DAN BISNIS ISLAM**

Jl. Ki Hajar Dewantara Kampus 15 A Iringmulyo Metro Timur Kota Metro Lampung 34111  
Telp.(0725) 41507; faksimili (0725)47296; website: www.metrouniv.ac.id;E-mail:iaimetro@metrouniv.ac.id

**FORMULIR KONSULTASI BIMBINGAN SKRIPSI**

Nama : **Tri Wahyuni**  
NPM : 1903030020

Fakultas / Jurusan : FEBI/ Akuntansi Syariah  
Semester / TA : VIII / 2022-2023

No	Hari / Tanggal	Hal yang dibicarakan	Tanda Tangan
1	28 Mei 2023	- APD, ini pertanyaan kuisonernya ditambah seperti jumlah aset, omzet, harga jual dll	

Dosen Pembimbing



**Atika Lusi Tania, M.Acc., CA., A-CPA**  
NIP. 19920502 201903 2 021

Mahasiswa Ybs.

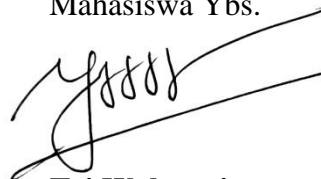

**Tri Wahyuni**  
NPM. 1903030020



**KEMENTERIAN AGAMA REPUBLIK INDONESIA  
INSTITUT AGAMA ISLAM NEGERI METRO  
FAKULTAS EKONOMI DAN BISNIS ISLAM**

Jl. Ki Hajar Dewantara Kampus 15 A Iringmulyo Metro Timur Kota Metro Lampung 34111  
Telp.(0725) 41507; faksimili (0725)47296; website: www.metrouniv.ac.id;E-mail:iaimetro@metrouniv.ac.id

**FORMULIR KONSULTASI BIMBINGAN SKRIPSI**

Nama : **Tri Wahyuni**  
NPM : 1903030020

Fakultas / Jurusan : FEBI/ Akuntansi Syariah  
Semester / TA : VIII / 2022-2023

No	Hari / Tanggal	Hal yang dibicarakan	Tanda Tangan
1	29 Mei 2023	- APD ACC, silahkan dilanjutkan ke pengambilan data penelitian	

Dosen Pembimbing



**Atika Lusi Tania, M.Acc., CA., A-CPA**  
NIP. 19920502 201903 2 021

Mahasiswa Ybs.

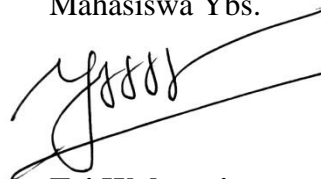

**Tri Wahyuni**  
NPM. 1903030020

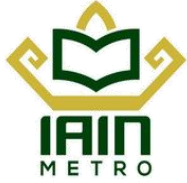

**KEMENTERIAN AGAMA REPUBLIK INDONESIA  
INSTITUT AGAMA ISLAM NEGERI METRO  
FAKULTAS EKONOMI DAN BISNIS ISLAM**

Jl. Ki Hajar Dewantara Kampus 15 A Iringmulyo Metro Timur Kota Metro Lampung 34111  
Telp.(0725) 41507; faksimili (0725)47296; website: www.metrouniv.ac.id;E-mail:iaimetro@metrouniv.ac.id

**FORMULIR KONSULTASI BIMBINGAN SKRIPSI**

Nama : **Tri Wahyuni**  
NPM : 1903030020

Fakultas / Jurusan : **FEBI/ Akuntansi Syariah**  
Semester / TA : **VIII / 2022-2023**

No	Hari / Tanggal	Hal yang dibicarakan	Tanda Tangan
1	19 Juni 2023	<ul style="list-style-type: none"><li>- Tulisan Proposal diganti Skripsi</li><li>- Penulisan nama Rektor ditambah Gelar Prof. Dr.</li><li>- Kata Pengantar di beri tanda tangan baik yang hardfile maupun softfile</li><li>- Tambah daftar isi, abstrak, motto dll dilengkapi semua.</li><li>- Di Bab IV, Subbab C Bagian Pembahasan Ditambahkan transaksi, jurnal, baru neraca saldo (diletakkan di lampiran). Yang diletakkan di pembahasan hanya 5 komponen laporan keuangan. Ditambahkan penjelasan manfaat sebelum dan setelah dilakukan pencatatan laporan keuangan sesuai standar.</li><li>- Sebelum neraca saldo tambahkan transaksi dulu dan jurnal.</li></ul>	

Dosen Pembimbing



**Atila Lusi Tania, M.Acc., CA., A-CPA**  
NIP. 19920502 201903 2 021

Mahasiswa Ybs.

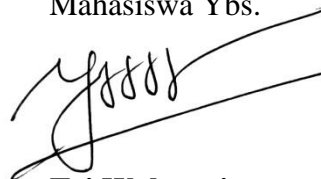

**Tri Wahyuni**  
NPM. 1903030020

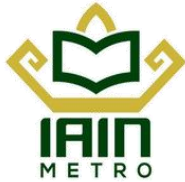

**KEMENTERIAN AGAMA REPUBLIK INDONESIA  
INSTITUT AGAMA ISLAM NEGERI METRO  
FAKULTAS EKONOMI DAN BISNIS ISLAM**

Jl. Ki Hajar Dewantara Kampus 15 A Iringmulyo Metro Timur Kota Metro Lampung 34111  
Telp.(0725) 41507; faksimili (0725)47296; website: www.metrouniv.ac.id;E-mail:iaimetro@metrouniv.ac.id

**FORMULIR KONSULTASI BIMBINGAN SKRIPSI**

Nama : **Tri Wahyuni**  
NPM : 1903030020

Fakultas / Jurusan : **FEBI/ Akuntansi Syariah**  
Semester / TA : **VIII / 2022-2023**

No	Hari / Tanggal	Hal yang dibicarakan	Tanda Tangan
1	22 Juni 2023	<ul style="list-style-type: none"><li>- Abstrak disesuaikan dengan pembahasan dan kesimpulan</li><li>- Motto Ditambah lebih dari 1 motto</li><li>- Tulisan typo dibenarkan.</li><li>- Di Bab IV, pada manfaat pencatatan laporan, tambahkan beberapa masalah yang sudah dipaparkan dalam latar belakang.</li></ul>	

Dosen Pembimbing



**Atila Lusi Tania, M.Acc., CA., A-CPA**  
NIP. 19920502 201903 2 021

Mahasiswa Ybs.

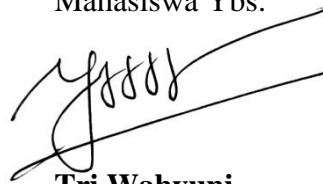

**Tri Wahyuni**  
NPM. 1903030020





**KEMENTERIAN AGAMA REPUBLIK INDONESIA  
INSTITUT AGAMA ISLAM NEGERI METRO  
FAKULTAS EKONOMI DAN BISNIS ISLAM**

Jl. Ki Hajar Dewantara Kampus 15 A Iringmulyo Metro Timur Kota Metro Lampung 34111  
Telp.(0725) 41507; faksimili (0725)47296; website: www.metrouniv.ac.id;E-mail:iaimetro@metrouniv.ac.id

**FORMULIR KONSULTASI BIMBINGAN SKRIPSI**

Nama : **Tri Wahyuni**  
NPM : 1903030020

Fakultas / Jurusan : FEBI/ Akuntansi Syariah  
Semester / TA : VIII / 2022-2023

No	Hari / Tanggal	Hal yang dibicarakan	Tanda Tangan
1	27 Juni 2023	Skripsi ACC, tetapi masih banyak typo, tolong diperbaiki.	

Dosen Pembimbing



Atifa Lusi Tania, M.Acc., CA., A-CPA  
NIP. 19920502 201903 2 021

Mahasiswa Ybs.



Tri Wahyuni  
NPM. 1903030020

## DATA LAPORAN KEUANGAN UMKM

### A. Data Laporan Keuangan UMKM Usaha Ayam Petelur Ainur Farm

#### 1. Transaksi

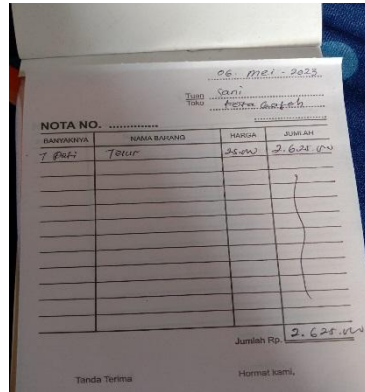

Handwritten receipt for egg sales. Date: 06 Mei 2023. Seller: Ainur Farm. Buyer: T. Fari. Item: Telur. Price: 3000. Quantity: 2.625. Total amount: 2.625.000.

BANYAKNYA	NAMA BARANG	HARGA	JUMLAH
7 Fari	Telur	3000	2.625

Jumlah Rp. 2.625.000

Gambar 1.1  
Nota penjualan telur

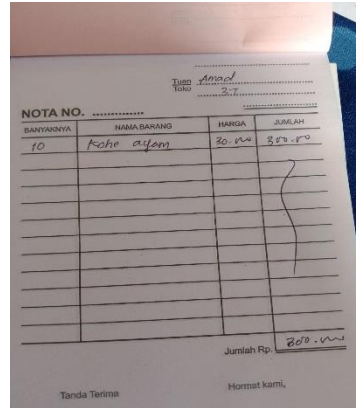

Handwritten receipt for chicken sales. Date: 07 Mei 2023. Seller: Ainur Farm. Buyer: T. Fari. Item: Kohe ayam. Price: 3000. Quantity: 800. Total amount: 2.400.000.

BANYAKNYA	NAMA BARANG	HARGA	JUMLAH
10	Kohe ayam	30.000	300.000

Jumlah Rp. 800.000

Gambar 1.2  
Nota penjualan kohe ayam

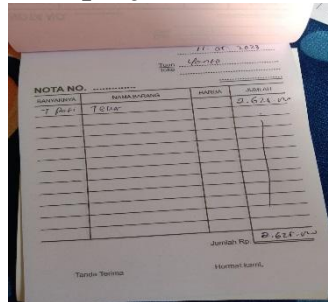

Handwritten receipt for egg sales. Date: 11 Mei 2023. Seller: Ainur Farm. Buyer: T. Fari. Item: Telur. Price: 3000. Quantity: 2.625. Total amount: 2.625.000.

BANYAKNYA	NAMA BARANG	HARGA	JUMLAH
7 Fari	Telur	3000	2.625

Jumlah Rp. 2.625.000

Gambar 1.3  
Nota penjualan telur

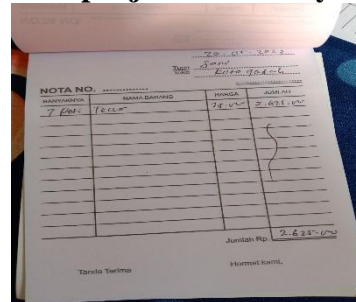

Handwritten receipt for egg sales. Date: 20 Mei 2023. Seller: Ainur Farm. Buyer: T. Fari. Item: Telur. Price: 3000. Quantity: 2.625. Total amount: 2.625.000.

BANYAKNYA	NAMA BARANG	HARGA	JUMLAH
7 Fari	Telur	30.000	2.625.000

Jumlah Rp. 2.625.000

Gambar 1.4  
Nota Penjualan Telur

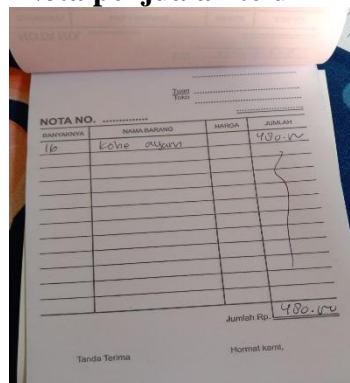

Handwritten receipt for chicken sales. Date: 20 Mei 2023. Seller: Ainur Farm. Buyer: T. Fari. Item: Kohe ayam. Price: 4000. Quantity: 400. Total amount: 1.600.000.

BANYAKNYA	NAMA BARANG	HARGA	JUMLAH
10	Kohe ayam	40.000	400.000

Jumlah Rp. 400.000

Gambar 1.5  
Nota penjualan kohe ayam

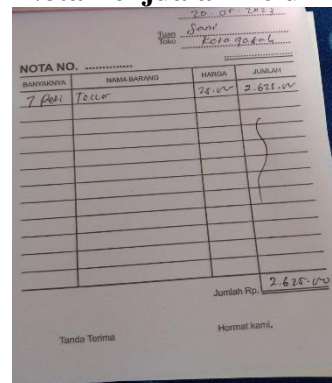

Handwritten receipt for egg sales. Date: 20 Mei 2023. Seller: Ainur Farm. Buyer: T. Fari. Item: Telur. Price: 3000. Quantity: 2.625. Total amount: 2.625.000.

BANYAKNYA	NAMA BARANG	HARGA	JUMLAH
7 Fari	Telur	30.000	2.625.000

Jumlah Rp. 2.625.000

Gambar 1.6  
Nota penjualan telur

## 2. Jurnal Umum

### Jurnal Umum Ainur Farm Per 31 Mei 2023

Tanggal	Keterangan	Debit	Kredit
01-Mei-23	Kas	Rp 2.250.000	
	Penjualan Telur		Rp 2.250.000
	biaya Pakan	Rp 1.600.000	
	kas		Rp 1.600.000
	biaya bensin	Rp 100.000	
	kas		Rp 100.000
02-Mei-23	kas	Rp 1.875.000	
	Penjualan Telur		Rp 1.875.000
	biaya pakan	Rp 1.600.000	
	kas		Rp 1.600.000
	biaya vitamin	Rp 150.000	
	kas		Rp 150.000
03-Mei-23	kas	Rp 2.625.000	
	Penjualan Telur		Rp 2.625.000
	biaya listik	Rp 100.000	
	kas		Rp 100.000
	biaya bensin	Rp 100.000	
	kas		Rp 100.000
	biaya Pakan	Rp 1.600.000	
	kas		Rp 1.600.000
04-Mei-23	kas	Rp 2.250.000	
	Penjualan Telur		Rp 2.250.000
	biaya pakan	Rp 1.600.000	
	kas		Rp 1.600.000
	biaya vaksin	Rp 150.000	
	kas		Rp 150.000
05-Mei-23	kas	Rp 2.250.000	
	Penjualan Telur		Rp 2.250.000
	biaya pakan	Rp 1.600.000	
	kas		Rp 1.600.000
06-Mei-23	kas	Rp 2.250.000	
	Penjualan Telur		Rp 2.250.000
	biaya pakan	Rp 1.600.000	

<b>Tanggal</b>	<b>Keterangan</b>	<b>Debit</b>	<b>Kredit</b>
	kas		Rp 1.600.000
07-Mei-23	Perlengkapan kandang	Rp 500.000	
	utang usaha		Rp 500.000
	kas	Rp 2.250.000	
	Penjualan Telur		Rp 2.250.000
	biaya Pakan	Rp 1.600.000	
	kas		Rp 1.600.000
	biaya bensin	Rp 100.000	
	kas		Rp 100.000
08-Mei-23	kas	Rp 2.250.000	
	Penjualan Telur		Rp 2.250.000
	biaya pakan	Rp 1.600.000	
	kas		Rp 1.600.000
	biaya listik	Rp 100.000	
	kas		Rp 100.000
09-Mei-23	kas	Rp 1.875.000	
	penjualan telur		Rp 1.875.000
	biaya pakan	Rp 1.600.000	
	kas		Rp 1.600.000
	utang usaha	Rp 300.000	
	kas		Rp 300.000
10-Mei-23	kas	Rp 2.625.000	
	Penjualan Telur		Rp 2.625.000
	biaya pakan	Rp 1.600.000	
	kas		Rp 1.600.000
	kas	Rp 300.000	
	penjualan kohe		Rp 300.000
	biaya bensin	Rp 150.000	
	kas		Rp 150.000
11-Mei-23	kas	Rp 2.250.000	
	Penjualan Telur		Rp 2.250.000
	biaya pakan	Rp 1.600.000	
	kas		Rp 1.600.000
12-Mei-23	kas	Rp 2.250.000	
	penjualan telur		Rp 2.250.000
	biaya pakan	Rp 1.600.000	
	kas		Rp 1.600.000
	biaya listrik	Rp 150.000	
	kas		Rp 150.000

<b>Tanggal</b>	<b>Keterangan</b>	<b>Debit</b>	<b>Kredit</b>
13-Mei-23	kas	Rp 2.250.000	
	Penjualan Telur		Rp 2.250.000
	biaya pakan	Rp 1.600.000	
	kas		Rp 1.600.000
14-Mei-23	kas	Rp 2.250.000	
	penjualan telur		Rp 2.250.000
	biaya pakan	Rp 1.600.000	
	kas		Rp 1.600.000
	biaya bensin	Rp 100.000	
	kas		Rp 100.000
15-Mei-23	kas	Rp 2.250.000	
	penjualan telur		Rp 2.250.000
	biaya pakan	Rp 1.600.000	
	kas		Rp 1.600.000
	biaya listrik	Rp 100.000	
	kas		Rp 100.000
16-Mei-23	kas	Rp 2.250.000	
	penjualan telur		Rp 2.250.000
	biaya pakan	Rp 1.600.000	
	kas		Rp 1.600.000
17-Mei-23	kas	Rp 2.250.000	
	penjualan telur		Rp 2.250.000
	biaya pakan	Rp 1.600.000	
	kas		Rp 1.600.000
	biaya bensin	Rp 100.000	
	kas		Rp 100.000
18-Mei-23	kas	Rp 2.250.000	
	penjualan telur		Rp 2.250.000
	biaya pakan	Rp 1.600.000	
	kas		Rp 1.600.000
	biaya listrik	Rp 100.000	
	kas		Rp 100.000
	biaya vitamin	Rp 150.000	
	kas		Rp 150.000
19-Mei-23	kas	Rp 2.250.000	
	Penjualan Telur		Rp 2.250.000
	biaya pakan	Rp 1.600.000	
	kas		Rp 1.600.000
20-Mei-23	kas	Rp 2.250.000	
	penjualan telur		Rp 2.250.000

<b>Tanggal</b>	<b>Keterangan</b>	<b>Debit</b>	<b>Kredit</b>
	biaya Pakan	Rp 1.600.000	
	kas		Rp 1.600.000
	biaya bensin	Rp 100.000	
	kas		Rp 100.000
21-Mei-23	kas	Rp 2.250.000	
	Penjualan Telur		Rp 2.250.000
	biaya pakan	Rp 1.600.000	
	kas		Rp 1.600.000
	biaya listrik	Rp 100.000	
	kas		Rp 100.000
22-Mei-23	kas	Rp 500.000	
	penjualan kohe		Rp 500.000
	kas	Rp 2.250.000	
	Penjualan Telur		Rp 2.250.000
	biaya pakan	Rp 1.600.000	
	kas		Rp 1.600.000
23-Mei-23	kas	Rp 2.250.000	
	Penjualan Telur		Rp 2.250.000
	biaya pakan	Rp 1.600.000	
	kas		Rp 1.600.000
24-Mei-23	kas	Rp 2.250.000	
	Penjualan Telur		Rp 2.250.000
	biaya pakan	Rp 1.600.000	
	kas		Rp 1.600.000
	prive	Rp 1.000.000	
	kas		Rp 1.000.000
	biaya bensin	Rp 100.000	
	kas		Rp 100.000
	biaya listrik	Rp 100.000	
	kas		Rp 100.000
25-Mei-23	kas	Rp 1.875.000	
	Penjualan Telur		Rp 1.875.000
	biaya pakan	Rp 1.600.000	
	kas		Rp 1.600.000
26-Mei-23	kas	Rp 2.625.000	
	penjualan telur		Rp 2.625.000
	biaya pakan	Rp 1.600.000	
	kas		Rp 1.600.000
27-Mei-23	kas	Rp 2.250.000	
	penjualan telur		Rp 2.250.000

<b>Tanggal</b>	<b>Keterangan</b>	<b>Debit</b>	<b>Kredit</b>
	biaya pakan	Rp 1.600.000	
	kas		Rp 1.600.000
	biaya bensin	Rp 150.000	
	kas		Rp 150.000
28-Mei-23	kas	Rp 2.250.000	
	Penjualan Telur		Rp 2.250.000
	biaya pakan	Rp 1.600.000	
	kas		Rp 1.600.000
	biaya listrik	Rp 150.000	
	kas		Rp 150.000
29-Mei-23	kas	Rp 2.250.000	
	Penjualan Telur		Rp 2.250.000
	biaya pakan	Rp 1.600.000	
	kas		Rp 1.600.000
30-Mei-23	kas	Rp 2.250.000	
	penjualan telur		Rp 2.250.000
	biaya pakan	Rp 1.600.000	
	kas		Rp 1.600.000
	biaya bensin	Rp 100.000	
	kas		Rp 100.000
31-Mei-23	kas	Rp 2.250.000	
	penjualan telur		Rp 2.250.000
	biaya pakan	Rp 1.600.000	
	kas		Rp 1.600.000
	biaya listrik	Rp 100.000	
	kas		Rp 100.000
<b>Jumlah</b>		<b>Rp 124.500.000</b>	<b>Rp 124.500.000</b>

### 3. Neraca Saldo

**Neraca Saldo  
Ainur Farm  
Per 31 Mei 2023**

<b>NO AKUN</b>	<b>NAMA AKUN</b>	<b>DEBIT</b>	<b>KREDIT</b>
101	KAS	Rp 17.100.000	
104	Perlengkapan Kandang	Rp 500.000	
111	Tanah	Rp 200.000.000	
112	Kendaraan	Rp 120.000.000	
113	Akumulasi Penyusutan Kendaraan		Rp 2.000.000
114	Kandang	Rp 30.000.000	
115	Akumulasi Penyusutan Kandang		Rp 250.000
116	Mesin	Rp 15.000.000	
117	Akumulasi Penyusutan Mesin		Rp 250.000
118	Ayam siap Panen	Rp 49.500.000	
119	Ayam belum Siap Panen	Rp 2.500.000	
201	Utang Usaha		Rp 200.000
301	Modal Bpk. Muji		Rp 417.000.000
302	Prive Bpk. Muji	Rp 1.000.000	
401	Penjualan		Rp 70.550.000
501	Biaya Listrik	Rp 1.000.000	
502	Biaya Bensin	Rp 1.100.000	
503	Biaya Pakan	Rp 49.600.000	
504	Biaya Vitamin	Rp 300.000	
505	Biaya Vaksin	Rp 150.000	
506	biaya penyusutan kendaraan	Rp 2.000.000	
507	biaya penyusutan kandang	Rp 250.000	
508	biaya penyusutan mesin	Rp 250.000	
<b>Total</b>		<b>Rp 490.250.000</b>	<b>Rp 490.250.000</b>





<b>Tanggal</b>	<b>Keterangan</b>	<b>Debit</b>	<b>Kredit</b>
	Penjualan Telur		Rp 1.875.000
	biaya pakan	Rp 1.300.000	
	kas		Rp 1.300.000
	biaya vaksin	Rp 150.000	
	kas		Rp 150.000
05-Mei-23	kas	Rp 1.875.000	
	Penjualan Telur		Rp 1.875.000
	biaya pakan	Rp 1.300.000	
	kas		Rp 1.300.000
06-Mei-23	kas	Rp 1.875.000	
	Penjualan Telur		Rp 1.875.000
	biaya pakan	Rp 1.300.000	
	kas		Rp 1.300.000
07-Mei-23	kas	Rp 500.000	
	penjualan kohe		Rp 500.000
	kas	Rp 1.875.000	
	Penjualan Telur		Rp 1.875.000
	biaya Pakan	Rp 1.300.000	
	kas		Rp 1.300.000
	biaya bensin	Rp 100.000	
	kas		Rp 100.000
08-Mei-23	kas	Rp 1.875.000	
	Penjualan Telur		Rp 1.875.000
	biaya pakan	Rp 1.300.000	
	kas		Rp 1.300.000
	biaya listik	Rp 100.000	
	kas		Rp 100.000
09-Mei-23	kas	Rp 1.875.000	
	penjualan telur		Rp 1.875.000
	biaya pakan	Rp 1.300.000	
	kas		Rp 1.300.000
	kas	Rp 300.000	
	penjualan kohe		Rp 300.000
10-Mei-23	kas	Rp 1.875.000	
	Penjualan Telur		Rp 1.875.000
	biaya pakan	Rp 1.300.000	
	kas		Rp 1.300.000
	kas	Rp 300.000	
	penjualan kohe		Rp 300.000
	biaya bensin	Rp 150.000	

<b>Tanggal</b>	<b>Keterangan</b>	<b>Debit</b>	<b>Kredit</b>
	kas		Rp 150.000
11-Mei-23	kas	Rp 1.875.000	
	Penjualan Telur		Rp 1.875.000
	biaya pakan	Rp 1.300.000	
	kas		Rp 1.300.000
12-Mei-23	kas	Rp 1.875.000	
	penjualan telur		Rp 1.875.000
	biaya pakan	Rp 1.300.000	
	kas		Rp 1.300.000
	biaya listrik	Rp 150.000	
	kas		Rp 150.000
13-Mei-23	kas	Rp 1.875.000	
	Penjualan Telur		Rp 1.875.000
	biaya pakan	Rp 1.300.000	
	kas		Rp 1.300.000
14-Mei-23	kas	Rp 1.875.000	
	penjualan telur		Rp 1.875.000
	biaya pakan	Rp 1.300.000	
	kas		Rp 1.300.000
	biaya bensin	Rp 100.000	
	kas		Rp 100.000
15-Mei-23	kas	Rp 1.875.000	
	penjualan telur		Rp 1.875.000
	biaya pakan	Rp 1.300.000	
	kas		Rp 1.300.000
	biaya listrik	Rp 100.000	
	kas		Rp 100.000
16-Mei-23	kas	Rp 1.875.000	
	penjualan telur		Rp 1.875.000
	biaya pakan	Rp 1.300.000	
	kas		Rp 1.300.000
17-Mei-23	kas	Rp 1.875.000	
	penjualan telur		Rp 1.875.000
	biaya pakan	Rp 1.300.000	
	kas		Rp 1.300.000
	biaya bensin	Rp 100.000	
	kas		Rp 100.000
18-Mei-23	kas	Rp 1.875.000	
	penjualan telur		Rp 1.875.000
	biaya pakan	Rp 1.300.000	

<b>Tanggal</b>	<b>Keterangan</b>	<b>Debit</b>	<b>Kredit</b>
	kas		Rp 1.300.000
	biaya listrik	Rp 100.000	
	kas		Rp 100.000
	biaya vitamin	Rp 150.000	
	kas		Rp 150.000
19-Mei-23	kas	Rp 1.875.000	
	Penjualan Telur		Rp 1.875.000
	biaya pakan	Rp 1.300.000	
	kas		Rp 1.300.000
20-Mei-23	kas	Rp 1.875.000	
	penjualan telur		Rp 1.875.000
	biaya Pakan	Rp 1.300.000	
	kas		Rp 1.300.000
	biaya bensin	Rp 100.000	
	kas		Rp 100.000
21-Mei-23	kas	Rp 1.875.000	
	Penjualan Telur		Rp 1.875.000
	biaya pakan	Rp 1.300.000	
	kas		Rp 1.300.000
	biaya listrik	Rp 100.000	
	kas		Rp 100.000
22-Mei-23	kas	Rp 500.000	
	penjualan kohe		Rp 500.000
	kas	Rp 1.875.000	
	Penjualan Telur		Rp 1.875.000
	biaya pakan	Rp 1.300.000	
	kas		Rp 1.300.000
23-Mei-23	kas	Rp 1.875.000	
	Penjualan Telur		Rp 1.875.000
	biaya pakan	Rp 1.300.000	
	kas		Rp 1.300.000
24-Mei-23	kas	Rp 1.875.000	
	Penjualan Telur		Rp 1.875.000
	biaya pakan	Rp 1.300.000	
	kas		Rp 1.300.000
	prive	Rp 2.000.000	
	kas		Rp 2.000.000
	biaya bensin	Rp 100.000	
	kas		Rp 100.000
	biaya listrik	Rp 100.000	

<b>Tanggal</b>	<b>Keterangan</b>	<b>Debit</b>	<b>Kredit</b>
	kas		Rp 100.000
25-Mei-23	kas	Rp 1.875.000	
	Penjualan Telur		Rp 1.875.000
	biaya pakan	Rp 1.300.000	
	kas		Rp 1.300.000
26-Mei-23	kas	Rp 1.875.000	
	penjualan telur		Rp 1.875.000
	biaya pakan	Rp 1.300.000	
	kas		Rp 1.300.000
27-Mei-23	kas	Rp 1.875.000	
	penjualan telur		Rp 1.875.000
	biaya pakan	Rp 1.300.000	
	kas		Rp 1.300.000
	biaya bensin	Rp 150.000	
	kas		Rp 150.000
28-Mei-23	kas	Rp 1.875.000	
	Penjualan Telur		Rp 1.875.000
	biaya pakan	Rp 1.300.000	
	kas		Rp 1.300.000
	biaya listrik	Rp 150.000	
	kas		Rp 150.000
29-Mei-23	kas	Rp 1.875.000	
	Penjualan Telur		Rp 1.875.000
	biaya pakan	Rp 1.300.000	
	kas		Rp 1.300.000
30-Mei-23	kas	Rp 1.875.000	
	penjualan telur		Rp 1.875.000
	biaya pakan	Rp 1.300.000	
	kas		Rp 1.300.000
	biaya bensin	Rp 100.000	
	kas		Rp 100.000
31-Mei-23	kas	Rp 1.875.000	
	penjualan telur		Rp 1.875.000
	biaya pakan	Rp 1.300.000	
	kas		Rp 1.300.000
	biaya listrik	Rp 100.000	
	kas		Rp 100.000
<b>Jumlah</b>		<b>Rp 104.375.000</b>	<b>Rp 104.375.000</b>

### 3. Neraca Saldo

**Neraca Saldo  
Yunus Farm  
Per 31 Mei 2023**

<b>NO AKUN</b>	<b>NAMA AKUN</b>	<b>DEBIT</b>	<b>KREDIT</b>
101	KAS	Rp 14.975.000	
111	Tanah	Rp 200.000.000	
112	Kendaraan	Rp 160.000.000	
113	Akumulasi Penyusutan Kendaraan		Rp 2.670.000
114	Kandang	Rp 20.000.000	
115	Akumulasi Penyusutan Kandang		Rp 167.000
116	Mesin	Rp 15.000.000	
117	Akumulasi Penyusutan Mesin		Rp 250.000
118	Ayam siap Panen	Rp 49.500.000	
119	Ayam belum Siap Panen	Rp 1.500.000	
301	Modal Bpk. Narso		Rp 446.000.000
302	Prive Bpk. Narso	Rp 2.000.000	
401	Penjualan		Rp 59.725.000
501	Biaya Listrik	Rp 1.000.000	
502	Biaya Bensin	Rp 1.000.000	
503	Biaya Pakan	Rp 40.300.000	
504	Biaya Vitamin	Rp 300.000	
505	Biaya Vaksin	Rp 150.000	
506	biaya penyusutan kendaraan	Rp 2.670.000	
507	biaya penyusutan kandang	Rp 167.000	
508	biaya penyusutan mesin	Rp 250.000	
<b>Total</b>		<b>Rp 508.812.000</b>	<b>Rp 508.812.000</b>

## C. Data Laporan Keuangan UMKM Usaha Ayam Petelur Santoso Farm

### 1. Transaksi

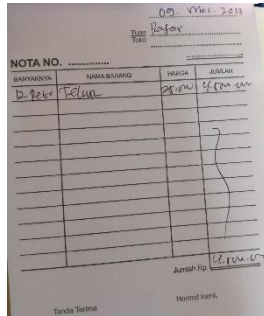

**Gambar 1.9**  
Nota penjualan telur

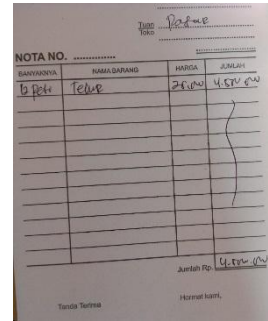

**Gambar 1.10**  
Nota penjualan telur

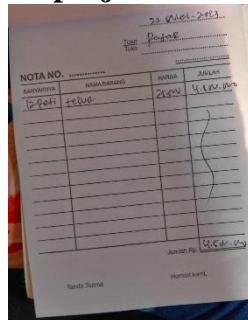

**Gambar 1.11**  
Nota penjualan telur

### 2. Jurnal Umum

**Jurnal Umum  
Santoso Farm  
Per 31 Mei 2023**

Tanggal	Keterangan	Debit	Kredit
01-Mei-23	Kas	Rp 4.860.000	
	Penjualan Telur		Rp 4.860.000
	biaya Pakan	Rp 3.500.000	
	kas		Rp 3.500.000
02-Mei-23	kas	Rp 4.860.000	
	Penjualan Telur		Rp 4.860.000
	biaya pakan	Rp 3.500.000	
	kas		Rp 3.500.000
	biaya vitamin	Rp 250.000	
	kas		Rp 250.000

<b>Tanggal</b>	<b>Keterangan</b>	<b>Debit</b>	<b>Kredit</b>
03-Mei-23	kas	Rp 4.860.000	
	Penjualan Telur		Rp 4.860.000
	biaya listik	Rp 300.000	
	kas		Rp 300.000
	biaya bensin	Rp 150.000	
	kas		Rp 150.000
	biaya Pakan	Rp 3.500.000	
	kas		Rp 3.500.000
04-Mei-23	kas	Rp 4.860.000	
	Penjualan Telur		Rp 4.860.000
	biaya pakan	Rp 3.500.000	
	kas		Rp 3.500.000
	biaya vaksin	Rp 300.000	
	kas		Rp 300.000
05-Mei-23	kas	Rp 4.860.000	
	Penjualan Telur		Rp 4.860.000
	biaya pakan	Rp 3.500.000	
	kas		Rp 3.500.000
06-Mei-23	kas	Rp 4.860.000	
	Penjualan Telur		Rp 4.860.000
	biaya pakan	Rp 3.500.000	
	kas		Rp 3.500.000
07-Mei-23	Biaya Gaji	Rp 5.000.000	
	kas		Rp 5.000.000
	kas	Rp 4.860.000	
	Penjualan Telur		Rp 4.860.000
	biaya Pakan	Rp 3.500.000	
	kas		Rp 3.500.000
	biaya bensin	Rp 150.000	
	kas		Rp 150.000
08-Mei-23	kas	Rp 4.860.000	
	Penjualan Telur		Rp 4.860.000
	biaya pakan	Rp 3.500.000	
	kas		Rp 3.500.000
	biaya listik	Rp 300.000	
	kas		Rp 300.000
09-Mei-23	kas	Rp 4.860.000	
	penjualan telur		Rp 4.860.000
	biaya pakan	Rp 3.500.000	
	kas		Rp 3.500.000



<b>Tanggal</b>	<b>Keterangan</b>	<b>Debit</b>	<b>Kredit</b>
	kas	Rp 1.500.000	
	penjualan kohe		Rp 1.500.000
10-Mei-23	kas	Rp 4.860.000	
	Penjualan Telur		Rp 4.860.000
	biaya pakan	Rp 3.500.000	
	kas		Rp 3.500.000
	kas	Rp 300.000	
	penjualan kohe		Rp 300.000
	biaya bensin	Rp 150.000	
	kas		Rp 150.000
11-Mei-23	kas	Rp 4.860.000	
	Penjualan Telur		Rp 4.860.000
	biaya pakan	Rp 3.500.000	
	kas		Rp 3.500.000
12-Mei-23	kas	Rp 4.860.000	
	penjualan telur		Rp 4.860.000
	biaya pakan	Rp 3.500.000	
	kas		Rp 3.500.000
	biaya listrik	Rp 300.000	
	kas		Rp 300.000
13-Mei-23	kas	Rp 4.860.000	
	Penjualan Telur		Rp 4.860.000
	biaya pakan	Rp 3.500.000	
	kas		Rp 3.500.000
14-Mei-23	kas	Rp 4.860.000	
	penjualan telur		Rp 4.860.000
	biaya pakan	Rp 3.500.000	
	kas		Rp 3.500.000
	biaya bensin	Rp 150.000	
	kas		Rp 150.000
15-Mei-23	kas	Rp 4.860.000	
	penjualan telur		Rp 4.860.000
	biaya pakan	Rp 3.500.000	
	kas		Rp 3.500.000
	biaya listrik	Rp 300.000	
	kas		Rp 300.000
16-Mei-23	kas	Rp 4.860.000	
	penjualan telur		Rp 4.860.000
	biaya pakan	Rp 3.500.000	
	kas		Rp 3.500.000

<b>Tanggal</b>	<b>Keterangan</b>	<b>Debit</b>	<b>Kredit</b>
17-Mei-23	kas	Rp 4.860.000	
	penjualan telur		Rp 4.860.000
	biaya pakan	Rp 3.500.000	
	kas		Rp 3.500.000
	biaya bensin	Rp 150.000	
	kas		Rp 150.000
18-Mei-23	kas	Rp 4.860.000	
	penjualan telur		Rp 4.860.000
	biaya pakan	Rp 3.500.000	
	kas		Rp 3.500.000
	biaya listrik	Rp 300.000	
	kas		Rp 300.000
	biaya vitamin	Rp 250.000	
	kas		Rp 250.000
19-Mei-23	kas	Rp 4.860.000	
	Penjualan Telur		Rp 4.860.000
	biaya pakan	Rp 3.500.000	
	kas		Rp 3.500.000
20-Mei-23	kas	Rp 4.860.000	
	penjualan telur		Rp 4.860.000
	biaya Pakan	Rp 3.500.000	
	kas		Rp 3.500.000
	biaya bensin	Rp 150.000	
	kas		Rp 150.000
21-Mei-23	kas	Rp 4.860.000	
	Penjualan Telur		Rp 4.860.000
	biaya pakan	Rp 3.500.000	
	kas		Rp 3.500.000
	biaya listrik	Rp 300.000	
	kas		Rp 300.000
22-Mei-23	kas	Rp 1.000.000	
	penjualan kohe		Rp 1.000.000
	kas	Rp 4.860.000	
	Penjualan Telur		Rp 4.860.000
	biaya pakan	Rp 3.500.000	
	kas		Rp 3.500.000
23-Mei-23	kas	Rp 4.860.000	
	Penjualan Telur		Rp 4.860.000
	biaya pakan	Rp 3.500.000	
	kas		Rp 3.500.000

<b>Tanggal</b>	<b>Keterangan</b>	<b>Debit</b>	<b>Kredit</b>
24-Mei-23	kas	Rp 4.860.000	
	Penjualan Telur		Rp 4.860.000
	biaya pakan	Rp 3.500.000	
	kas		Rp 3.500.000
	prive	Rp 5.000.000	
	kas		Rp 5.000.000
	biaya bensin	Rp 150.000	
	kas		Rp 150.000
	biaya listrik	Rp 300.000	
	kas		Rp 300.000
25-Mei-23	kas	Rp 4.860.000	
	Penjualan Telur		Rp 4.860.000
	biaya pakan	Rp 3.500.000	
	kas		Rp 3.500.000
26-Mei-23	kas	Rp 4.860.000	
	penjualan telur		Rp 4.860.000
	biaya pakan	Rp 3.500.000	
	kas		Rp 3.500.000
27-Mei-23	kas	Rp 4.860.000	
	penjualan telur		Rp 4.860.000
	biaya pakan	Rp 3.500.000	
	kas		Rp 3.500.000
	biaya bensin	Rp 150.000	
	kas		Rp 150.000
28-Mei-23	kas	Rp 4.860.000	
	Penjualan Telur		Rp 4.860.000
	biaya pakan	Rp 3.500.000	
	kas		Rp 3.500.000
	biaya listrik	Rp 300.000	
	kas		Rp 300.000
29-Mei-23	kas	Rp 4.860.000	
	Penjualan Telur		Rp 4.860.000
	biaya pakan	Rp 3.500.000	
	kas		Rp 3.500.000
30-Mei-23	kas	Rp 4.860.000	
	penjualan telur		Rp 4.860.000
	biaya pakan	Rp 3.500.000	
	kas		Rp 3.500.000
	biaya bensin	Rp 150.000	
	kas		Rp 150.000

<b>Tanggal</b>	<b>Keterangan</b>	<b>Debit</b>	<b>Kredit</b>
31-Mei-23	kas	Rp 4.860.000	
	penjualan telur		Rp 4.860.000
	biaya pakan	Rp 3.500.000	
	kas		Rp 3.500.000
	biaya listrik	Rp 300.000	
	kas		Rp 300.000
<b>Jumlah</b>		<b>Rp 276.810.000</b>	<b>Rp 276.810.000</b>

### 3. Neraca Saldo

**Neraca Saldo  
Santoso Farm  
Per 31 Mei 2023**

<b>NO AKUN</b>	<b>NAMA AKUN</b>	<b>DEBIT</b>	<b>KREDIT</b>
101	KAS	Rp 30.110.000	
111	Tanah	Rp 200.000.000	
112	Kendaraan	Rp 70.000.000	
113	Akumulasi Penyusutan Kendaraan		Rp 1.167.000
114	Kandang	Rp 30.000.000	
115	Akumulasi Penyusutan Kandang		Rp 250.000
116	Mesin	Rp 15.000.000	
117	Akumulasi Penyusutan Mesin		Rp 250.000
118	Ayam siap Panen	Rp 132.000.000	
119	Ayam belum Siap Panen	Rp 5.000.000	
301	Modal Bpk. Santoso		Rp 452.000.000
302	Prive Bpk. Santoso	Rp 5.000.000	
401	Penjualan		Rp 153.460.000
501	Biaya Listrik	Rp 2.700.000	
502	Biaya Bensin	Rp 1.350.000	
503	Biaya Pakan	Rp 108.500.000	
504	Biaya Vitamin	Rp 500.000	
505	Biaya Vaksin	Rp 300.000	
506	biaya penyusutan kendaraan	Rp 1.167.000	
507	biaya penyusutan kandang	Rp 250.000	
508	biaya penyusutan mesin	Rp 250.000	
509	Biaya Gaji	Rp 5.000.000	
<b>Total</b>		<b>Rp 607.127.000</b>	<b>Rp 607.127.000</b>

## D. Data Laporan Keuangan UMKM Usaha Ayam Petelur Silo Farm

### 1. Transaksi

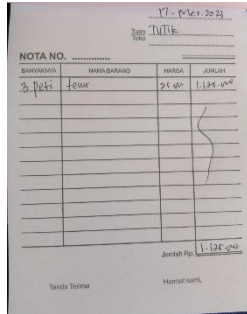

**Gambar 1.12**  
Nota penjualan telur

### 2. Jurnal Umum

#### Jurnal Umum Silo Farm Per 31 Mei 2023

Tanggal	Keterangan	Debit	Kredit
01-Mei-23	Kas	Rp 1.125.000	
	Penjualan Telur		Rp 1.125.000
	biaya Pakan	Rp 700.000	
	kas		Rp 700.000
02-Mei-23	kas	Rp 1.125.000	
	Penjualan Telur		Rp 1.125.000
	biaya pakan	Rp 700.000	
	kas		Rp 700.000
	biaya vitamin	Rp 100.000	
	kas		Rp 100.000
03-Mei-23	kas	Rp 1.125.000	
	Penjualan Telur		Rp 1.125.000
	biaya listik	Rp 100.000	
	kas		Rp 100.000
	biaya bensin	Rp 50.000	
	kas		Rp 50.000
	biaya Pakan	Rp 700.000	
	kas		Rp 700.000
04-Mei-23	kas	Rp 1.125.000	
	Penjualan Telur		Rp 1.125.000

<b>Tanggal</b>	<b>Keterangan</b>	<b>Debit</b>	<b>Kredit</b>
	biaya pakan	Rp 700.000	
	kas		Rp 700.000
	biaya vaksin	Rp 100.000	
	kas		Rp 100.000
05-Mei-23	kas	Rp 1.125.000	
	Penjualan Telur		Rp 1.125.000
	biaya pakan	Rp 700.000	
	kas		Rp 700.000
06-Mei-23	kas	Rp 1.125.000	
	Penjualan Telur		Rp 1.125.000
	biaya pakan	Rp 700.000	
	kas		Rp 700.000
07-Mei-23	kas	Rp 1.125.000	
	Penjualan Telur		Rp 1.125.000
	biaya Pakan	Rp 700.000	
	kas		Rp 700.000
	biaya bensin	Rp 50.000	
	kas		Rp 50.000
08-Mei-23	kas	Rp 1.125.000	
	Penjualan Telur		Rp 1.125.000
	biaya pakan	Rp 700.000	
	kas		Rp 700.000
	biaya listik	Rp 100.000	
	kas		Rp 100.000
09-Mei-23	kas	Rp 1.125.000	
	penjualan telur		Rp 1.125.000
	biaya pakan	Rp 700.000	
	kas		Rp 700.000
10-Mei-23	kas	Rp 1.125.000	
	Penjualan Telur		Rp 1.125.000
	biaya pakan	Rp 700.000	
	kas		Rp 700.000
11-Mei-23	kas	Rp 1.125.000	
	Penjualan Telur		Rp 1.125.000
	biaya pakan	Rp 700.000	
	kas		Rp 700.000
12-Mei-23	kas	Rp 1.125.000	
	penjualan telur		Rp 1.125.000
	biaya pakan	Rp 700.000	
	kas		Rp 700.000

<b>Tanggal</b>	<b>Keterangan</b>	<b>Debit</b>	<b>Kredit</b>
	biaya listrik	Rp 100.000	
	kas		Rp 100.000
13-Mei-23	kas	Rp 1.125.000	
	Penjualan Telur		Rp 1.125.000
	biaya pakan	Rp 700.000	
	kas		Rp 700.000
14-Mei-23	kas	Rp 1.125.000	
	penjualan telur		Rp 1.125.000
	biaya pakan	Rp 700.000	
	kas		Rp 700.000
	biaya bensin	Rp 50.000	
	kas		Rp 50.000
15-Mei-23	kas	Rp 1.125.000	
	penjualan telur		Rp 1.125.000
	biaya pakan	Rp 700.000	
	kas		Rp 700.000
	biaya listrik	Rp 100.000	
	kas		Rp 100.000
16-Mei-23	kas	Rp 1.125.000	
	penjualan telur		Rp 1.125.000
	biaya pakan	Rp 700.000	
	kas		Rp 700.000
17-Mei-23	kas	Rp 1.125.000	
	penjualan telur		Rp 1.125.000
	biaya pakan	Rp 700.000	
	kas		Rp 700.000
	biaya bensin	Rp 100.000	
	kas		Rp 100.000
18-Mei-23	kas	Rp 1.125.000	
	penjualan telur		Rp 1.125.000
	biaya pakan	Rp 700.000	
	kas		Rp 700.000
	biaya listrik	Rp 100.000	
	kas		Rp 100.000
	biaya vitamin	Rp 100.000	
	kas		Rp 100.000
19-Mei-23	kas	Rp 1.125.000	
	Penjualan Telur		Rp 1.125.000
	biaya pakan	Rp 700.000	
	kas		Rp 700.000

<b>Tanggal</b>	<b>Keterangan</b>	<b>Debit</b>	<b>Kredit</b>
20-Mei-23	kas	Rp 1.125.000	
	penjualan telur		Rp 1.125.000
	biaya Pakan	Rp 700.000	
	kas		Rp 700.000
	biaya bensin	Rp 100.000	
	kas		Rp 100.000
21-Mei-23	kas	Rp 1.125.000	
	Penjualan Telur		Rp 1.125.000
	biaya pakan	Rp 700.000	
	kas		Rp 700.000
	biaya listrik	Rp 100.000	
	kas		Rp 100.000
22-Mei-23	kas	Rp 1.125.000	
	Penjualan Telur		Rp 1.125.000
	biaya pakan	Rp 700.000	
	kas		Rp 700.000
23-Mei-23	kas	Rp 1.875.000	
	Penjualan Telur		Rp 1.875.000
	biaya pakan	Rp 700.000	
	kas		Rp 700.000
24-Mei-23	kas	Rp 1.125.000	
	Penjualan Telur		Rp 1.125.000
	biaya pakan	Rp 700.000	
	kas		Rp 700.000
	prive	Rp 500.000	
	kas		Rp 500.000
	biaya bensin	Rp 100.000	
	kas		Rp 100.000
	biaya listrik	Rp 100.000	
	kas		Rp 100.000
25-Mei-23	kas	Rp 1.125.000	
	Penjualan Telur		Rp 1.125.000
	biaya pakan	Rp 700.000	
	kas		Rp 700.000
26-Mei-23	kas	Rp 1.125.000	
	penjualan telur		Rp 1.125.000
	biaya pakan	Rp 700.000	
	kas		Rp 700.000
27-Mei-23	kas	Rp 1.125.000	
	penjualan telur		Rp 1.125.000



<b>Tanggal</b>	<b>Keterangan</b>	<b>Debit</b>	<b>Kredit</b>
	biaya pakan	Rp 700.000	
	kas		Rp 700.000
	biaya bensin	Rp 50.000	
	kas		Rp 50.000
28-Mei-23	kas	Rp 1.125.000	
	Penjualan Telur		Rp 1.125.000
	biaya pakan	Rp 700.000	
	kas		Rp 700.000
	biaya listrik	Rp 100.000	
	kas		Rp 100.000
29-Mei-23	kas	Rp 1.125.000	
	Penjualan Telur		Rp 1.125.000
	biaya pakan	Rp 700.000	
	kas		Rp 700.000
30-Mei-23	kas	Rp 1.125.000	
	penjualan telur		Rp 1.125.000
	biaya pakan	Rp 700.000	
	kas		Rp 700.000
	biaya bensin	Rp 100.000	
	kas		Rp 100.000
31-Mei-23	kas	Rp 1.125.000	
	penjualan telur		Rp 1.125.000
	biaya pakan	Rp 700.000	
	kas		Rp 700.000
	biaya listrik	Rp 100.000	
	kas		Rp 100.000
<b>Jumlah</b>		<b>Rp 59.625.000</b>	<b>Rp 59.625.000</b>

### 3. Neraca Saldo

**Neraca Saldo  
Silo Farm  
Per 31 Mei 2023**

<b>NO AKUN</b>	<b>NAMA AKUN</b>	<b>DEBIT</b>	<b>KREDIT</b>
101	Kas	Rp 10.875.000	
111	Tanah	Rp 200.000.000	
112	Kendaraan	Rp 14.500.000	
113	Akumulasi Penyusutan Kendaraan		Rp 241.667
114	Kandang	Rp 25.000.000	
115	Akumulasi Penyusutan Kandang		Rp 208.334
116	Ayam siap Panen	Rp 26.400.000	
117	Ayam belum Siap Panen	Rp 500.000	
301	Modal Bpk. Silo		Rp 266.400.000
302	Prive Bpk. Silo	Rp 500.000	
401	Penjualan		Rp 34.875.000
501	Biaya Listrik	Rp 900.000	
502	Biaya Bensin	Rp 600.000	
503	Biaya Pakan	Rp 21.700.000	
504	Biaya Vitamin	Rp 200.000	
505	Biaya Vaksin	Rp 100.000	
506	biaya penyusutan kendaraan	Rp 241.667	
507	biaya penyusutan kandang	Rp 208.334	
<b>Total</b>		<b>Rp 301.725.001</b>	<b>Rp 301.725.001</b>

## E. Data Laporan Keuangan UMKM Usaha Ayam Petelur Rizal Farm

### 1. Transaksi

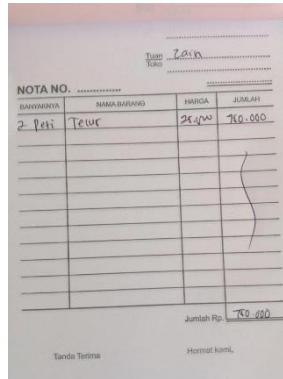

**Gambar 1.13**  
Nota penjualan telur

### 2. Jurnal Umum

**Jurnal Umum**  
**Rizal Farm**  
**Per 31 Mei 2023**

Tanggal	Keterangan	Debit	Kredit
01-Mei-23	Kas	Rp 750.000	
	Penjualan Telur		Rp 750.000
	biaya Pakan	Rp 500.000	
	kas		Rp 500.000
02-Mei-23	kas	Rp 750.000	
	Penjualan Telur		Rp 750.000
	biaya pakan	Rp 500.000	
	kas		Rp 500.000
	biaya vitamin	Rp 50.000	
	kas		Rp 50.000
03-Mei-23	kas	Rp 750.000	
	Penjualan Telur		Rp 750.000
	biaya listik	Rp 100.000	
	kas		Rp 100.000
	biaya bensin	Rp 50.000	
	kas		Rp 50.000
	biaya Pakan	Rp 500.000	
	kas		Rp 500.000
04-Mei-23	kas	Rp 750.000	

<b>Tanggal</b>	<b>Keterangan</b>	<b>Debit</b>	<b>Kredit</b>
	Penjualan Telur		Rp 750.000
	biaya pakan	Rp 500.000	
	kas		Rp 500.000
	biaya vaksin	Rp 50.000	
	kas		Rp 50.000
05-Mei-23	kas	Rp 750.000	
	Penjualan Telur		Rp 750.000
	biaya pakan	Rp 500.000	
	kas		Rp 500.000
06-Mei-23	kas	Rp 750.000	
	Penjualan Telur		Rp 750.000
	biaya pakan	Rp 500.000	
	kas		Rp 500.000
07-Mei-23	kas	Rp 750.000	
	Penjualan Telur		Rp 750.000
	biaya Pakan	Rp 500.000	
	kas		Rp 500.000
	biaya bensin	Rp 50.000	
	kas		Rp 50.000
08-Mei-23	kas	Rp 750.000	
	Penjualan Telur		Rp 750.000
	biaya pakan	Rp 500.000	
	kas		Rp 500.000
	biaya listik	Rp 50.000	
	kas		Rp 50.000
09-Mei-23	kas	Rp 750.000	
	penjualan telur		Rp 750.000
	biaya pakan	Rp 500.000	
	kas		Rp 500.000
10-Mei-23	kas	Rp 750.000	
	Penjualan Telur		Rp 750.000
	biaya pakan	Rp 500.000	
	kas		Rp 500.000
11-Mei-23	kas	Rp 750.000	
	Penjualan Telur		Rp 750.000
	biaya pakan	Rp 500.000	
	kas		Rp 500.000
12-Mei-23	kas	Rp 750.000	
	penjualan telur		Rp 750.000
	biaya pakan	Rp 500.000	

<b>Tanggal</b>	<b>Keterangan</b>	<b>Debit</b>	<b>Kredit</b>
	kas		Rp 500.000
	biaya listrik	Rp 50.000	
	kas		Rp 50.000
13-Mei-23	kas	Rp 750.000	
	Penjualan Telur		Rp 750.000
	biaya pakan	Rp 500.000	
	kas		Rp 500.000
14-Mei-23	kas	Rp 750.000	
	penjualan telur		Rp 750.000
	biaya pakan	Rp 500.000	
	kas		Rp 500.000
	biaya bensin	Rp 50.000	
	kas		Rp 50.000
15-Mei-23	kas	Rp 750.000	
	penjualan telur		Rp 750.000
	biaya pakan	Rp 500.000	
	kas		Rp 500.000
	biaya listrik	Rp 50.000	
	kas		Rp 50.000
16-Mei-23	kas	Rp 750.000	
	penjualan telur		Rp 750.000
	biaya pakan	Rp 700.000	
	kas		Rp 700.000
17-Mei-23	kas	Rp 750.000	
	penjualan telur		Rp 750.000
	biaya pakan	Rp 500.000	
	kas		Rp 500.000
	biaya bensin	Rp 50.000	
	kas		Rp 50.000
18-Mei-23	kas	Rp 750.000	
	penjualan telur		Rp 750.000
	biaya pakan	Rp 500.000	
	kas		Rp 500.000
	biaya listrik	Rp 50.000	
	kas		Rp 50.000
	biaya vitamin	Rp 50.000	
	kas		Rp 50.000
19-Mei-23	kas	Rp 750.000	
	Penjualan Telur		Rp 750.000
	biaya pakan	Rp 500.000	

<b>Tanggal</b>	<b>Keterangan</b>	<b>Debit</b>	<b>Kredit</b>
	kas		Rp 500.000
20-Mei-23	kas	Rp 750.000	
	penjualan telur		Rp 750.000
	biaya Pakan	Rp 500.000	
	kas		Rp 500.000
	biaya bensin	Rp 50.000	
	kas		Rp 50.000
21-Mei-23	kas	Rp 750.000	
	Penjualan Telur		Rp 750.000
	biaya pakan	Rp 500.000	
	kas		Rp 500.000
	biaya listrik	Rp 50.000	
	kas		Rp 50.000
22-Mei-23	kas	Rp 750.000	
	Penjualan Telur		Rp 750.000
	biaya pakan	Rp 500.000	
	kas		Rp 500.000
23-Mei-23	kas	Rp 750.000	
	Penjualan Telur		Rp 750.000
	biaya pakan	Rp 500.000	
	kas		Rp 500.000
24-Mei-23	kas	Rp 750.000	
	Penjualan Telur		Rp 750.000
	biaya pakan	Rp 500.000	
	kas		Rp 500.000
	prive	Rp 100.000	
	kas		Rp 100.000
	biaya bensin	Rp 50.000	
	kas		Rp 50.000
	biaya listrik	Rp 50.000	
	kas		Rp 50.000
25-Mei-23	kas	Rp 750.000	
	Penjualan Telur		Rp 750.000
	biaya pakan	Rp 500.000	
	kas		Rp 500.000
26-Mei-23	kas	Rp 750.000	
	penjualan telur		Rp 750.000
	biaya pakan	Rp 500.000	
	kas		Rp 500.000
27-Mei-23	kas	Rp 750.000	

<b>Tanggal</b>	<b>Keterangan</b>	<b>Debit</b>	<b>Kredit</b>
	penjualan telur		Rp 750.000
	biaya pakan	Rp 500.000	
	kas		Rp 500.000
	biaya bensin	Rp 50.000	
	kas		Rp 50.000
28-Mei-23	kas	Rp 750.000	
	Penjualan Telur		Rp 750.000
	biaya pakan	Rp 500.000	
	kas		Rp 500.000
	biaya listrik	Rp 50.000	
	kas		Rp 50.000
29-Mei-23	kas	Rp 750.000	
	Penjualan Telur		Rp 750.000
	biaya pakan	Rp 500.000	
	kas		Rp 500.000
30-Mei-23	kas	Rp 750.000	
	penjualan telur		Rp 750.000
	biaya pakan	Rp 500.000	
	kas		Rp 500.000
	biaya bensin	Rp 50.000	
	kas		Rp 50.000
31-Mei-23	kas	Rp 750.000	
	penjualan telur		Rp 750.000
	biaya pakan	Rp 500.000	
	kas		Rp 500.000
	biaya listrik	Rp 50.000	
	kas		Rp 50.000
<b>Jumlah</b>		<b>Rp 40.100.000</b>	<b>Rp 40.100.000</b>

### 3. Neraca Saldo

**Neraca Saldo  
Rizal Farm  
Per 31 Mei 2023**

<b>NO AKUN</b>	<b>NAMA AKUN</b>	<b>DEBIT</b>	<b>KREDIT</b>
101	Kas	Rp 6.600.000	
111	Tanah	Rp 200.000.000	
112	Kendaraan	Rp 14.500.000	
113	Akumulasi Penyusutan Kendaraan		Rp 241.667
114	Kandang	Rp 20.000.000	
115	Akumulasi Penyusutan Kandang		Rp 166.667
116	Ayam siap Panen	Rp 16.500.000	
117	Ayam belum Siap Panen	Rp 1.000.000	
301	Modal Bpk. Rizal		Rp 252.000.000
302	Prive Bpk. Rizal	Rp 100.000	
401	Penjualan		Rp 23.250.000
501	Biaya Listrik	Rp 450.000	
502	Biaya Bensin	Rp 450.000	
503	Biaya Pakan	Rp 15.500.000	
504	Biaya Vitamin	Rp 100.000	
505	Biaya Vaksin	Rp 50.000	
506	biaya penyusutan kendaraan	Rp 241.667	
507	biaya penyusutan kandang	Rp 166.667	
	Total	<b>Rp 275.658.334</b>	<b>Rp 275.658.334</b>



## HASIL WAWANCARA

### A. Hasil wawancara oleh Bapak Muji Wahyudi selaku pemilik usaha peternakan ayam petelur Ainur Farm

19. Sebagai apakah posisi bapak dalam usaha peternakan ayam petelur?

Jawab: *“pemilik sekaligus pengelola”*

20. Sudah berapa lama usaha peternakan ayam petelur dijalankan?

Jawab: *“Dari tahun 2017”*

21. Apakah usaha peternakan ayam petelur ini memiliki karyawan?

Jawab: *“tidak”*

22. Berapakah jumlah ayam yang saat ini bapak pelihara?

Jawab: *“saat ini 2000 ekor ayam tetapi yang aktif bertelur hanya 1500 ekor ayam”*

23. Berapakah modal awal yang bapak keluarkan untuk menjalankan usaha ini?

Jawab: *“ modal awal kurang lebih sekitar 35 juta”*

24. Apakah modal yang bapak gunakan untuk usaha peternakan ayam petelur dari modal sendiri?

Jawab: *“dulu minjam bank”*

25. Berapakah jumlah aset yang bapak miliki untuk usaha ini?

Jawab: *“tanah, mesin, kandang, ayam kalau nominal kurang paham nanti coba kita hitung mbak”*

26. Apakah usaha peternakan ayam petelur ini memiliki aset tetap yang dapat mendukung berjalannya usaha ini?

Jawab: *“ada”*

27. Apa saja aset tetap yang dimiliki oleh usaha peternakan ayam petelur ini?

Jawab: *“coba kita lihat nanti ya mbak heheh”*

28. Berapakah harga jual untuk produk yang bapak jual?

Jawab: *“ harga telur itu suka berubah-ubah mbak tidak pasti kalau tidak biar mudah di hitung kita sepakati 25 ribu/ kilo ya mbak”*

29. Berapakah laba yang bapak peroleh dalam 1 bulan?

Jawab: *“kurang paham mbak coba nanti mbak yang hitung”*

30. Berapakah pendapatan yang bapak peroleh dalam 1 hari penjualan produk bapak?

Jawab: *“sehari itu bisa menghasilkan 7 peti mbk 1 peti itu 15 kg dan harga perkilo 25 rb mbak yang hitung sendiri aja yaa”*

31. Adakah pendapatan lainnya kecuali dari produk telur yang bapak jual dari usaha peternakan ayam petelur?

Jawab: *“paling ayam afkir sama kohe ayam mbak”*

32. Berapakah biaya operasional yang bapak keluarkan setiap harinya untuk pembelian pakan, vitamin dan keperluan lainnya?

Jawab: *“sehari itu buat pakan kurang lebih 800 rb untuk kebutuhan 1000 ekor ayam”*

33. Apakah dalam usaha peternakan ayam petelur ini sudah melakukan pencatatan laporan keuangan?

Jawab: *“belum mbak”*

34. Apakah dalam usaha peternakan ayam petelur yang bapak tekuni saat ini memiliki catatan sederhana mengenai transaksi jual beli dalam kegiatan usaha?

Jawab: *“belum ada mbak tidak sempat mencatat”*

35. Bagaimana pencatatan laporan keuangan yang dilakukan pada usaha peternakan ayam petelur ini, sudah tersistem atau masih manual?

Jawab: *“belum ada pencatatan”*

36. Apakah bapak mengetahui terkait laporan keuangan UMKM berdasarkan SAK-EMKM?

Jawab: *“tidak”*

**B. Hasil wawancara oleh Bapak Narso selaku pemilik usaha peternakan ayam petelur Yunus Farm**

1. Sebagai apakah posisi bapak dalam usaha peternakan ayam petelur?

Jawab: *“pemilik sekaligus pengelola”*

2. Sudah berapa lama usaha peternakan ayam petelur dijalankan?

Jawab: *“Dari tahun 2017”*

3. Apakah usaha peternakan ayam petelur ini memiliki karyawan?

Jawab: *“tidak hanya skla rumahan mbak paling Cuma anak dan istri saya yang bantu”*

4. Berapakah jumlah ayam yang saat ini bapak pelihara?

Jawab: *“sedikit mbak hanya 1800 ekor ayam tetapi yang aktif bertelur hanya 1000 ekor ayam”*

5. Berapakah modal awal yang bapak keluarkan untuk menjalankan usaha ini?

Jawab: *“ modal awal kurang lebih sekitar 25 juta”*

6. Apakah modal yang bapak gunakan untuk usaha peternakan ayam petelur dari modal sendiri?

Jawab: *“minjam bank mbak ga punya modal dulu”*

7. Berapakah jumlah aset yang bapak miliki untuk usaha ini?

Jawab: *“tanah, mesin, kandang, ayam kalau nominal kurang paham nanti coba kita hitung mbak”*

8. Apakah usaha peternakan ayam petelur ini memiliki aset tetap yang dapat mendukung berjalannya usaha ini?

Jawab: *“ada banyak sepertinya mbak heheh”*

9. Apa saja aset tetap yang dimiliki oleh usaha peternakan ayam petelur ini?

Jawab: *“coba kita lihat nanti ya mbak heheh”*

10. Berapakah harga jual untuk produk yang bapak jual?

Jawab: *“ harga telur itu suka berubah-ubah mbak tidak pasti kalau tidak biar mudah di hitung kita sepakati 25 ribu/ kilo ya mbak”*

11. Berapakah laba yang bapak peroleh dalam 1 bulan?

Jawab: *“kurang paham mbak coba nanti mbak yang hitung”*

12. Berapakah pendapatan yang bapak peroleh dalam 1 hari penjualan produk bapak?

Jawab: *“sehari itu bisa menghasilkan 5 peti mbk 1 peti itu 15 kg dan harga perkilo 25 rb mbak yang hitung sendiri aja yaa”*

13. Adakah pendapatan lainnya kecuali dari produk telur yang bapak jual dari usaha peternakan ayam petelur?

Jawab: *“paling ayam afkir sama kohe ayam mbak”*

14. Berapakah biaya operasional yang bapak keluarkan setiap harinya untuk pembelian pakan, vitamin dan keperluan lainnya?

Jawab: *“sehari itu buat pakan kurang lebih 800 rb untuk kebutuhan 1000 ekor ayam”*

15. Apakah dalam usaha peternakan ayam petelur ini sudah melakukan pencatatan laporan keuangan?

Jawab: *“belum mbak”*

16. Apakah dalam usaha peternakan ayam petelur yang bapak tekuni saat ini memiliki catatan sederhana mengenai transaksi jual beli dalam kegiatan usaha?

Jawab: *“ belum ada mbak tidak sempat mencatat dan kurang paham akuntansi mbak heheeh”*

17. Bagaimana pencatatan laporan keuangan yang dilakukan pada usaha peternakan ayam petelur ini, sudah tersistem atau masih manual?

Jawab: *“belum ada pencatatan”*

18. Apakah bapak mengetahui terkait laporan keuangan UMKM berdasarkan SAK-EMKM?

Jawab: “tidak”

**C. Hasil wawancara oleh Bapak Santoso selaku pemilik usaha peternakan ayam petelur Santoso Farm**

1. Sebagai apakah posisi bapak dalam usaha peternakan ayam petelur?

Jawab: “*pemilik sekaligus pengelola*”

2. Sudah berapa lama usaha peternakan ayam petelur dijalankan?

Jawab: “*Dulu awal usaha saya itu jual telur mbak dari tahun 1992 lalu nekad usaha ayam sendiri tahun 2003*”

3. Apakah usaha peternakan ayam petelur ini memiliki karyawan?

Jawab: “*ada 2 mbak*”

4. Berapakah jumlah ayam yang saat ini bapak pelihara?

Jawab: “*saat ini 5000 ekor ayam tetapi yang aktif bertelur hanya 4000 ekor ayam*”

5. Berapakah modal awal yang bapak keluarkan untuk menjalankan usaha ini?

Jawab: “*modal awal kurang lebih sekitar 40 juta*”

6. Apakah modal yang bapak gunakan untuk usaha peternakan ayam petelur dari modal sendiri?

Jawab: “*modal sendiri mbak hasil nabung*”

7. Berapakah jumlah aset yang bapak miliki untuk usaha ini?

Jawab: *“samaain aja sama yang udah mbak wawancara sama aja mbak kalau usaha ayam itu”*

8. Apakah usaha peternakan ayam petelur ini memiliki aset tetap yang dapat mendukung berjalannya usaha ini?

Jawab: *“sepertinya ada”*

9. Apa saja aset tetap yang dimiliki oleh usaha peternakan ayam petelur ini?

Jawab: *“samain aja mbak”*

10. Berapakah harga jual untuk produk yang bapak jual?

Jawab: *“ harga telur itu suka berubah-ubah mbak tidak pasti kalau tidak biar mudah di hitung kita sepakati 25 ribu/ kilo ya mbak nanti samaain”*

11. Berapakah laba yang bapak peroleh dalam 1 bulan?

Jawab: *“kurang paham mbak coba nanti mbak yang hitung”*

12. Berapakah pendapatan yang bapak peroleh dalam 1 hari penjualan produk bapak?

Jawab: *“sehari itu bisa menghasilkan 12 peti mbk 1 peti itu 15 kg dan harga perkilo 25 rb mbak yang hitung sendiri aja yaa samaain aja ya mbak Cuma beda dijumlah”*

13. Adakah pendapatan lainnya kecuali dari produk telur yang bapak jual dari usaha peternakan ayam petelur?

Jawab: *“paling ayam afkir sama kohe ayam mbak”*

14. Berapakah biaya operasional yang bapak keluarkan setiap harinya untuk pembelian pakan, vitamin dan keperluan lainnya?

Jawab: *“sehari itu buat pakan kurang lebih 800 rb untuk kebutuhan 1000 ekor ayam”*

15. Apakah dalam usaha peternakan ayam petelur ini sudah melakukan pencatatan laporan keuangan?

Jawab: *“belum mbak”*

16. Apakah dalam usaha peternakan ayam petelur yang bapak tekuni saat ini memiliki catatan sederhana mengenai transaksi jual beli dalam kegiatan usaha?

Jawab: *“ belum ada mbak tidak sempat mencatat”*

17. Bagaimana pencatatan laporan keuangan yang dilakukan pada usaha peternakan ayam petelur ini, sudah tersistem atau masih manual?

Jawab: *“belum ada pencatatan”*

18. Apakah bapak mengetahui terkait laporan keuangan UMKM berdasarkan SAK-EMKM?

Jawab: *“tidak pernah dengar mbak”*

#### **D. Hasil wawancara oleh Bapak Silo selaku pemilik usaha peternakan ayam petelur Silo Farm**

1. Sebagai apakah posisi bapak dalam usaha peternakan ayam petelur?

Jawab: *“pemilik sekaligus pengelola”*

2. Sudah berapa lama usaha peternakan ayam petelur dijalankan?

Jawab: *“Dari tahun 2020 mbak”*

3. Apakah usaha peternakan ayam petelur ini memiliki karyawan?

Jawab: *“tidak mbak soalnya masih kecil usahanya ”*



4. Berapakah jumlah ayam yang saat ini bapak pelihara?

Jawab: *“saat ini 900 ekor ayam tetapi yang aktif bertelur hanya 800 ekor ayam”*

5. Berapakah modal awal yang bapak keluarkan untuk menjalankan usaha ini?

Jawab: *“ modal awal kurang lebih sekitar 35 juta mbak”*

6. Apakah modal yang bapak gunakan untuk usaha peternakan ayam petelur dari modal sendiri?

Jawab: *“allhamdulillah tabungan sendiri mbak”*

7. Berapakah jumlah aset yang bapak miliki untuk usaha ini?

Jawab: *“tanah, kandang, ayam kalau nominal kurang paham nanti coba kita hitung mbak ”*

8. Apakah usaha peternakan ayam petelur ini memiliki aset tetap yang dapat mendukung berjalannya usaha ini?

Jawab: *“ada seperti tanah itu ya mbak”*

9. Apa saja aset tetap yang dimiliki oleh usaha peternakan ayam petelur ini?

Jawab: *“mbak nanti cek sendiri y mbak”*

10. Berapakah harga jual untuk produk yang bapak jual?

Jawab: *“ sepakati saja mbak harganya dengan wawancara yang sebelumnya”*

11. Berapakah laba yang bapak peroleh dalam 1 bulan?

Jawab: *“kurang paham mbak coba nanti mbak yang hitung”*

12. Berapakah pendapatan yang bapak peroleh dalam 1 hari penjualan produk bapak?

Jawab: *“sehari itu bisa menghasilkan 3 peti mbk 1 peti itu 15 kg dan harga perkilo 25 rb mbak yang hitung sendiri aja yaa”*

13. Adakah pendapatan lainnya kecuali dari produk telur yang bapak jual dari usaha peternakan ayam petelur?

Jawab: *“paling ayam afkir kalau kohe ayam saat ini untuk konsumsi pribadi mbak soalnya punya ladang”*

14. Berapakah biaya operasional yang bapak keluarkan setiap harinya untuk pembelian pakan, vitamin dan keperluan lainnya?

Jawab: *“sehari itu buat pakan kurang lebih 700 rb “*

15. Apakah dalam usaha peternakan ayam petelur ini sudah melakukan pencatatan laporan keuangan?

Jawab: *“belum mbak”*

16. Apakah dalam usaha peternakan ayam petelur yang bapak tekuni saat ini memiliki catatan sederhana mengenai transaksi jual beli dalam kegiatan usaha?

Jawab: *“ belum ada mbak Cuma istri saya puya catatan untuk pos posnya mbak”*

17. Bagaimana pencatatan laporan keuangan yang dilakukan pada usaha peternakan ayam petelur ini, sudah tersistem atau masih manual?

Jawab: *“belum ada pencatatan”*

18. Apakah bapak mengetahui terkait laporan keuangan UMKM berdasarkan SAK-EMKM?

Jawab: *“tidak”*

**E. Hasil wawancara oleh Bapak Rizal selaku pemilik usaha peternakan ayam petelur Rizal Farm**

1. Sebagai apakah posisi bapak dalam usaha peternakan ayam petelur?

Jawab: *“pemilik sekaligus pengelola”*

2. Sudah berapa lama usaha peternakan ayam petelur dijalankan?

Jawab: *“Dari tahun 2020”*

3. Apakah usaha peternakan ayam petelur ini memiliki karyawan?

Jawab: *“tidak mbak”*

4. Berapakah jumlah ayam yang saat ini bapak pelihara?

Jawab: *“saat ini 700 ekor ayam tetapi yang aktif bertelur hanya 500 ekor ayam”*

5. Berapakah modal awal yang bapak keluarkan untuk menjalankan usaha ini?

Jawab: *“ modal awal kurang lebih sekitar 25 juta mbak”*

6. Apakah modal yang bapak gunakan untuk usaha peternakan ayam petelur dari modal sendiri?

Jawab: *“pribadi mbak”*

7. Berapakah jumlah aset yang bapak miliki untuk usaha ini?

Jawab: *“tanah,, kandang, ayam kalau nominal kurang paham nanti coba kita hitung mbak”*

8. Apakah usaha peternakan ayam petelur ini memiliki aset tetap yang dapat mendukung berjalannya usaha ini?

Jawab: *“ada”*

9. Apa saja aset tetap yang dimiliki oleh usaha peternakan ayam petelur ini?

Jawab: *“coba kita lihat nanti ya mbak heheh”*

10. Berapakah harga jual untuk produk yang bapak jual?

Jawab: *“ harga telur itu suka berubah-ubah mbak tidak pasti kalau tidak biar mudah di hitung kita sepakati 25 ribu/ kilo ya mbak”*

11. Berapakah laba yang bapak peroleh dalam 1 bulan?

Jawab: *“kurang paham mbak coba nanti mbak yang hitung”*

12. Berapakah pendapatan yang bapak peroleh dalam 1 hari penjualan produk bapak?

Jawab: *“sehari itu bisa menghasilkan 3 peti mbk 1 peti itu 15 kg dan harga perkilo 25 rb mbak yang hitung sendiri aja yaa”*

13. Adakah pendapatan lainnya kecuali dari produk telur yang bapak jual dari usaha peternakan ayam petelur?

Jawab: *“paling ayam afkir mbak ”*

14. Berapakah biaya operasional yang bapak keluarkan setiap harinya untuk pembelian pakan, vitamin dan keperluan lainnya?

Jawab: *“sehari itu buat pakan kurang lebih 700 rb”*

15. Apakah dalam usaha peternakan ayam petelur ini sudah melakukan pencatatan laporan keuangan?

Jawab: *“belum mbak”*

16. Apakah dalam usaha peternakan ayam petelur yang bapak tekuni saat ini memiliki catatan sederhana mengenai transaksi jual beli dalam kegiatan usaha?

Jawab: “ belum ada mbak tidak sempat mencatat”

17. Bagaimana pencatatan laporan keuangan yang dilakukan pada usaha peternakan ayam petelur ini, sudah tersistem atau masih manual?

Jawab: *“belum ada pencatatan”*

18. Apakah bapak mengetahui terkait laporan keuangan UMKM berdasarkan SAK-EMKM?

Jawab: *“tidak”*

## **FOTO DOKUMENTASI PENELITIAN**



**Gambar**  
**Peneliti melakukan wawancara dengan Bapak Narso selaku pemilik usaha peternakan ayam petelur Yunus Farm**



**Gambar**  
**Peneliti melakukan wawancara dengan Bapak Muji Wahyudi selaku pemilik usaha peternakan ayam petelur Ainur Farm**



**Gambar**  
**Peneliti melakukan wawancara dengan Bapak Silo selaku pemilik usaha peternakan ayam petelur Silo Farm**



**Gambar**  
**Peneliti melakukan wawancara dengan Bapak Santoso selaku pemilik usaha peternakan ayam petelur Santoso Farm**



**Gambar**  
**Kondisi Kandang sekaligus aset tetap peternakan ayam petelur di Desa Gantimulyo**



**Gambar**  
**Kondisi mesin sekaligus aset tetap peternakan ayam petelur di desa gantimulyo**



**Gambar**  
**Aset Tetap berupa kendaraan di usaha peternakan ayam petelur milik pak santoso**



**Gambar**  
**Aset Tetap berupa ayam belum siap panen**



**Gambar**  
**Aset Tetap berupa ayam siap panen atau ayam yang aktif produksi**



## DAFTAR RIWAYAT HIDUP



Nama lengkap peneliti adalah Tri Wahyuni, putri ketiga dari pasangan Ayahanda Agus Budi Hartoyo dan Ibunda Sutarmi, lahir pada tanggal 08 September 2001 di Desa Gedung Dalem, Kecamatan Batanghari Nuban, Kabupaten Lampung Timur.

Adapun riwayat pendidikan peneliti sebagai berikut: pada tahun 2013/2014 menempuh pendidikan di SD Negeri 2 Gedung Dalem. Kemudian melanjutkan pendidikan di SMP Negeri 5 Batanghari Nuban Satap 2016/2017, dilanjutkan ke jenjang menengah kejuruan SMK N 1 Pekalongan, Kecamatan Pekalongan, Kabupaten Lampung Timur lulus pada tahun 2019/2020 mengambil jurusan akuntansi.

Kemudian peneliti melanjutkan pendidikannya di Institut Agama Islam Negeri Metro (IAIN) Metro Lampung dengan menempuh program studi Akuntanis Syariah Fakultas Ekonomi dan Bisnis Islam. Pada akhir masa studi, peneliti mempersembahkan skripsi yang berjudul: “ **ANALISIS RANCANGAN LAPORAN KEUANGAN PADA USAHA PETERNAKAN AYAM PETELUR DI DESA GANTIMULYO KECAMATAN PEKALONGAN KABUPATEN LAMPUNG TIMUR**”.