

SKRIPSI

**DAMPAK PEMBERDAYAAN PEREMPUAN
MELALUI PROGRAM BANK SAMPAH NUSA TERHADAP
PENINGKATAN PENDAPATAN PERSPEKTIF EKONOMI
SYARIAH DI PKK KELURAHAN BANJAR SARI**

Oleh :

**BENI MULYO RAHARJO
NPM. 1903011029**



**Jurusan Ekonomi Syari'ah
Fakultas Ekonomi Dan Bisnis Islam**

**INSTITUT AGAMA ISLAM NEGERI (IAIN) METRO
1445 H/ 2024 M**

**DAMPAK PEMBERDAYAAN PEREMPUAN
MELALUI PROGRAM BANK SAMPAH NUSA TERHADAP
PENINGKATAN PENDAPATAN PERSPEKTIF EKONOMI
SYARIAH DI PKK KELURAHAN BANJAR SARI**

Diajukan Untuk Memenuhi Tugas dan Memenuhi Sebagian Syarat
Memperoleh Gelar Sarjana Ekonomi (S.E)

Oleh:

BENI MULYO RAHARJO
NPM. 1903011029

Pembimbing : Sukma Sari Dewi Chan, S.Th.I,M.Ud

Jurusan Ekonomi Syariah
Fakultas Ekonomi dan Bisnis Islam

INSTITUT AGAMA ISLAM NEGERI (IAIN) METRO
1445 H / 2024 M

NOTA DINAS

Nomor : -
Lampiran : 1 (Satu) Berkas
Perihal : **Pengajuan Untuk di Munaqosyahkan**

Kepada Yth,
Dekan Fakultas Ekonomi dan Bisnis Islam
IAIN Metro

Di _____
Tempat

Assalamu'alaikum, Wr.Wb

Setelah kami mengadakan pemeriksaan, bimbingan dan perbaikan seperlunya, maka Skripsi yang disusun oleh :

Nama : Beni Mulyo Raharjo
NPM : 1903011029
Fakultas : Ekonomi dan Bisnis Islam
Jurusan : Ekonomi Syariah
Judul : DAMPAK PEMBERDAYAAN PEREMPUAN MELALUI
PROGRAM BANK SAMPAH NUSA TERHADAP
PENINGKATAN PENDAPATAN PERSPEKTIF EKONOMI
SYARIAH DI PKK KELURAHAN BANJAR SARI

Sudah kami setuju dan dapat diajukan ke Fakultas Ekonomi dan Bisnis Islam untuk di Munaqosyahkan.

Demikian harapan kami dan atas perhatiannya saya ucapkan terima kasih.

Wassalamu'alaikum, Wr.Wb

Metro, 26 Januari 2024
Pembimbing,



Sukma Sari Dewi Chan, S.Th.I, M.Ud
NIDN.2008029201

HALAMAN PERSETUJUAN

Judul : DAMPAK PEMBERDAYAAN PEREMPUAN MELALUI
PROGRAM BANK SAMPAH NUSA TERHADAP
PENINGKATAN PENDAPATAN PERSPEKTIF EKONOMI
SYARIAH DI PKK KELURAHAN BANJAR SARI

Nama : Beni Mulyo Raharjo

NPM : 1903011029

Fakultas : Ekonomi dan Bisnis Islam

Jurusan : Ekonomi Syariah

MENYETUJUI

Untuk di Munaqosyahkan dalam Sidang Munaqosyah Fakultas Ekonomi
dan Bisnis Islam IAIN Metro.

Metro, 26 Januari 2024
Pembimbing,

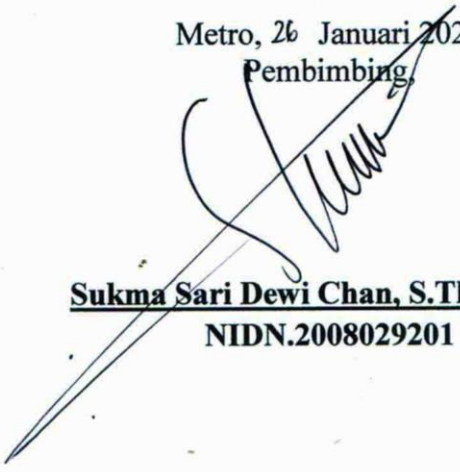
Sukma Sari Dewi Chan, S.Th.I, M.Ud
NIDN.2008029201



**KEMENTERIAN AGAMA REPUBLIK INDONESIA
INSTITUT AGAMA ISLAM NEGERI (IAIN) METRO
FAKULTAS EKONOMI DAN BISNIS ISLAM**

Jalan Ki.Hajar Dewantara Kampus 15A Iringmulyo Metro Lampung 34111
Telp. (0725) 41507, Fax (0725) 47296 Website: www.metrouniv.ac.id
E-mail: iainmetro@gmail.com

PENGESAHAN SKRIPSI

No. B-0568/ln.28.3/D/PP.00.9/02/2024.....

Skripsi dengan Judul : DAMPAK PEMBERDAYAAN PEREMPUAN MELALUI PROGRAM BANK SAMPAH NUSA TERHADAP PENINGKATAN PENDAPATAN PERSPEKTIF EKONOMI SYARIAH DI PKK KELURAHAN BANJAR SARI, Disusun Oleh : BENI MULYO RAHARJO NPM. 1903011029, Jurusan Ekonomi Syariah (ESy) yang telah di Ujikan dalam Sidang Munaqosyah Fakultas Ekonomi dan Bisnis Islam Institut Agama Islam Negeri (IAIN) Metro pada hari/tanggal : Rabu/ 07 Februari 2024.

TIM PENGUJI

Ketua / Moderator : Sukma Sari Dewi Chan, S.Th.I., M.Ud (.....)

Penguji I : Rina El Maza, S.H.I., M.S.I (.....)

Penguji II : Hotman, M.E.,Sy (.....)

Sekretaris : Agus Alimuddin, M.E (.....)

Mengetahui,
Dekan Fakultas Ekonomi dan Bisnis Islam

Dr. Mat Jafil, M.Hum
NIP. 19620812 199803 1 001

ABSTRAK

DAMPAK PEMBERDAYAAN PEREMPUAN MELALUI PROGRAM BANK SAMPAH NUSA TERHADAP PENINGKATAN PENDAPATAN PERSPEKTIF EKONOMI SYARIAH DI PKK KELURAHAN BANJAR SARI

Oleh:

BENI MULYO RAHARJO
NPM. 1903011029

Pemberdayaan perempuan merupakan cara yang dapat dilakukan untuk menggali dan mengembangkan potensi perempuan agar produktif dan berkualitas sebagai langkah awal untuk memberikan kontribusi. Berdasarkan hasil prasurvei yang telah peneliti laksanakan di Bank Sampah Nusa PKK Kelurahan Banjar Sari, Kecamatan Metro Utara, Kota Metro adanya permasalahan yang timbul terkait kurangnya kesadaran, kepedulian masyarakat terhadap kebersihan lingkungan serta untuk menambah pendapatan perempuan khususnya pada ibu-ibu rumah tangga.

Penelitian ini yang bertujuan untuk mengetahui dampak pemberdayaan perempuan terhadap peningkatan pendapatan pada nasabah Bank Sampah Nusa PKK Kelurahan Banjar Sari ditinjau dari perspektif ekonomi syariah. Penelitian ini termasuk kedalam penelitian kualitatif lapangan (*field research*) yang dilakukan di Kelurahan Banjar Sari, Metro Utara, Kota Metro. Sumber data yang digunakan adalah data primer dan sekunder. Teknik pengumpulan data dalam penelitian ini melalui wawancara dengan nasabah Bank Sampah Nusa, observasi, dan dokumentasi. Adapun teknik penjaminan keabsahan data yang digunakan pada penelitian ini adalah triangulasi data.

Berdasarkan hasil penelitian ini menunjukkan bahwa keberadaan program Bank Sampah Nusa PKK Kelurahan Banjar Sari memberikan dampak positif terhadap pemberdayaan perempuan yang sudah sesuai dengan indikator dari pemberdayaan, dengan terpenuhinya akses, partisipasi, kontrol, dan manfaat. Selain itu dari sisi pendapatan terdapat peningkatan pendapatan sehingga membantu perekonomian para nasabah Bank Sampah. Kemudian dari sisi ekonomi syariah pemberdayaan perempuan melalui Bank Sampah menurut peneliti sudah sesuai dengan ekonomi syariah, karena tidak melanggar nilai-nilai syariat yang sudah ditetapkan.

Kata Kunci: Pemberdayaan Perempuan, Pendapatan, Bank Sampah

ORISINALITAS PENELITIAN

Saya yang bertanda tangan dibawah ini :

Nama : Beni Mulyo Raharjo

NPM : 1903011029

Jurusan : Ekonomi Syariah

Fakultas : Ekonomi dan Bisnis Islam

Menyatakan bahwa skripsi ini secara keseluruhan adalah hasil penelitian saya kecuali bagian-bagian tertentu yang dirujuk dari sumbernya dan disebutkan dalam daftar pustaka.

Metro, 26 Januari 2024
Yang Menyatakan,



Beni Mulyo Raharjo
NPM. 1903011029

MOTTO

إِنَّ مَعَ الْعُسْرِ يُسْرًا

“Sesungguhnya Sesudah Kesulitan Itu Ada Kemudahan”

(QS Al-Insyirah Ayat 6)

PERSEMBAHAN

Sujud syukur kepada Allah SWT yang telah memberikan kekuatan, kelancaran, kesabaran dalam membekali ilmu serta kemudahan yang diberikan, akhirnya skripsi ini dapat terselesaikan. Shalawat dan salam selalu terlimpahkan keharibaan Muhammad SAW. Saya persembahkan skripsi ini kepada:

1. Kedua orang tua tercinta Ayahanda Sukardi dan Ibunda Legiyem. Sebagai tanda bakti, hormat, dan rasa terimakasih kepada Ibu dan Bapak yang selalu mendoakan, menasehatiku, dan menyemangati.
2. Semua Saudara tersayang, Terima kasih untuk doa dan dukungan yang telah diberikan serta motivasi dalam perjalanan kuliah.
3. Ibu Sukma Sari Dewi Chan S.Th.I, M.Ud, yang telah membimbing dan mengarahkan peneliti dalam penyusunan skripsi ini dengan penuh rasa sabar.
4. Teman seperjuangan Ekonomi syariah angkatan 2019 terimakasih do'a dan dukungannya yang telah diberikan kepada saya dalam menyelesaikan penelitian ini.
5. Kawan-Kawan Aktivis Ikatan Mahasiswa Muhammadiyah Kota Metro yang senantiasa mendukung setiap fase berkembang dan proses Perjuangan menimba ilmu dengan gelar mahasiswa di almamater IAIN Metro.
6. Almamater Institut Agama Islam Negeri (IAIN) Metro.

KATA PENGANTAR

Assalamualaikum Wr. Wb. Puji syukur peneliti panjatkan kehadirat Allah SWT. Atas taufik dan hidayah-NYA sehingga peneliti dapat menyelesaikan penulisan skripsi dengan judul “Dampak Pemberdayaan Perempuan Melalui Program Bank Sampah Nusa Terhadap Peningkatan Pendapatan di PKK Kelurahan Banjar Sari”, skripsi ini adalah bagian dari persyaratan untuk menyelesaikan pendidikan Jurusan Ekonomi Syariah Fakultas Ekonomi dan Bisnis Islam di Institut Agama Islam Negeri (IAIN) Metro guna memperoleh gelar Sarjana Ekonomi (S.E)

Dalam upaya penyelesaian skripsi ini, peneliti telah menerima banyak bantuan dan bimbingan dari berbagai pihak. Oleh karenanya peneliti mengucapkan terimakasih kepada:

1. Ibu Prof.Dr. Hj. Siti Nurjanah M.Ag, PIA selaku Rektor IAIN Metro
2. Bapak Dr.Mat Jalil,M.Hum, selaku Dekan Fakultas Ekonomi dan Bisnis Islam
3. Bapak Yudistira Ardana M.E.K, selaku Ketua Jurusan Ekonomi Syariah.
4. Ibu Sukma Sari Dewi Chan,. S. Th.I., M. Ud selaku Pembimbing yang telah memberi bimbingan yang sangat berharga dalam mengarahkan dan memberikan motivasi kepada peneliti
5. Bapak dan Ibu Dosen/Karyawan IAIN Metro yang telah memberikan ilmu pengetahuan dan sarana prasarana selama peneliti menempuh pendidikan.

6. Orang Tua saya Bapak Sukardi dan Ibu Legiyem yang selalu memberikan dukungan baik doa maupun materi.
7. TP-PKK dan pengurus Bank Sampah Nusa PKK Kelurahan Banjar Sari yang telah memberikan waktu dan bimbingan dalam penelitian ini.
8. Teman-Teman saya yang memberikan motivasi sehingga saya dapat menyelesaikan skripsi ini.

Namun peneliti menyadari, bahwa penyusunan skripsi ini belum mencapai kesempurnaan, karena itu peneliti mengharapkan kritik dan saran dari berbagai pihak untuk kesempurnaanya. Semoga skripsi ini dapat bermanfaat bagi peneliti ini sendiri dan bagi pembaca pada umumnya.

Metro, Januari 2024
Peneliti,



Beni Mulyo Raharjo
NPM. 1903011029

DAFTAR ISI

HALAMAN SAMPUL	i
HALAMAN JUDUL	ii
NOTA DINAS	iii
HALAMAN PERSETUJUAN	iv
HALAMAN PENGESAHAN	v
ABSTRAK	vi
ORISINALITAS PENELITIAN	vii
MOTTO	viii
PERSEMBAHAN	ix
KATA PENGANTAR	x
DAFTAR ISI	xii
DAFTAR TABEL	xiv
DAFTAR GAMBAR	xv
DAFTAR LAMPIRAN	xvi
BAB I PENDAHULUAN	
A. Latar Belakang	1
B. Pertanyaan Penelitian	6
C. Tujuan dan Manfaat Penelitian	6
D. Penelitian yang Relevan	7
BAB II LANDASAN TEORI	
A. Pemberdayaan Perempuan	10
1. Pengertian Pemberdayaan Perempuan	10
2. Tujuan Pemberdayaan Perempuan.....	11
3. Prinsip Pemberdayaan Perempuan.....	14
4. Strategi Pemberdayaan Perempuan.....	16
5. Indikator Pemberdayaan Perempuan	17
6. Dampak Pemberdayaan	17
7. Pemberdayaan Perempuan Dalam Perspektif Ekonomi Islam.....	19

B. Bank Sampah	21
1. Pengertian Bank Sampah	21
2. Tujuan Bank Sampah	22
3. Manfaat Bank Sampah	22
4. Mekanisme Kerja Bank Sampah.....	22
C. Pendapatan	23
1. Pengertian Pendapatan.....	23
2. Faktor – Faktor Yang Mempengaruhi Pendapatan.....	25
3. Sumber Pendapatan	26
4. Indikator Yang Mempengaruhi Tingkat Pendapatan	27
5. Pendapatan Dalam Perspektif Ekonomi Islam	28
D. Teori Ekonomi Islam	29
1. Pengertian Ekonomi Islam	29
2. Prinsip-Prinsip Ekonomi	29
3. Tujuan Ekonomi Islam	30

BAB III METODE PENELITIAN

A. Jenis dan Sifat Penelitian.....	31
1. Jenis Penelitian	31
2. Sifat Penelitian	31
B. Sumber Data.....	32
1. Sumber Data Primer	32
2. Sumber Data Sekunder	33
C. Teknik Pengumpulan Data.....	35
1. Wawancara	36
2. Observasi	37
3. Dokumentasi.....	37
D. Teknik Penjamin Keabsahan Data	37
E. Teknik Analisis Data.....	38

BAB IV HASIL PENELITIAN DAN PEMBAHASAN

A. Gambaran Umum Bank Sampah Nusa PKK Kelurahan Banjar Sari....	40
B. Pembahasan	44
1. Dampak Pemberdayaan Perempuan Melalui Bank Sampah Terhadap Peningkatan Pendapatan.....	44
2. Analisis Dampak Pemberdayaan Perempuan Melalui Bank Sampah Terhadap Peningkatan Pendapatan Ditinjau Dari Ekonomi Syariah	49

BAB V PENUTUP

A. Kesimpulan.....	57
B. Saran.....	57

DAFTAR PUSTAKA

LAMPIRAN LAMPIRAN

DAFTAR RIWAYAT HIDUP

DAFTAR TABEL

Table 1.1 Jenis dan Harga Sampah	5
Tabel 4.1 Hasil Tabungan Bank Sampah Bulan November 2024	48

DAFTAR GAMBAR

Gambar 4.1 Struktur Organisasi Bank Sampah Nusa PKK Kelurahan Banjar Sari 43

DAFTAR LAMPIRAN

1. SK Pembimbing
2. Alat Pengumpul Data (APD)
3. Surat Izin Research
4. Surat Tugas
5. Surat Keterangan Bebas Pustaka
6. Surat Keterangan Bebas Plagiasi
7. Lembar Konsultasi Bimbingan Skripsi
8. Dokumentasi
9. Daftar Riwayat Hidup

BAB I

PENDAHULUAN

A. Latar Belakang Masalah

Sampah dapat diartikan hasil produksi yang terbuang atas aktivitas kehidupan manusia. Sampah akan selalu ada ketika manusia terus melakukan aktivitas kehidupannya.¹ Sampah yang menumpuk akan menjadi masalah lingkungan jika dibiarkan begitu saja tanpa membuangnya dengan cara yang benar.

Permasalahan sampah tidak hanya memahami bagaimana cara mengelola sampah, akan tetapi harus disertai dengan perilaku masyarakat. Pemerintah, organisasi/lembaga, maupun masyarakat harus memiliki aksi dalam mengatasi sampah yang tidak terkontrol dengan baik. Jika tidak ada yang merubah pola perilaku masyarakat terhadap sampah maka akan menjadi budaya dan kebiasaan hidup masyarakat yang tidak peduli akan masalah lingkungan.

Kebiasaan dalam membuang sampah dengan mencampurkan semua jenis sampah menjadi satu akan meningkatkan produksi sampah di Tempat Pembuangan Akhir (TPA) sehingga menimbulkan dampak lingkungan dan kesehatan. Maka dari itu perlu meminimalisir sampah yang dibuang di Tempat Pembuangan Akhir (TPA) dengan cara memisahkan sampah atau memilah

¹ Anih Srih Suryani “Peranan Bank Sampah dalam Efektivitas Pengelolaan Sampah. (Study Kasus Bank Sampah Malang)”, *Aspirasi*, Vol. 5 No.1, (2015): 71.

sampah organik dan anorganik. Salah satu alternatif pengelolaan sampah adalah dengan melalui pemberdayaan masyarakat.

Kelurahan Banjarsari terletak didataran rendah termasuk dalam wilayah Kecamatan Metro Utara Kota Metro Provinsi Lampung yang berbatasan dengan wilayah Kabupaten Lampung Tengah. Kelurahan Banjarsari seluas ± 575 Ha. Jumlah Penduduk Kelurahan Banjarsari berjumlah 12.265 orang Terdiri Laki – laki 6.154 orang, perempuan 6.111 orang

Kondisi masyarakat Banjar Sari memiliki permasalahan yakni banyak masyarakat Banjar Sari yang masih belum peduli terhadap sampah yang dihasilkannya kemudian kurangnya kesadaran, kepedulian masyarakat terhadap kebersihan lingkungan.² Dan Tingginya angka penduduk perempuan yang belum atau tidak memiliki pekerjaan sehingga tidak memiliki pendapatan. Penduduk perempuan usia 18-56 tahun yang belum atau tidak bekerja berjumlah 711 orang.

Untuk mengatasi persoalan yang dihadapi oleh masyarakat Banjar Sari, mereka membutuhkan pihak yang dapat mengatasi masalah tersebut. Pihak yang dapat mengatasi masalah tersebut salah satunya adalah PKK Kelurahan Banjar Sari melalui program Bank Sampah Nusa. Bank Sampah turut andil dalam mengatasi permasalahan lingkungan dengan pemberdayaan perempuan melalui pengelolaan sampah yang baik dan mengatasi tidak adanya pendapatan perempuan di Kelurahan Banjar Sari.

² Wawancara ,Agustina Yayuk Ketua TP-PKK Kelurahan Banjar Sari, Minggu, 15 Januari 2023 Pukul 09:30 Wib.

Pemberdayaan adalah proses untuk menekankan pada pemberian keahlian kepada perorangan atau kelompok masyarakat agar mempunyai kemampuan maupun keberdayaan untuk menentukan pilihannya. Tujuan dari pemberdayaan meliputi berbagai upaya perbaikan, yaitu : perbaikan pendidikan (*better education*), perbaikan aksesibilitas (*better accessibility*), perbaikan tindakan (*better action*), perbaikan kelembagaan (*better institution*), perbaikan usaha (*better business*), perbaikan pendapatan (*better Income*), perbaikan lingkungan (*better environment*), perbaikan kehidupan (*better living*), perbaikan masyarakat (*better community*).³

Sedangkan pemberdayaan perempuan adalah upaya untuk peningkatan peran perempuan untuk meningkatkan kemampuan untuk menentukan pilihannya⁴. Kata perempuan dalam kamus Bahasa Indonesia merupakan orang atau manusia yang mempunyai puki, dapat menstruasi, hamil, melahirkan anak dan menyusui. Selain itu, perempuan adalah sosok yang perkasa dan dibalik kelembutan sifatnya, terdapat kekuatan dan potensi yang luar biasa. Kekuatan dan potensi inilah yang akhirnya membuat perempuan menjadi sosok yang mandiri. Sosok yang mampu keluar dari kekangan kemiskinan hingga mampu menggerakkan perekonomian keluarga.⁵ Hakekat pemberdayaan perempuan yaitu peningkatan hak, kewajiban, kedudukan kemampuan, peran, kesempatan, kemandirian, ketahanan mental,

³ Hendrawati Hamid, *Manajemen Pemberdayaan Masyarakat*, Cet. 1 (Makasar: DE LA MACCA, 2018), 13-14.

⁴ Sukarman kamuli & raufa.hatu, *pemberdayaan perempuan di pesisir* ,(Jakarta:pustaka Indonesia pres), 7

⁵ Megi Tindakan, Peran Perempuan Dalam Meningkatkan Ekonomi Keluarga (Studi Kasus: Perempuan Pekerja Sawah Di Desa Lemoh Barat Kecamatan Tombariri Timur Minahasa), *Jurnal Berkala Ilmiah Efisiensi*, Vol.20 No.3,2020,85

dan spiritual perempuan yang merupakan bagian yang tidak dapat dipisahkan dari upaya peningkatan kualitas sumber daya manusia.⁶

Oleh sebab itu pengembangan Bank Sampah dapat memperluas basis ekonomi dan memberikan kontribusi dalam perubahan struktural yaitu meningkatkan pendapatan masyarakat dan meningkatkan perekonomian daerah. Dan dapat memberikan kontribusi pada lingkungan sekitar yang dapat menciptakan kesejahteraan karena peningkatan pendapatan⁷. Dalam pandangan islam, pendapatan harus dari usaha yang jelas dan halal. Pada harta yang halal membawa keberkahan dunia dan akhirat.⁸ Sebagaimana firman Allah SWT dalam surat An-nahl ayat 114 yang berbunyi:

فَكُلُوا مِمَّا رَزَقَكُمُ اللَّهُ حَلَالًا طَيِّبًا وَاشْكُرُوا نِعْمَتَ اللَّهِ إِن كُنتُمْ إِيَّاهُ تَعْبُدُونَ

Artinya : “Maka makanlah yang halal lagi baik dari rezeki yang telah diberikan Allah kepadamu; dan syukurilah nikmat Allah, jika kamu hanya kepada-Nya saja menyembah”. (Q.S. An-Nahl : 114).⁹

Bank Sampah Nusa PKK Kelurahan Banjar Sari dikelola kader PKK Kelurahan Banjar Sari. Kegiatan pemberdayaan yang dilakukan Bank Sampah yaitu mensosialisasikan tata cara pemilahan, dan melakukan pendampingan pengelolaan sampah rumah tangga. Bank Sampah juga mendorong pemilihan

⁶ Diana kurnia putri, “Pemberdayaan Perempuan Melalui Program Usaha Peningkatan Pendapatan Keluarga (UP2K) Di Desa Sumber Rejo Kecamatan Waway Karya Lampung Timur”, *Skripsi Mahasiswa Program Studi Pengembangan Masyarakat Islam Fakultas Dakwah Dan Ilmu Komunikasi Universitas Islam Negeri Raden Intan Lampung*, 2018, 7.

⁷ Putu Lanang Eka Sudiarta, dkk ”analisis faktor-faktor yang mempengaruhi kinerja usahamikro kecil dan menengah (umkm) di kabupaten bangli” *Jurnal, Ekomomi Vol 1 No 1*, 2015,21

⁸ Almalia, “Strategi Pendidikan dan Pendapatan dalam Strategi Manajemen Keuangan Keluarga Ditinjau dari Perspektif Islam” (*Skripsi Program Ekonomi Islam IAIN Raden Intan Lampung*, 2015), 32.

⁹ QS.An-Nahl:114

sampah organik dan anorganik secara kolektif.¹⁰ Berikut adalah daftar harga sampah yang didapat dijual di Bank Sampah Nusa PKK Kelurahan Banjar Sari.

Tabel 1.1
Jenis dan Harga Sampah

No	Jenis Sampah	Harga/Kg
1	Gelas Aqua Bersih	5.500
2	Gelas Aqua Kotor	3.500
3	Botol Putih	4.000
4	Botol Warna	2.300
5	Botol Air Mineral Bersih	3.500
6	Botol Air Mineral Biru Muda	3.000
7	Botol Minerale Warna	2.000
8	Plastik Atom Warna	3.000
9	Tutup Botol	2.500
10	Plastik Campur	2.200
11	Koran	5.500
12	Kardus	1.200
13	HVS	1.500
14	Burem	500
15	Buku	800
16	Duplek	300
17	Besi	3.000
18	Kaleng	800
19	Aluminium	5.000

Dari berbagai jenis sampah anorganik yang sudah dikumpulkan kemudian dijual sesuai dengan harga kemudian ditabung ke Bank Sampah kemudian untuk sampah residu plastik digunakan untuk membuat *ecobrick* yang nantinya dapat dijual oleh nasabah ke Bank Sampah dan berupa sampah organik maka Bank Sampah menerimanya dengan suka rela untuk pembuatan pupuk cair.

¹⁰ Wawancara Ibu Dahlia, Direktur Bank Sampah Nusa PKK Kelurahan Banjar Sari, Minggu 15 Januari 2023 Pukul 10:30 Wib.

Dengan hadirnya pemberdayaan perempuan melalui Bank sampah, diharapkan masyarakat khususnya para perempuan mendapatkan manfaat dari pengelolaan sampah yang dihasilkan. Dengan pengelolaan sampah para perempuan khususnya ibu-ibu rumah tangga dapat menjadi pendorong peningkatan pendapatan dan membuka lapangan kerja. Sampah-sampah yang dihasilkan dapat di kelola dan ditukarkan menjadi uang dan digunakan untuk kebutuhan sehari hari.

Berdasarkan uraian diatas maka penulis tertarik mengadakan penelitian dengan judul "Dampak Pemberdayaan Perempuan Melalui Program Bank Sampah Nusa Terhadap Peningkatan Pendapatan Dalam Perspektif Ekonomi Syariah Di PKK Kelurahan Banjar Sari".

B. Pertanyaan Penelitian

Berdasarkan uraian latar belakang diatas, maka permasalahan yang akan dibahas dalam penelitian adalah sebagai berikut:

1. Bagaimana dampak Bank Sampah terhadap peningkatan pendapatan perempuan ditinjau dari ekonomi syariah?

C. Tujuan dan Manfaat Penelitian

1. Tujuan Penelitian

Tujuan penelitian ini adalah untuk mengetahui dampak pemberdayaan perempuan terhadap peningkatan pendapatan pada nasabah Bank Sampah Nusa PKK Kelurahan Banjar Sari ditinjau dari perspektif ekonomi syariah.

2. Manfaat Penelitian

Manfaat penelitian ini, yakni:

- a. Secara teoritis (keilmuan), Penelitian ini diharapkan dapat bermanfaat bagi peneliti khususnya dan peneliti lain untuk meneliti secara lebih lanjut tentang pemberdayaan perempuan di bidang ekonomi khususnya dalam meningkatkan peningkatan pendapatan untuk kesejahteraan kaum perempuan. dan bagi para pembaca memberikan referensi untuk penelitian lanjutan.
- b. Secara praktis, Penelitian ini dapat menambah pengetahuan mengenai pemberdayaan yang dilakukan oleh Bank Sampah Nusa PKK Kelurahan Banjar Sari dalam meningkatkan pendapatan nasabahnya khususnya ibu-ibu PKK, sehingga dapat menjadi rujukan pemberdayaan bagi para pembaca.

D. Penelitian yang Relevan

Penelitian yang relevan berisikan hasil penelitian yang berkaitan dengan masalah yang akan dibahas, sehingga penelitian akan terlihat dan perbedaan target yang akan dicapai juga akan terlihat. Berikut adalah penelitian yang relevan:

1. Penelitian yang dilakukan oleh Rinaldi tahun 2020 jurusan ekonomi syariah dengan judul Pengaruh Pemberdayaan Ekonomi Terhadap Kesejahteraan Masyarakat Menurut Perspektif Islam (Studi Kasus Pada Lembaga Distribusi Pangan Masyarakat Desa Namploh Papeun Kecamatan Samalanga Kabupaten Birreun) Fokus penelitian ini adalah

pemberdayaan ekonomi masyarakat pada Lembaga Distribusi Pangan Masyarakat berpengaruh positif dan signifikan terhadap kesejahteraan masyarakat Desa Namploh Papeun menurut perspektif Islam. Hal ini berdasarkan manfaat yang dirasakan para anggota, yaitu: Anggota mendapatkan pinjaman gabah pada saathasil panen buruk atau mengalami krisis pangan. Pendapatan anggota meningkat dari sebelumnya karena hasil panen yang dijual kepada pihak LDPM sesuai dengan harga ketentuan pemerintah. Persamaannya yaitu tentang pemberdayaan. Perbedaan penelitian yang dilakukan oleh renaldi adalah jika pada penelitian renaldi melukan penelitian pada kesejahteraan masyakarat, penelitian yang akan dilakukan oleh peneliti adalah pada peningkatan pendapatan pada ibu-ibu PKK.¹¹

2. Penelitian yang dilakukan oleh Muhammad Habibi Tahun 2020 Program Studi Ekonomi Pembangunan Dengan Judul Analisis Peranan Bank Sampah Dalam Meningkatkan Pendapatan Pengrajin Barang Bekas Daur Ulang DiKelurahan Rejosari Kecamatan Bukit Raya Kota Pekan baru Fokus penelitian ini adalah peran bank berpengaruh positif dan signifikan meningkatkan pendapatan sampah pengerajin barang bekas. Hasil penelitian pada Bank Sampah collection pemberdayaan yang dilakukan dengan menjadi pengrajin barang bekas menunjukkan bahwa masyarakat yang sebelum bergabung dengan dalang collection tidak memiliki

¹¹ Rinaldi, “Pengaruh Pemberdayaan Ekonomi Terhadap Kesejahteraan Masyarakat Menurut Perspektif Islam (Studi Kasus Pada Lembaga Distribusi Pangan Masyarakat Desa Namploh Papeun Kecamatan Samalanga Kabupaten Birreun)”, *Skripsi Mahasiswa Program Studi Ekonomi Syariah Fakultas Ekonomi Dan Bisnis Islam universitas Islam Negeri Ar-Raniry Darussalam Banda Aceh, 2019.*

penghasilan, namun setelah bergabung dengan dalam collection masyarakat mendapatkan perubahan ekonomi. Persamaan yang penelitian adalah tentang peningkatan pendapatan melalui program Bank Sampah. Sedangkan perbedaannya adalah pada pemberdayaan perempuan.¹²

3. Penelitian yang dilakukan oleh Salpia tahun 2020 jurusan pengembangan masyarakat islam yang berjudul Pengaruh Bank Sampah Terhadap Peningkatan Ekonomi Nasabah Di Kelurahan Air Putih Kecamatan Tampan Kota Pekanbaru dengan hasil penelitian ini maka bahwa terdapat pengaruh Bank Sampah terhadap peningkatan ekonomi nasabah di Kelurahan air putih kecamatan tampan kota pekanbaru. Hal ini menunjukkan bahwa persentase pengaruh Bank Sampah terhadap peningkatan ekonomi nasabah sebesar 35,6 % artinya pengaruh yang diberikan oleh Bank Sampah terhadap peningkatan ekonomi nasabah cukup kuat. Persamaan penelitian adalah tentang pemberdayaan Perbedaan penelitian yang dilakukan Salpia oleh adalah jika pada penelitian Salpia melakukan penelitian pada peningkatan ekonomi sedangkan penelitian yang dilakukan oleh peneliti adalah peningkatan pendapatan.¹³

¹² Muhammad Habibi, "Analisis Peranan Bank Sampah dalam Meningkatkan Pendapatan Pengrajin Barang Bekas daur Ulang DiKelurahan Rejosari Kecamatan Bukit Raya Kota Pekanbaru", *Skripsi Mahasiswa Jurusan Ekonomi Pembangunan Fakultas Ekonomi Universitas Islam Riau Pekanbaru*, 2020.

¹³ Salpia, "Pengaruh Bank Sampah Terhadap Peningkatan Ekonomi Nasabah Di Kelurahan Air Putih Kecamatan Tampan Kota Pekanbaru", *Skripsi Mahasiswa Jurusan Pengembangan Masyarakat Islam Fakultas Dakwah dan Komunikasi Universitas Islam Negeri Sultansyarif Kasim Riau*, 2020.

BAB II

LANDASAN TEORI

A. Pemberdayaan Perempuan

1. Pengertian Pemberdayaan Perempuan

Pemberdayaan. Dalam Kamus Besar Bahasa istilah pemberdayaan berasal dari akar kata "daya", yang berarti tenaga atau kekuatan. Kata asal itu diberi awalan "ber" sehingga berbunyi "berdaya" yang berarti kemampuan melakukan sesuatu atau kemampuan bertindak. Kemudian kata berdaya diberi awal "pe" dan akhiran "an" menjadi "pemberdayaan" yang mempunyai arti menjadikan mampu untuk melakukan sesuatu. Pemberdayaan masyarakat merupakan upaya meningkatkan kemampuan masyarakat seiring dengan upaya memperkuat kelembagaan masyarakat agar mampu mewujudkan kemandirian untuk melepaskan diri dari perangkap kemiskinan dan keterbelakangan.¹

Secara umum, pemberdayaan masyarakat ditujukan kepada kelompok masyarakat yang rentan dan lemah, sehingga setelah diberdayakan mereka memiliki kekuatan atau kemampuan dalam memenuhi kebutuhan dasarnya. Kebutuhan dasar ini mencakup sandang, pangan, dan papan. Selain mampu memenuhi kebutuhan dasar, masyarakat juga diharapkan akan mampu menjangkau sumber-sumber produktif yang dapat meningkatkan pendapatannya dan memperoleh barang/jasa yang

¹ KBBI-online, "Pemberdayaan", www.kbbi.kemdikbud.go.id diakses pada tanggal 17 Maret 2023 pukul 17.00 wib.

dibutuhkan dengan kualitas yang bagus. Dalam hal ini masyarakat diharapkan kan mampu berpartisipasi dalam proses pembangunan dan pengambilan keputusan yang mempengaruhi mereka.²

Menurut Zakiyah Pemberdayaan perempuan adalah suatu proses kesadaran dan pembentukan kapasitas terhadap partisipasi yang lebih besar, kekuasaan dan tindakan transformasi agar menghasilkan persamaan derajat antara laki-laki dan perempuan.³

Pemberdayaan perempuan yaitu memberi kesempatan dan mendorong individu untuk mengambil bagian dan tanggung jawab baik perorangan ataupun kelompok guna meningkatkan kemampuan dalam memberikan kontribusi terhadap tujuan organisasi⁴. Pemberdayaan perempuan merupakan cara yang dapat dilakukan untuk menggali dan mengembangkan potensi perempuan agar produktif dan berkualitas sebagai langkah awal untuk memberikan kontribusi.

2. Tujuan Pemberdayaan perempuan

Tujuan dari pemberdayaan perempuan menunjuk pada keadaan atau hasil yang ingin dicapai oleh sebuah perubahan sosial yaitu masyarakat yang berdaya, memiliki kekuasaan atau pengetahuan dan kemampuan dalam memenuhi kebutuhan hidupnya baik yang bersifat fisik, ekonomi,

² Muhammad Alhada Fuadilah Habib,” Kajian Teoritis Pemberdayaan Masyarakat Dan Ekonomi Kreatif”, *Ar Rehla: Journal of Islamic Tourism, Halal Food, Islamic Traveling, and Creative Economy*, Vol.1, No.2, (2021). 108

³ Rosmadiana, *Model Pemberdayaan perempuan(strategi pengembangan desa wisata berkelanjutan)*,(Banyumas: Pena Persada, 2022),19

⁴ Hardiana, “Strategi Pemberdayaan Perempuan di Dinas Pemberdayaan Perempuan dan Perlindungan Anak Kabupaten Enrekang”, *Skripsi Mahasiswa Program Studi Ilmu Administrasi Negara Fakultas Ilmu Sosial dan Ilmu Politik Universitas Muhammadiyah Makasar*, 2018, 19.

maupun sosial seperti memiliki kepercayaan diri, mampu menyampaikan aspirasi, mempunyai mata pencaharian, berpartisipasi dalam kegiatan sosial dan mandiri dalam melaksanakan tugas-tugas kehidupannya.⁵

Tujuan pemberdayaan meliputi berbagai upaya perbaikan, yaitu:

a. Perbaikan Pendidikan (*Better Education*)

Pemberdayaan yang harus dilakukan sebagai bentuk pendidikan yang lebih baik. Perbaikan pendidikan yang dilakukan melalui pemberdayaan tidak hanya terbatas pada perbaikan materi, perbaikan metode, perbaikan menyangkut waktu dan tempat, serta hubungan fasilitator dan penerima manfaat, tetapi seharusnya yang tak kalah pentingnya adalah bagaimana perbaikan pendidikan non formal dalam proses pemberdayaan mampu menumbuhkan semangat dan keinginan untuk terus belajar tanpa batas waktu dan umur.

b. Perbaikan Aksesibilitas (*Better Accessibility*)

Seiring tumbuh dan berkembangnya semangat belajar sepanjang hayat, diharapkan dapat memperbaiki aksesibilitas, utamanya aksesibilitas terhadap sumber informasi/inovasi, sumber pembiayaan/keuangan, penyedia produk, peralatan dan lembaga pemasaran.

c. Perbaikan Tindakan (*Better Action*)

Melalui bekal perbaikan pendidikan dan aksesibilitas dengan beragam sumber daya (SDM, SDA dan sumber daya lainnya/buatan)

⁵ Roza Linda, "Pemberdayaan Perempuan Dalam Meningkatkan Kemandirian Usaha Melalui Pelatihan Keterampilan Menyulam Pada Usaha Peningkatan Pendapatan Keluarga Sejahtera (UPPKS) Sumber Rezeki Kelurahan Tangkerang Labuai", *Jurnal marwah*, Vol. XIV No. 2, (2015), 165.

yang lebih baik, diharapkan akan melahirkan tindakan-tindakan yang semakin membaik.

d. Perbaikan Kelembagaan (*Better Institution*)

Dengan perbaikan kegiatan/tindakan yang dilakukan, diharapkan dapat memperbaiki kelembagaan masyarakat, terutama pengembangan jejaring kemitraan-usaha, sehingga dapat menciptakan posisi tawar (*bargaining position*) yang kuat pada masyarakat

e. Perbaikan Usaha (*Better Business*)

Perbaikan pendidikan (semangat belajar), perbaikan aksesibilitas, kegiatan, dan perbaikan kelembagaan, diharapkan akan dapat memperbaiki usaha/bisnis yang dijalankan.

f. Perbaikan Pendapatan (*Better Income*)

Perbaikan bisnis yang dijalankan, diharapkan akan dapat memperbaiki pendapatan yang diperolehnya, termasuk pendapatan keluarga dan masyarakatnya.

g. Perbaikan Lingkungan (*Better Environment*)

Perbaikan pendapatan dapat memperbaiki lingkungan (fisik dan sosial), karena kerusakan lingkungan sering kali disebabkan karena faktor kemiskinan atau terbatasnya pendapatan.

h. Perbaikan Kehidupan (*Better Living*)

Tingkat pendapatan yang memadai dan lingkungan yang sehat, diharapkan dapat memperbaiki situasi kehidupan setiap keluarga serta masyarakat.

i. Perbaiki Masyarakat (*Better Community*)⁶

Situasi kehidupan yang lebih baik, dan didukung dengan lingkungan (fisik dan sosial) yang lebih baik, diharapkan dapat mewujudkan kehidupan masyarakat yang juga lebih baik.

3. Prinsip Pemberdayaan Perempuan

Pemberdayaan merujuk pada kemampuan orang untuk memenuhi kebutuhan dasarnya sehingga mereka memiliki kebebasan (*freedom*), dalam artian bukan saja bebas mengemukakan pendapat, melainkan bebas dari kelaparan, bebas dari kebodohan, bebas dari kesakitan, menjangkau sumber produktif yang memungkinkan mereka dapat meningkatkan pendapatannya dan memperoleh barang-barang dan jasa yang mereka perlukan, berpartisipasi dalam proses pembangunan dan keputusan-keputusan yang mempengaruhi mereka.

Terdapat empat prinsip pemberdayaan yang sering digunakan untuk suksesnya program pemberdayaan perempuan, yaitu:

a. Kesetaraan

Merupakan prinsip utama dari proses pemberdayaan. Kesetaraan disini adalah adanya kesejajaran kedudukan antara masyarakat dengan lembaga yang melakukan program-program pemberdayaan masyarakat maupun antara laki-laki dan perempuan. Dinamika yang dibangun adalah hubungan kesetaraan dengan mengembangkan

⁶ Hendrawati Hamid, *Manajemen Pemberdayaan Masyarakat*, Cet. 1 (Makasar: DE LA MACCA, 2018), 13-14.

mekanisme berbagai pengetahuan, pengalaman, serta keahlian satu sama lain. Masing-masing mengakui kelebihan dan kekurangan, sehingga terjadi proses saling belajar.

b. Partisipasi

Program pemberdayaan yang dapat menstimulasi kemandirian masyarakat adalah program yang sifatnya partisipatif, direncanakan, dilaksanakan, diawasi, dan di evaluasi oleh masyarakat. Makna partisipasi dalam pembangunan atau pemberdayaan adalah individu atau masyarakat secara aktif terlibat dalam:

- 1) Keterlibatan dalam pengambilan keputusan
- 2) Keterlibatan dalam pengawasan
- 3) Keterlibatan dimana masyarakat mendapatkan manfaat dan penghargaan.
- 4) Partisipasi sebagai proses pemberdayaan
- 5) Partisipasi bermakna kerja kemitraan.

c. Kesewadayaan atau Kemandirian

Prinsip kemandirian adalah menghargai dan mengedepankan kemampuan masyarakat daripada bantuan pihak lain. Mereka memiliki kemampuan untuk menabung, pengetahuan yang mendalam tentang kendala-kendala usahanya, mengetahui kondisi lingkungannya, memiliki tenaga kerja dan kemauan, serta memiliki norma-norma bermasyarakat yang sudah lama dipatuhi. Semua itu harus digali dan dijadikan modal dasar bagi proses pemberdayaan.

d. Keberlanjutan

Program pemberdayaan pada dirancang untuk berkelanjutan, sekalipun pada awalnya peran pendamping lebih dominan dibanding masyarakat sendiri. Tapi secara perlahan dan pasti, peran pendamping akan makin berkurang.⁷

4. Strategi Pemberdayaan Perempuan

Menurut Zakiyah pemberdayaan perempuan dapat dilakukan dengan strategi sebagai berikut:

- a. Membongkar mitos kaum perempuan sebagai pelengkap dalam rumah tangga.

Pada zaman dulu muncul anggapan dalam masyarakat bahwa kaum perempuan adalah konco wingking (teman dibelakang) bagi suami serta anggapan warga nunut katut. Kata nunut dan katut dalam bahasa jawa berkonotasi pasif sehingga nasibnya ditentukan pada suami.

- b. Memberi keterampilan bagi kaum perempuan.

Strategi ini bertujuan agar kaum perempuan juga dapat produktif dan tidak tergantung nasibnya pada kaum laki-laki. Berbagai keterampilan bisa diajarkan.

⁷ Niswatun Hasanah, "Pemberdayaan Perempuan Dalam Meningkatkan Ekonomi Keluarga Perspektif Ekonomi Syari'ah", *Jurnal QIEMA (Qomaruddin Islamic Economy Magazine)*, Vol. 7 No. 2, (2021), 118.

- c. Memberikan kesempatan seluas-luasnya terhadap kaum perempuan untuk menempuh pendidikan seluas mungkin. Hal ini diperlukan untuk meningkatkan pengetahuan terhadap kaum perempuan.⁸

5. Indikator Pemberdayaan Perempuan

Dalam pemberdayaan perempuan ada empat indikator yaitu:

- a. Akses

Dalam hal ini memiliki arti kesamaan hak dalam mengakses sumber daya produktif dalam lingkungan.

- b. Partisipasi

Merupakan keikutsertaan dalam mendayagunakan asset atau sumber daya.

- c. kontrol

bahwa memiliki kesempatan yang sama untuk melakukan kontrol atas pemanfaatan sumber daya.

- d. Manfaat

Sama-sama menikmati hasil pemanfaatan sumberdaya atau pembangunan secara bersama dan setara.⁹

6. Dampak Pemberdayaan

Dampak Menurut Kamus Besar Bahasa Indonesia yaitu benturan, pengaruh kuat yang mendatangkan akibat (baik negatif maupun positif).

⁸ Rosmadiana, *Model Pemberdayaan perempuan (sarategi pengembangan desa wisata berkelanjutan)*, (Banyumas: Pena Persada, 2022), 22

⁹ Puput Puji Rahayu, "Program Pemberdayaan Perempuan Dan Motivasi Berwirausaha Wanita Tani", *E-Journal Unesa*, Vol.1 No 216, 2016

Sedangkan pengaruh artinya daya yang ada atau timbul dari sesuatu (orang, benda) yang ikut membentuk watak, kepercayaan, atau perbuatan seseorang.¹⁰ Dampak secara sederhana dapat diartikan sebagai pengaruh atau akibat. Setiap keputusan yang diambil oleh individu atau kelompok mempunyai dampak tersendiri, baik itu dampak positif ataupun dampak negative.

Dampak positif ini merupakan pengaruh yang baik dan menguntungkan yang diperoleh dari berbagai hal maupun peristiwa yang terjadi. Sedangkan dampak negatif adalah pengaruh yang buruk dan merugikan yang diperoleh dari berbagai hal maupun peristiwa yang terjadi.

Pada pemberdayaan yang dilakukan terdapat dampak yang didapatkan oleh masyarakat pemberdayaan. Hal ini sesuai dengan pendapat Alfian mengenai dampak dari adanya pemberdayaan ditinjau dari sudut ekonomi, sosial, dan budaya sebagai berikut:

- a. Dilihat dari bidang ekonomi, keberhasilan kegiatan pemberdayaan ekonomi akan menghasilkan perubahan yang berarti dalam struktur perekonomian masyarakat.
- b. Dilihat dari bidang sosial, diprediksi pemberdayaan masyarakat akan menghasilkan perubahan struktur. Dalam hal ini adalah meningkatkan pendapatan dengan adanya keterampilan baru yang didapatkan.

¹⁰ KBBI-online, "Dampak dan pengaruh", www.kbbi.kemdikbud.go.id diakses pada tanggal 1 Agustus 2023 pukul 17.00 wib.

c. Dari segi budaya, pemberdayaan akan menghasilkan perubahan nilai- nilai dan pola gaya hidup masyarakat. Dalam hal ini proses pelaksanaan pemberdayaan masyarakat melalui adanya tahap-tahap dan program-program yang dijalani¹¹

7. Pemberdayaan Perempuan Dalam Perspektif Islam

Dalam Islam diajarkan persamaan antar manusia, baik laki-laki maupun perempuan. Pemberdayaan dalam konteks pengembangan masyarakat islam merupakan sebuah pembelajaran kepada masyarakat agar dapat mandiri melakukan upaya perbaikan kualitas hidup yang menyangkut tentang kesejahteraan dan keselamatan dunia dan akhirat. Pengertian pemberdayaan masyarakat Islam adalah suatu proses atau tindakan yang terjadi dengan memberikan rasa tanggung jawab terhadap konteks ekonomi. Dengan demikian masyarakat muslim dituntut untuk lebih keras untuk bekerja, berinteraksi, dan berwirausaha.¹²

Konsep Islam bersumber dari Al-Quran sebagai dasar utama, serta hadist sebagai sumber kedua setelah Al-Quran. Pada dasarnya islam menempatkan perempuan dan laki-laki di hadapan Allah SWT adalah sederajat seperti yang disebutkan dalam firman Allah SWT disurat Al-Q.S. An-Nahl ayat 97 yang berbunyi :

¹¹ Imam Nawawi Dkk, “Pengaruh Keberadaan Industri dan Pemberdayaan Terhadap Kondisi Sosial Ekonomi dan Budaya”, *Jurnal Sosietas*, Vol 5. No 2, 2015, 38.

¹² Rosfa Nur Azizah, “*Strategi Optimalisasi Pembangunan Infrastruktur Desa Melalui Program Pemberdayaan Masyarakat Dalam Perspektif Ekonomi Islam (Studi Pada Desa Candimas Kecamatan Abung Selatan Kabupaten Lampung Utara)* Skripsi Fakultas Ekonomi Dan Bisnis Islam Universitas Islam Negeri Raden Intan Lampung. 2017

مَنْ عَمِلَ صَالِحًا مِّنْ ذَكَرٍ أَوْ أُنْثَىٰ وَهُوَ مُؤْمِنٌ فَلَنُحْيِيَنَّهٗ حَيٰوةً طَيِّبَةً
وَلَنَجْزِيَنَّهُمْ أَجْرَهُمْ بِأَحْسَنِ مَا كَانُوا يَعْمَلُونَ

Artinya : *Barangsiapa yang mengerjakan amal saleh, baik laki-laki maupun perempuan dalam keadaan beriman, maka sesungguhnya akan Kami berikan kepadanya kehidupan yang baik dan sesungguhnya akan Kami beri balasan kepada mereka dengan pahala yang lebih baik dari apa yang telah mereka kerjakan. (Q.S. An-Nahl: 97).*¹³

Ayat ini menunjukkan ajaran persamaan antara laki-laki dan perempuan, yang membedakan seseorang dihadapan Allah SWT adalah tingkat ketaqwaan dan pengabdian kepada Allah SWT. Ayat ini juga dapat dijadikan dasar pemberdayaan perempuan yakni kesetaraan.

Pemberdayaan memiliki prinsip kesetaraan, dalam perspektif islam dalam pemberdayaan perempuan tidak lepas dari hak-hak perempuan seperti: hak bekerja, hak belajar, hak berpolitik. Dalam hak bekerja, perempuan yang memiliki latar belakang profesi selama melakukan aktivitas pekerjaan diluar tempat tinggal mereka harus menjaga kesopanan agar terhindar dari fitnah. Dalam hak belajar, perempuan memiliki hak belajar tanpa diskriminatif karena kesempatan untuk menuntut ilmu terbuka lebar bagi kaum laki-laki maupun perempuan. Dalam hak politik, kaum perempuan diberikan hak politiknya selama berdampak pada kebaikan dan kemaslahatan juga tidak mengabaikan kewajibannya sebagai seorang perempuan.¹⁴

¹³ QS.An-Nahl : 97

¹⁴ Yusuf baihaki dan siti badiah “Toleransi Dalam Perberdayaan Hak perempuan Persepektif Al-qur’an” *jurnal binmas islam*, Vol. 5, No.1, 2022, 170

B. Bank Sampah

1. Pengertian Bank Sampah

Kata bank dapat diartikan adalah lembaga perantara keuangan, yang kegiatan usahanya memindahkan uang, menerima dan membayar kembali uang, mendiskonto surat berharga, membeli dan menjual surat berharga¹⁵. Kemudian Sampah dapat didefinisikan atas konsekuensi adanya aktivitas kehidupan manusia. Sampah akan selalu ada ketika manusia terus melakukan aktivitas kehidupannya. Setiap tahun sampah semakin meningkat volumenya seiring dengan jumlah konsumsi masyarakat yang semakin banyak.¹⁶

Bank Sampah dapat diartikan suatu sistem pengelolaan sampah kering secara kolektif yang mendorong masyarakat untuk berperan serta aktif di dalamnya. Sistem ini kemudian akan menampung, memilah dan menyalurkan sampah bernilai ekonomi pada pasar sehingga masyarakat mendapat keuntungan ekonomi dari menabung sampah.¹⁷

Bank Sampah memiliki arti sistem pengelolaan sampah organik maupun anorganik yang dibentuk oleh individu atau kelompok masyarakat dengan kegiatan mengumpulkan, memilah, jual beli sampah atau mendaur ulang sampah sehingga memiliki nilai ekonomis.

¹⁵ Setia budhi wilardjo, "pengertian dan perkembangan bank syariah di indonesia", *value added*, vol.2, no.1, 2004, 1

¹⁶ Anih Srih Suryani "Peranan Bank Sampah dalam Efektivitas Pengelolaan Sampah. (Study Kasus Bank Sampah Malang)", *Aspirasi*, Vol. 5, No.1, 2015, 72

¹⁷ Yusa Eko Saputro, dkk, "Pengelolaan Sampah Berbasis Masyarakat Melalui Bank Sampah", *indonesian Journal O Conseration*, Vol.4, No.1, 2015, 84

2. Tujuan Bank Sampah

Tujuan pendirian Bank Sampah adalah untuk membantu penanganan pengolahan sampah di Indonesia. Tujuan selanjutnya adalah untuk memberikan edukasi kepada masyarakat agar lebih sadar akan lingkungan yang sehat, rapih, indah, dan bersih. Tujuan lain didirikannya Bank Sampah untuk mengubah sampah menjadi sesuatu yang berguna bagi kalangan masyarakat.¹⁸

3. Manfaat Bank Sampah

Manfaat dengan dibentuknya Bank Sampah yaitu dapat menciptakan lingkungan yang sehat, mengurangi kebiasaan membakar sampah yang dapat merusak kesehatan dan pencemaran udara, serta mengurangi menimbun sampah sehingga masyarakat mempunyai kesadaran terhadap pentingnya menjaga lingkungan. Selain itu, sosial ekonomi masyarakat juga bertambah dari hasil perolehan tabungan sampah dan dapat mengakrabkan hubungan antar anggota masyarakat. manfaat lainnya menambah penghasilan masyarakat yang memiliki tabungan di Bank Sampah.¹⁹

4. Mekanisme Kerja Bank Sampah

- a. Pemilahan sampah
- b. Penyerahan sampah ke Bank Sampah

¹⁸ Anih Srih Suryani “Peranan Bank Sampah dalam Efektivitas Pengelolaan Sampah. (Study Kasus Bank Sampah Malang)”, *Aspirasi*, Vol. 5, No.1, 2015, 72

¹⁹ Sudati Nur Sarfiah dan Whinarko Juliprijanto, “Manfaat Bank Sampah Bagi Masyarakat Di Dusun Semali Desa Salamkanci Kecamatan Bandongan Kabupaten Magelang”, *jurnal riset dan pembangunan ekonomi*, vol 2 no.2, (2017), 171.

- c. Penimbangan sampah
- d. Pencatatan
- e. Hasil penjualan sampah yang diserahkan kedalam buku tabungan
- f. Bagi hasil penjualan sampah antara penabung dan pelaksana²⁰

C. Pendapatan

1. Pengertian Pendapatan

Pendapatan merupakan suatu hasil yang diterima oleh seseorang atau keluarga dari berusaha atau bekerja. Pengertian lain dari pendapatan adalah balas jasa atas penggunaan faktor-faktor produksi yang dimiliki oleh sektor rumah tangga dan sektor perusahaan yang dapat berupa gaji atau upah, sewa, bunga serta keuntungan atau profit. Sehingga dapat disimpulkan bahwa yang disebut dengan pendapatan adalah hasil yang diterima individual maupun rumah tangga yang berupa upah atau gaji dalam waktu tertentu.²¹

Menurut Menurut Badan Pusat Statistik (BPS) Skousen dkk, pendapatan adalah arus masuk atau penyelesaian (atau kombinasi keduanya) dari pengiriman atau produksi barang, memberikan jasa atau melakukan aktivitas lain yang merupakan aktivitas.²²

²⁰ Peraturan Menteri Negara Lingkungan Hidup Republik Indonesia No 13 Tahun 2012 Pasal 5 Tentang Pedoman Pelaksanaan Reduce, Reuse, Recycle Melalui Bank Sampah, 3.

²¹ Sayekti Suindyah Dwiningwarni dan Ahmad Zuhdi Amrulloh, "PERANAN PENGELOLAAN DANA DESA UNTUK MENINGKATKAN PENDAPATAN MASYARAKAT DI JOMBANG JAWA TIMUR", *Jurnal Ekonomi dan Keuangan*, Vol 4, No 1, (Maret 2020), 7.

²² Sri Mulyati, "PENGARUH PEMBERIAN KREDIT TERHADAP PENINGKATAN PENDAPATAN USAHA KECIL DAN MENENGAH (Studi Kasus Debitur PT. BPR Pundi Masyarakat Kota Batam)", *Jurnal Measuremen*, Vol.11 No. 1, (2017), 30.

Sedangkan peningkatan pendapatan menurut Riyanto menjelaskan bahwa Peningkatan pendapatan adalah kemampuan perusahaan dalam memaksimalkan modal untuk menghasilkan laba maksimal selama periode tertentu.²³

2. Faktor-Faktor Yang Mempengaruhi Pendapatan

Pada hakikatnya pendapatan yang diterima oleh individu maupun instansi atau lembaga ataupun masyarakat dipengaruhi oleh beberapa faktor, antara lain:

- a. Usia
- b. Tingkat pendidikan
- c. Pengalaman
- d. Modal kerja
- e. Produktivitas atau jam kerja, dan
- f. Faktor lainnya.

Semakin tinggi pendapatan, tingkat kesejahteraannya juga semakin tinggi. Pendapatan secara umum bisa dipengaruhi oleh tingkat pendidikan kepala keluarga, pekerjaan kepala keluarga, umur kepala keluarga, jumlah anggota rumah tangga, asset yang dimiliki rumah tangga dan lain sebagainya.²⁴

²³ Dwi Adi lukmono, "PENINGKATAN PENDAPATAN PENGUSAHA KECIL MIKRO DITINJAU DARI PEMBERIAN KREDIT OLEH PERUSAHAAN DAERAH BADAN KREDIT KECAMATAN KARANGANYAR PADA TAHUN 2014", *Naskah Publikasi Mahasiswa Jurusan akuntansi Fakultas Keguruan dan ilmu pendidikan Universitas Muhammadiyah Surakarta, 2014.*

²⁴ Sayekti Suindyah Dwiningwarni Dan Ahmad Zuhdi Amrulloh, "Peranan Pengelolaan Dana Desa Untuk Meningkatkan Pendapatan Masyarakat Di Jombang Jawa Timur,*Junal Equitas*, Vol.4 No.1,2020, 7.

Faktor-faktor yang membedakan upah di antara pekerja-pekerja di dalam suatu jenis kerja dan golongan pekerjaan tertentu yaitu:

- a. Perbedaan corak permintaan dan penawaran dalam berbagai jenis pekerjaan, ketika dalam suatu pekerjaan terdapat penawaran tenaga kerja yang cukup besar tetapi tidak banyak permintaannya, maka upah cenderung mencapai tingkat rendah begitu juga sebaliknya.
- b. Perbedaan dalam jenis-jenis pekerjaan, pada golongan pekerjaan yang memerlukan fisik dan berada dalam keadaan yang tidak menyenangkan akan menuntut upah yang lebih besar dari pekerjaan yang ringan dan mudah dikerjakan.
- c. Perbedaan kemampuan, keahlian dan pendidikan, sehingga pekerja yang lebih tinggi pendidikannya memperoleh pendapatan yang lebih tinggi karena pendidikannya mempertimbangkan kemampuan kerja yang akan menaikkan produktivitas.
- d. Terdapatnya pertimbangan bukan keuangan dalam memilih pekerjaan.
- e. Ketidaksempurnaan dalam mobilitas tenaga kerja, dalam faktor ini mobilitas kerja terjadi karena dua faktor yaitu faktor institusional dan faktor geografis.²⁵

Sedangkan, menurut Ariyani Masruroh, tinggi rendahnya pendapatan dipengaruhi oleh beberapa faktor antara lain:

- a. Jenis pekerjaan atau jabatan: Semakin tinggi jabatan seseorang dalam pekerjaan pendapatannya juga semakin besar.

²⁵ Hanifah Amanaturrohim, "Pengaruh Pendapatan dan Konsumsi Rumah Tangga Terhadap Kesejahteraan Keluarga Petani Penggarap Kopi di Kecamatan Candiroto Kabupaten Temanggung", Skripsi Universitas Negeri Semarang, Semarang, 2015, 20.

- b. Pendidikan: Semakin tinggi pendidikan seseorang maka mengakibatkan jabatan dalam pekerjaan semakin tinggi dan pendapatan yang diperoleh juga semakin besar.
- c. Masa kerja: Masa kerja yang lama berpengaruh terhadap pendapatan, dimana masa kerja semakin lama pendapatan semakin besar.
- d. Jumlah anggota kerja: Jumlah anggota kerja yang banyak mempengaruhi jumlah pendapatan karena jika setiap anggota keluarga bekerja maka pendapatan yang diperoleh semakin besar.²⁶

Untuk mendapatkan sebuah pendapatan memang butuh usaha. Pendapatan merupakan sejumlah penghasilan yang diterima dalam waktu tertentu sebagai balas jasa dari faktor-faktor produksi berupa upah sewa, bunga, laba dan lain sebagainya. Ternyata pendapatan itu memiliki faktor-faktor yang membedakan upah diantara pekerja-pekerja di dalam suatu jenis kerja dan golongan pekerjaan tertentu dan faktor-faktor tinggi rendahnya suatu pendapatan.

3. Sumber Pendapatan

Pendapatan dapat berasal tiga sumber yaitu:

- a. Pendapatan dari upah atau gaji yang diterima oleh seluruh anggota rumah tangga ekonomi yang bekerja sebagai imbalan bagi pekerjaan yang dilakukan oleh suatu perusahaan atau majikan atau instansi tersebut baik uang maupun barang dan jasa.

²⁶ Ariyani Masruroh, "Kontribusi Usaha Tani Tembakau Terhadap Pendapatan Rumah Tangga di Desa Salamrejo Kecamatan Selopampang Kabupaten Temanggung Jawa Tengah", Skripsi Universitas Negeri Yogyakarta, Yogyakarta, 2015, 14

- b. Pendapatan dari hasil usaha seluruh anggota rumah tangga yang merupakan pendapatan kotor, yaitu selisih nilai jual barang dan jasa yang diproduksi dengan ongkos produksinya.
- c. Pendapatan lainnya yaitu pendapatan di luar upah atau gaji yang menyangkut usaha lain dari:
 - 1) Perkiraan sewa rumah milik sendiri,
 - 2) Bunga, deviden, royalti, paten, sewa atau kontrak, lahan, rumah, gedung, bangunan, peralatan dan sebagainya,
 - 3) Buah hasil usaha (hasil usaha sampingan yang dijual),
 - 4) Pensiunan dan klaim asuransi jiwa,
 - 5) Kiriman dari keluarga atau pihak lain secara rutin, ikatan dinas, beasiswa dan sebagainya.²⁷

4. Indikator yang Mempengaruhi Pendapatan

Adapun Indikator yang mempengaruhi pendapatan yaitu:

- a. Penghasilan yang diterima perbulan
Merupakan pendapatan yang diterima seseorang baik berupa gaji ataupun non gaji.
- b. Pekerjaan
Pekerjan merupakan hubungan yang melibatkan dua pihak antara perusahaan dengan para pekerja/karyawan.
- c. Anggaran biaya sekolah

²⁷ Ariyani Masruroh, "Kontribusi Usaha Tani Tembakau Terhadap Pendapatan Rumah Tangga di Desa Salamrejo Kecamatan Selopampang Kabupaten Temanggung Jawa Tengah", Skripsi Universitas Negeri Yogyakarta, Yogyakarta, 2015, 16.

pengeluaran yang berkenaan dengan penyelenggaraan pendidikan.

d. Beban keluarga yang ditanggung

orang yang masih berhubungan keluarga atau masih dianggap berhubungan keluarga serta hidupnya pun ditanggung.²⁸

5. Pendapatan dalam Perspektif Ekonomi Islam

Dalam Islam, pendapatan adalah perolehan barang, uang yang diterima atau dihasilkan oleh masyarakat berdasarkan aturan-aturan yang bersumber dari syariat islam. Setiap keluarga mempunyai ketergantungan hidup terhadap pendapatan yang diterima untuk memenuhi kebutuhan hidup, mulai kebutuhan sandang pangan, papan dan beragam kebutuhan lainnya. Pendapatan yang diperoleh harus dari usaha yang jelas dan halal. Pendapatan yang halal diperoleh dari usaha yang tidak melanggar syariat islam, kemudian pendapatan harus bersifat thoyyib (baik) artinya yang tidak membahayakan bagi tubuh dan pikiran. Kebutuhan memang menjadi alasan untuk mencapai pendapatan minimum, sedangkan kecukupan dalam standar hidup yang baik adalah hal yang paling mendasar distribusi retribusi setelah itu baru dikaitkan dengan kerja dan kepemilikan pribadi. Oleh karena itu aktivitas ekonomi harus didasarkan pada legalitas halal dan haram²⁹

²⁸Yopi Yunseva,Dkk, Pengaruh Harga Kopi Terhadap Pendapatan Petani Pada Distribusi Al-Azam Dikecamatan Seuangi Are Kabupaten Ioku Selatan, *Jurnal Kolegial*, Vol. 8 No.1,2019,7

²⁹ Mustafa Edwin Nasution, Pengenaln Eksklusif Ekonomi Islam, (Jakarta: Kencana Renada Media Group, 2013), 132

D. Ekonomi Syariah

1. Pengertian Ekonomi Syariah

Ekonomi syariah yang sering dikenal dengan ekonomi islam memiliki beberapa pengertian menurut Para Ahli, yaitu sebagai berikut :

Menurut S.M. Hasanuzzaman Ilmu ekonomi Islam adalah pengetahuan dan aplikasi ajaran-ajaran dan aturan-aturan syariah yang mencegah ketidakadilan dalam pencarian dan pengeluaran sumber-sumber daya, guna memberikan kepuasan bagi manusia dan memungkinkan mereka melaksanakan kewajiban-kewajiban mereka terhadap Allah dan masyarakat.

Menurut M. Akram Khan Ilmu ekonomi Islam bertujuan mempelajari kesejahteraan manusia (falah) yang dicapai dengan mengorganisir sumber-sumber daya bumi atas dasar kerjasama dan partisipasi.

Pengertian ekonomi islam adalah sistem perekonomian yang berdasarkan syariat-syariat islam sebagai landasan aktifitasnya. Kegiatan perekonomian yang diatur dalam prinsip illahiyah berdasarkan aturan-aturan Allah SWT.³⁰

2. Prinsip-prinsip Ekonomi syariah

Adapun prinsip-prinsip ekonomi syariah yaitu sebagai berikut:

³⁰ Itang, *Teori ekonomi islam*,(Serang Laksita Indonesia:2015),5

a. Keimanan kepada Allah (Tauhid).

Tauhid adalah konsep yang paling penting dan mendasar, sebab konsep tauhid menyangkut segala aktivitas baik ubudiah/ibadah dan muamalah.

b. Kepemimpinan (Khilafah)

Dalam islam konsep kepemimpinan (khilafah) manusia sebagai pemimpin (khalifah) bertanggung jawab terhadap manajemen dunia ini dan kelak akan dipertanggungjawabkan di akhirat kelak³¹.

c. Keadilan ('Adalah)

Dalam pandangan islam, setiap orang pada dasarnya bukan seseorang tertentu atau anggota ras, kelompok tertentu. Pada dasarnya konsep keadilan mengandung makna persatuan dan persaudaraan umat manusia.

3. Tujuan Ekonomi Syariah

Mencapai tujuan dunia dan akhirat, tujuan duniawi adalah kegiatan ekonomi sebagai upaya mempertahankan hidup, memfasilitasi ibadah pribadi, ibadah sosial, meningkatkan peradaban, dan membekali keturunan agar mempunyai kejayaan yang lebih baik.³²

³¹ Ibid17

³²Ibid 20

BAB III

METODE PENELITIAN

A. Jenis dan Sifat Penelitian

1. Jenis Penelitian

Penelitian ini termasuk penelitian lapangan (*field research*). Penelitian lapangan merupakan jenis penelitian yang dilakukan berdasarkan fakta-fakta yang ditemukan di lapangan kemudian dikonstruksikan menjadi hipotesis atau teori.¹ Penelitian yang dilakukan ini termasuk jenis penelitian kualitatif. Penelitian Kualitatif adalah penelitian yang datanya adalah data kualitatif sehingga analisisnya juga analisis kualitatif (deskriptif)²

Penelitian ini menggunakan teknik observasi dan wawancara dimana peneliti terlibat langsung untuk mendapatkan informasi dengan menggunakan sampel yang sudah ditentukan. Lokasi penelitian adalah Bank Sampah Nusa PKK Kelurahan Banjar Sari.

2. Sifat Penelitian

Metode penelitian yang digunakan adalah metode deskriptif kualitatif. Metode penelitian kualitatif adalah metode yang digunakan untuk meneliti kondisi objek yang alamiah dimana peneliti sebagai instrumen kunci. Penelitian deskriptif meneliti status kelompok manusia, objek, kondisi, sistem pemikiran ataupun peristiwa masa sekarang dengan

¹Zuchri Abdussamad, *Metode Penelitian Kualitatif*, (Makassar: Syakir Media Prss, 2021), 79.

² Andi Ibrahim, dkk. "*Metodologi Penelitian*". (Makasar : Cet I : Agustus 2018). 42,

tujuan untuk membuat deskriptif secara sistematis, faktual dan akurat mengenai fakta yang diteliti.³

Penelitian ini bersifat deskriptif, karena penelitian ini berupaya mengumpulkan fakta yang ada. Penelitian ini terfokus pada usaha mengungkapkan suatu masalah dan keadaan sebagaimana adanya, yang diteliti dan dipelajari sebagai sesuatu yang utuh. Penelitian deskriptif yang dimaksud dalam penelitian ini bertujuan untuk mendeskripsikan dampak pemberdayaan melalui program Bank Sampah terhadap peningkatan pendapatan dalam perspektif ekonomi islam di Bank Sampah Nusa PKK Kelurahan Banjar Sari.

B. Sumber Data

Sumber data dalam penelitian kualitatif ini dikumpulkan langsung oleh peneliti sebagai instrument kunci penelitian dan lebih menekankan makna (data dibalik yang teramati). Klasifikasi sumber data dapat terbagi menjadi dua yaitu data primer dan data sekunder dapat dijelaskan sebagai berikut:⁴

1. Sumber Data Primer

Sumber data primer yaitu sumber data yang langsung memberikan data kepada peneliti untuk tujuan khusus tersebut.⁵ Dalam penelitian ini data primer yang diperoleh dari lapangan yaitu berupa wawancara, observasi, dan dokumentasi dengan informan. Informan dalam penelitian

³Destiani Putri Utami, " Iklim Organisasi Kelurahan Dalam Perspektif Ekologi", *Jurnal Inovasi penelitian*, Vol. 1 No.12 , 2021,4.

⁴Sugiyono, *Metode Penelitian Kuantitatif, Kualitatif, dan R&D*, (Bandung : Alfabeta, 2019), 296.

⁵ Ibid,137.

ini adalah nasabah Bank Sampah Nusa PKK Kelurahan Banjar Sari. Jumlah nasabah Bank Sampah adalah 51 orang. Untuk pengumpulan data primer menggunakan *snowball sampling*. Untuk jumlah narasumber tidak ditentukan, jika informasi telah didapatkan dari narasumber telah cukup maka penggalan informasi dihentikan.

2. Sumber Data Sekunder

Data sekunder adalah data yang didapatkan secara tidak langsung atau dari pihak kedua, ketiga, atau berikutnya dari objek penelitian, serta dapat memberikan tambahan serta penguatan terhadap data penelitian.⁶ Data sekunder yang diperoleh pada penelitian ini adalah data dari jurnal, *e-book*, buku cetak, hasil wawancara, ataupun dari sebuah referensi yang sama dengan apa yang sedang diteliti oleh peneliti.

Buku-buku yang peneliti gunakan adalah sebagai berikut:

- a. Buku Rosmadiana dengan judul *Model Pemberdayaan perempuan (strategi pengembangan desa wisata berkelanjutan)*, Penerbit Pena Persada, Banyumas tahun 2022.
- b. Buku Itang dengan judul *Teori Ekonomi Islam*, Penerbit Laksita Indonesia, Serang Tahun 2015.
- c. Buku Hendrawati Hamid dengan judul *Manajemen Pemberdayaan Masyarakat*, Penerbit: De La Macca, Makasar Tahun 2018.

⁶ Sari, Meita Sekar, and Muhammad Zefri. "Pengaruh Akuntabilitas, Pengetahuan, dan Pengalaman Pegawai Negeri Sipil Beserta Kelompok Masyarakat (Pokmas) Terhadap Kualitas Pengelola Dana Kelurahan Di Lingkungan Kecamatan Langkapura." *Jurnal Ekonomi*, Vol. 21, No. 3, (2019): 308-315.

Untuk jurnal-jurnal peneliti merujuk pada jurnal-jurnal sebagai berikut:

- a. Anih Srih SuryAni “Peranan Bank Sampah dalam Efektivitas Pengelolaan Sampah. (Study Kasus Bank Sampah Malang)”, *Aspirasi*, Vol. 5, No.1, 2015
- b. Megi tindangan, Peran Perempuan Dalam Meningkatkan Ekonomi Keluarga (Studi Kasus: Perempuan Pekerja Sawah Di Desa Lemoh Barat Kecamatan Tombariri Timur Minahasa), *Jurnal Berkala Ilmiah Efisiensi*, Vol.20 No.3,2020.
- c. Muhammad Alhada Fuadilah Habib,” Kajian Teoritis Pemberdayaan Masyarakat Dan Ekonomi Kreatif”, Vol.1, No.2, 2021.
- d. Niswatun Hasanah, “Pemberdayaan Perempuan Dalam Meningkatkan Ekonomi Keluarga Perspektif Ekonomi Syari’ah”, *Jurnal Qiema (Qomaruddin Islamic Economy Magazine)*, Vol. 7 No. 2, 2021.
- e. Puput Puji Lestari, ”Program Pemberdayaan Perempuan Dan Motivasi Berwirausaha Wanita Tani”, *E-Journal Unesa*, Vol.1 No 216,2016.
- f. Roza Linda, “Pemberdayaan Perempuan Dalam Meningkatkan Kemandirian Usaha Melalui Pelatihan Keterampilan Menyulam Pada Usaha Peningkatan Pendapatan Keluarga Sejahtera (Uppks) Sumber Rezeki Kelurahan Tangkerang Labuai”, *Jurnal Marwah*, Vol. Xiv No. 2, 2015.
- g. Sudati Nur Sarfiah dan Whinarko Juliprijanto, “Manfaat Bank Sampah Bagi Masyarakat Di Dusun Semali Desa Salamkanci Kecamatan

Bandongan Kabupaten Magelang, ”*jurnal riset dan pembangunan ekonomi*, vol 2 no.2, 2017.

- h. Yopi Yunseva, Pengaruh Harga Kopi Terhadap Pendapatan Petani Pada Distribusi Al-Azam Dikecamatan Seuangi Are Kabupaten Ioku Selatan, *Jurnal Kolegial*, Vol. 8 No.1, 2019.
- i. Yusa Eko Saputro, dkk, “Pengelolaan Sampah Berbasis Masyarakat Melalui Bank Sampah”, *indonesian Journal O Conseration*, Vol.4, No.1, 2015.
- j. Yusuf baihaki dan siti badiah “Toleransi Dalam Perberdayaan Hak perempuan Persepektif Al-qur’an”, *jurnal binmas islam*, Vol. 5, No.1, 2022.

Dalam penelitian ini peneliti menggunakan data yang relevan terkait dengan judul penelitian, data yang diperoleh dari buku, *e-book*, jurnal, refensi yang sama terkait dengan judul. kemudian peneliti mengolah sumber tersebut untuk menguatkan hasil penelitian yang berjudul dampak pemberdayaan perempuan melalui program Bank Sampah terhadap peningkatan pendapatan di Bank Sampah Nusa PKK Kelurahan Banjar Sari.

C. Teknik Pengumpulan Data

Teknik pengumpulan data merupakan langkah yang paling strategis dalam penelitian, karena tujuan utama dari penelitian adalah mendapatkan data. Teknik pengumpulan data adalah cara pengumpulan data yang

dibutuhkan untuk menjawab rumusan masalah dalam penelitian. Pencatatan data di lapangan dilakukan bersamaan dengan pengumpulan data dan harus dicatat sesuai dengan keadaan yang sebenarnya.⁷ Teknik pengumpulan data pada penelitian ini meliputi:

1. Wawancara

Wawancara adalah pertemuan dua orang untuk bertukar informasi dan ide melalui tanya jawab sehingga dapat dikonstruksikan suatu makna dalam suatu topik tertentu. Wawancara digunakan sebagai teknik pengumpulan data apabila peneliti ingin melakukan studi pendahuluan untuk menemukan permasalahan yang harus diteliti.⁸

Penelitian ini menggunakan model wawancara semi terstruktur. Artinya, peneliti menyiapkan beberapa pertanyaan dalam wawancara yang sesuai dengan informasi yang diperoleh, tetapi pertanyaan tersebut dapat berkembang tergantung pada keadaan di mana wawancara berlangsung, dengan tujuan untuk Mengetahuui dampak pemberdayaan perempuan melalui program Bank Sampah terhadap peningkatan pendapatan. Untuk pengumpulan data menggunakan *snowball sampling*. Untuk jumlah narasumber tidak ditentukan, jika informasi telah didapatkan dari informan telah cukup maka penggalian informasi dihentikan. Narasumber pada wawancara penelitian adalah nasabah Bank Sampah Nusa PKK Kelurahan Banjar Sari.

⁷ Sugiyono, *Metode Penelitian Kuantitatif, Kualitatif dan R&D*, (Bandung, CV. Alfabeta, 2017), 224.

⁸ Zuchri Abdussamad, "*Metode Penelitian Kualitatif*", (Jakarta, CV. Syakir media press, 2021), 143

2. Observasi

Observasi yang akan peneliti gunakan adalah partisipasi moderat, dalam observasi ini peneliti menjadi orang dalam dengan orang luar. Dalam Observasi yang akan dilakukan oleh peneliti di Bank Sampah Nusa PKK Kelurahan Banjar Sari, peneliti dalam mengumpulkan data ikut observasi partisipasif dalam beberapa kegiatan, tapi tidak semuanya.⁹

3. Dokumentasi

Dokumentasi sebagai sarana untuk menemukan data tentang hal-hal dan variabel-variabel yang berupa catatan-catatan, foto, gambar, buku, agenda, dan sebagainya. Metode dokumentasi digunakan untuk mencari dan mengumpulkan data dan informasi yang tertulis dalam pertanyaan penelitian. Dokumentasi yang akan dilakukan oleh peneliti meliputi foto kegiatan yang dilakukan oleh Bank Sampah Nusa PKK Kelurahan Banjar Sari.

D. Teknik Penjamin Keabsahan Data

Uji Keabsahan data dalam penelitian kualitatif dilakukan untuk membuktikan bahwa penelitian yang dilakukan benar penelitian ilmiah yang sekaligus untuk menguji data penelitian yang sudah diperoleh. Adapun teknik penjaminan keabsahan data yang digunakan pada penelitian ini adalah Triangulasi data.

Triangulasi data dibedakan menjadi dua yaitu triangulasi teknik dan triangulasi sumber. Triangulasi sumber untuk menguji kredibilitas suatu data

⁹ Sugiyono, *Metode Penelitian Manajemen*,. Bandung : Alfabeta, 2013,379

dilakukan dengan cara melakukan pengecekan pada data yang telah diperoleh dari berbagai sumber data seperti hasil wawancara, arsip, maupun dokumen lainnya. Triangulasi sumber pada penelitian ini yakni peneliti melakukan wawancara dinasabab Bank Sampah Nusa PKK Kelurahan Banjar Sari tidak hanya satu sumber informan untuk menguji apakah data yang itu valid atau tidak.

Triangulasi teknik untuk menguji kredibilitas data yang dilakukan dengan cara mengecek data kepada sumber yang sama dengan teknik yang berbeda seperti halnya data diperoleh dari wawancara lalu di cek dengan observasi, dan dokumentasi.¹⁰ Untuk triangulasi teknik pada penelitian ini peneliti menguji keabsahan data yang diperoleh dari informan yakni nasabah Bank Sampah Nusa PKK Kelurahan Banjar Sari dengan menggunakan tiga metode yakni wawancara, observasi dan dokumentasi.

E. Teknik Analisa Data

Analisis data dalam sebuah penelitian sangat dibutuhkan bahkan merupakan bagian yang sangat menentukan dari beberapa langkah dalam penelitian sebelumnya. Setelah data terkumpul dari hasil pengamatan data, maka diadakan suatu analisis data untuk mengelolah data yang ada. Analisa data adalah proses mengorganisasikan dan mengurutkan data dalam pola, kategori dan satuan uraian dasar sehingga dapat ditemukan tema dan hipotesis

¹⁰ Zulki Zulkifli, "Metodologi penelitian kualitatif dan kuantitatif", (Yogyakarta, CV BUDI UTAMA, 2012, 113

kerja seperti yang disarankan oleh data.¹¹ Karena penelitian ini bersifat deskriptif, maka data yang telah terkumpul, kemudian dianalisis dan diinterpretasikan dengan menggunakan teknik deskriptif kualitatif.¹²

Penelitian deskriptif merupakan suatu penelitian yang dimaksudkan untuk mengumpulkan informasi mengenai gambaran atau hasil dari suatu peristiwa, situasi, perilaku, subjek, atau fenomena status suatu gejala yang ada, yaitu keadaan gejala menurut apa adanya pada saat penelitian dilakukan tanpa bermaksud membuat kesimpulan yang berlaku untuk umum atau generalisasi.

Berdasarkan uraian diatas dalam penelitian ini peneliti menggunakan metode berpikir induktif yaitu didapat dari nasabah Bank Sampah Nusa PKK Kelurahan Banjar Sari, setelah informasi sudah didapat maka peneliti akan menganalisis bagaimana dampak pemberdayaan perempuan melalui program Bank Sampah terhadap peningkatan pendapatan Nasabah Bank Sampah Nusa PKK Kelurahan Banjar Sari.

¹¹Erwin Aditya Pratama, "Optimalisasi pengelolaan zakat sebagai sarana mencapai kesejahteraan social (sebuah Studi di badan amil zakat di kota semarang)", (Semarang: Universitas negeri semarang, 2013) 77-78

¹²Fenti Hikmawati, "*Metodologi Penelitian*", (Depok, Rajawali Press, 2020), 88.

BAB IV

HASIL PENELITIAN DAN PEMBAHASAN

A. Gambaran Umum Bank Sampah Nusa PKK Kelurahan Banjar Sari

Pemberdayaan dan kesejahteraan keluarga (PKK) adalah gerakan nasional dalam pembangunan masyarakat yang tumbuh dari bawah yang pengelolaannya dari, oleh dan untuk masyarakat, menuju terwujudnya keluarga yang beriman dan bertaqwa kepada Tuhan yang Maha Esa, berakhlak mulia berbudi luhur, sehat sejahtera, maju dan mandiri, kesetaraan dan keadilan gender serta kesadaran hukum dan lingkungan.

Pemberdayaan dan kesejahteraan keluarga (PKK) merupakan wadah membina keluarga bermasyarakat baik di perkotaan maupun di pedesaan yang dapat menghasilkan sinergi untuk keluarga sejahtera yang mandiri dengan meningkatkan mental spiritual perilaku hidup dengan menghayati dan mengamalkan pancasila. Dikembangkan lebih luas lagi dengan berbagai upaya atau usaha dan kegiatan, seperti meningkatkan pendidikan dan keterampilan yang yang diperlukan, ikut mengupayakan dalam kehidupan bangsa serta meningkatkan pendapatan keluarga, meningkatkan derajat kesehatan, kelestarian lingkungan hidup serta membiasakan hidup berencana dalam semua aspek kehidupan dan perencanaan ekonomi keluarga dengan membiasakan menabung. PKK baik dalam kegiatan pengorganisasian maupun pelaksanaan program-program, yang disesuaikan dengan situasi dan kondisi masyarakat.

Dengan adanya kegiatan PKK dapat meningkatkan kesetaraan keluarga pada umumnya yang berpedoman pada pelaksanaan kegiatan 10 program pokok PKK Sepuluh Program Pokok PKK”. Kesepuluh program pokok tersebut adalah: Penghayatan dan pengamalan Pancasila, Gotong royong, Pangan, Sandang, Perumahan dan tata laksana rumah tangga, Pendidikan dan ketrampilan, Kesehatan, Pengembangan kehidupan koperasi, Kelestarian lingkungan hidup, Perencanaan sehat.

Bank Sampah Nusa PKK Kelurahan banjar dibentuk oleh PPK Kelurahan Banjar Sari pada tahun 2021 dan merupakan salah satu program kerja dari pokja 3 PKK dibidang kelestarian lingkungan hidup. Bank Sampah didirikan untuk membantu mengatasi permasalahan sampah di Kelurahan Banjar Sari dan membantu mengatasi permasalahan perempuan yang belum atau tidak memiliki pekerjaan.

Kemudian, masyarakat diajak dengan gerakan “PITITASA” yang artinya pilah, timbang, tabung sampah. Memilah sampah organik dan anorganik rumah tangga, sampah anorganik yang dapat didaur ulang dipisahkan dengan sampah organik lalu sampah anorganik tersebut ditimbang dan ditabung di Bank Sampah. Sedangkan sampah organik yang tidak dapat dijual dijadikan pupuk kompos dan pupuk organik cair. Selain itu Bank Sampah juga memiliki kegiatan pemberdayaan seperti pembuatan tas dari plastik bekas, dan pengelolaan sampah residu yang dibuat *ecobreak*.

Tahun 2021 Bank Sampah mulai diresmikan, Bank Sampah Nusa Bank Sampah Nusa Kelurahan PKK Kelurahan Banjar Sari memiliki visi dan misi sebagai berikut :

1. Visi

Terwujudnya Bank Sampah Banjar Sari sebagai pengelolaan sampah menuju masyarakat kreatif, inovatif dan produk yang berhasil guna dan berdaya guna secara mandiri.

2. Misi

- a. Mengembangkan potensi sdm yang kreatif, inovatif dan produktif
- b. Mengembangkan pengelolaan sampah agar berdaya dan berhasil guna
- c. Meningkatkan peran Bank Sampah agar bermanfaat bagi masyarakat

Bank Sampah Nusa PKK Kelurahan Banjar Sari melakukan inovasi dalam membuat program dan layanan bagi nasabahnya dan sampai saat ini ada beberapa program yang dilakukan oleh Bank Sampah:

1. Sosialisasi Kegiatan Bank Sampah

Kegiatan ini dilakukan melalui sosialisasi rumah kerumah dan pertemuan ibu-ibu PKK. Kegiatan ini bertujuan untuk meningkatkan kesadaran masyarakat tentang sampah dan untuk menjadi nasabah di Bank Sampah.

2. Pelayanan dan Penimbangan Penjualan Sampah

Bank Sampah banjar Nusa PKK Kelurahan Banjar Sari menawarkan layanan penimbangan dan penjualan sampah dengan sistem pembayaran langsung atau tunai.

3. Layanan Tabungan Sampah

Bank Sampah Nusa PKK Kelurahan banjarsari menawarkan tabungan sampah dua jenis. Yang pertama tabungan biasa yaitu tabungan yang ditulis dalam buku tabungan tabungan Bank Sampah. Yang kedua tabungan sampah laku pandai yaitu tabungan yang bekerjasama dengan bank BNI.

4. Pelatihan Pengelolaan Sampah

Guna meningkatkan nilai jual sampah Bank Sampah , Bank Sampah melakukan pelatihan kepada nasabah berupa pembuatan kerajinan dari sampah, pelatihan pembuatan batik *ecoprint*, pembuatan *ecobrick* dan pembuatan pupuk organik.

Agar Bank Sampah berjalan dengan baik, Bank Sampah memiliki pengurus yang bertanggung jawab menjalankan program Bank Sampah.

Susunan pengurusnya seabagi berikut:

Gambar 4.1
Struktur Organisasi Bank Sampah Nusa PKK Kelurahan Banjar Sari

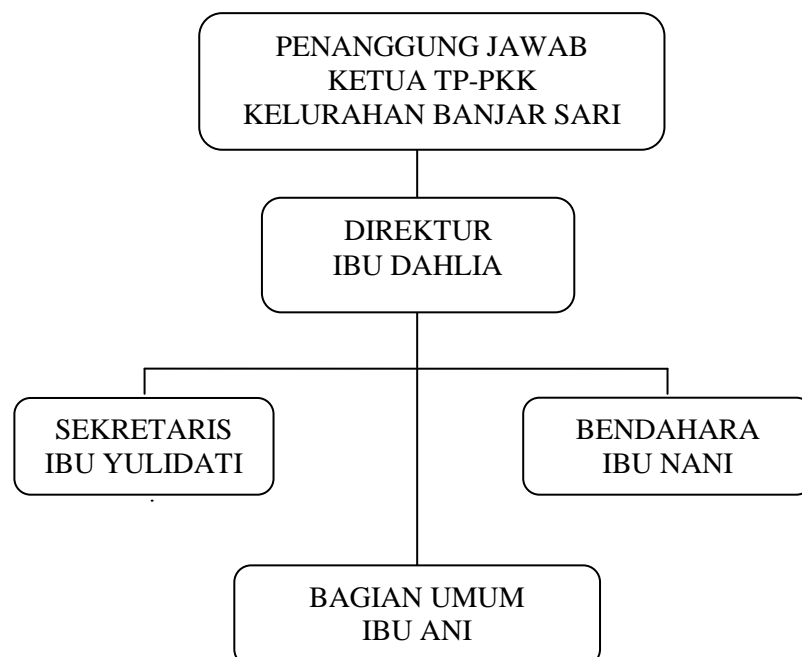

B. PEMBAHASAN

1. Dampak Pemberdayaan Perempuan Melalui Bank Sampah Terhadap Peningkatan Pendapatan

Bank Sampah Nusa PKK Kelurahan Banjar Sari telah menjalankan program pemberdayaan perempuan dengan menarik minat para perempuan khususnya para ibu-ibu. Hal ini dapat diketahui dari hasil wawancara dengan Ibu Ani yaitu nasabah sekaligus pengurus Bank Sampah. Ibu Ani bergabung di Bank Sampah karena ketertarikan akan lingkungan dan untuk melindungi lingkungan dari pencemaran¹. Nasabah lain yaitu Ibu Sriyati menerangkan ketertarikan dengan Bank Sampah karena merupakan program dari PKK². Nasabah lainnya yaitu Ibu Marsitun mengungkapkan ketertarikan dengan Bank Sampah dikarenakan untuk menjaga lingkungan yang sehat, bersih, rapih tidak ada sampah berceceran.³

Kegiatan Bank Sampah memang ini banyak diikuti oleh kaum perempuan. Ibu Nani, Ibu Yanti, Ibu Wiji Astuti, Ibu Mimi, Ibu Sriyati menerangkan pekerjaannya sebagai ibu rumah tangga.⁴ Ibu Dahlia menjelaskan para nasabah berpartisipasi dalam kegiatan bank setiap bulannya sekitar 10 sampai 15 orang namun untuk nasabah yang berpartisipasi berbeda-beda individunya.⁵

Dari hasil wawancara para nasabah yang bergabung di Bank Sampah mereka bergabung di bank sampah pada waktu yang berbeda beda. Ibu

¹ Wawancara Ibu Ani, Minggu, 25 November 2023 Pukul 09:30 WIB.

² Wawancara Ibu Sriyati Minggu, 25 November 2023 Pukul 10:00 WIB.

³ Wawancara Ibu Marsitun, Minggu, 25 November 2023 Pukul 19:00 WIB

⁴ Wawancara Ibu Dahlia, Minggu 12 November 2023 Pukul 17.00 WIB.

⁵ Wawancara Ibu Dahlia, Minggu 12 November 2023 Pukul 17.00 WIB.

Ani mengatakan sudah 2 tahun bergabung di Bank Sampah, nasabah lainnya seperti Ibu Yayuk, Ibu Dahlia, ibu Liga juga mengatakan sudah 2 tahun bergabung di Bank Sampah. Ibu Marsitun, Ibu Mimi dan Ibu Wiji Astuti mengatakan baru satu tahun menjadi nasabah Bank Sampah. Untuk mengontrol kegiatan Bank Sampah Nusa PKK Kelurahan Banjar Sari, baik pengurus maupun anggota akan melakukan komunikasi setiap akan melaksanakan kegiatan Bank Sampah. Ibu Ani menjelaskan untuk komunikasi dilakukan melalui grup *Whatsapps*. Setiap akan dilaksanakan kegiatan Bank Sampah pengurus akan memberi tau lokasi dan jam kegiatan Bank Sampah.⁶

Awal berdiri Bank Sampah sosialisasi dilakukan melalui orang ke orang dengan mendatangi rumah ke rumah kemudian melalui kegiatan-kegiatan yang diadakan PKK. Untuk setor sampah Ibu Ani menjelaskan dilakukan satu bulan satu kali, kemudian jika ada yang akan mengambil penjualan sampah secara langsung tunai dapat dilakukan. Jika tidak melakukan secara tunai maka hasil penjualan itu akan ditabung, untuk tabungan ada dua jenis. Yang pertama tabungan sampah yaitu tabungan biasa. Yang kedua tabungan PANDAI BNI untuk menjadi nasabah yang memiliki tabungan PANDAI BNI caranya cukup mudah yaitu membawa sampah senilai Rp. 25.000 dan KTP.⁷

Dari hasil wawancara dengan Ibu Dahlia menerangkan Kegiatan Bank Sampah Nusa PKK Kelurahan Banjar Sari kegiatannya meliputi

⁶ Wawancara dengan Ibu Ani, Minggu, 25 November 2023 Pukul 09:30 WIB.

⁷ Wawancara Ibu Ani, Minggu, 25 November 2023 Pukul 09:30 WIB.

pemilahan sampah, setor sampah, penimbangan, penjualan, tabungan, sosialisasi, pembuatan *ecobrick*, pelatihan pembuatan pupuk kompos dan event Bank Sampah lainnya.

Pemberdayaan perempuan yang dilakukan oleh Bank Sampah selain memilah sampah, nasabah juga dibekali keterampilan untuk membuat *ecobrick* dan kerajinan tas plastik bekas. Untuk pembuatan *ecobrick* Botol-botol plastik, sampah plastik, tongkat/ alat sejenisnya untuk memadatkan. Langkah-langkah membuat *Ecobricks*: pastikan botol dalam keadaan kering dan sampah plastik yang akan digunakan untuk membuat *ecobrick*. Masukkan sampah-sampah plastik ke dalam botol. Gunakan tongkat untuk memadatkan sampah plastik ke dalam botol. Pastikan bahwa botol sudah benar-benar padat hingga tidak ada lagi rongga kosong. Setelah padat tutup botol *ecobrick*.

Untuk pembuatan kerajinan dari plastik, potong kresek bagian paling atas dan bawah. Pastikan potongan rapi hingga plastik berbentuk persegi. Letakkan plastik yang sudah dipotong ke atas meja dan tutup menggunakan kertas roti, kemudian setrika secara perlahan – lahan. Setrika dengan hati – hati dan tidak terlalu lama, setrika plastik sampai berubah jadi lebih padat. Rapatkan bagian bawah plastik menggunakan seal press. Kemudian bentuk pola tas dan jahit plastik, sisakan sedikit ruang untuk memasukkan tali ke dalamnya. Setelah semua terpasang, maka tas siap digunakan.

Para nasabah Bank Sampah Nusa PKK Kelurahan Banjar Sari memperoleh manfaat dari mengikuti kegiatan Bank Sampah. Mereka menjadi lebih tau jenis-jenis sampah, manfaat sampah daur ulang, menabung sampah, sebagai sarana silaturahmi antar nasabah dan mendapatkan pengetahuan tentang kesadaran lingkungan.

Adanya perubahan yang dirasakan sebelum dan sesudah adanya program Bank Sampah di Kelurahan Banjar Sari, sebelum adanya Bank Sampah masyarakat membuang sampah langsung tanpa dipilah. Dulu sebagian nasabah sudah mengetahui sampah yang dapat dijual seperti kardus, kaleng, botol, kertas dan barang bekas lainnya. Mereka menjual sampah tersebut di pengepul keliling. Dan kini setelah adanya program Bank Sampah Nusa PKK Kelurahan Banjar Sari sampah mulai berkurang. Setelah disosialisasi oleh pengurus Bank Sampah ke masyarakat tentang cara pengelolaan sampah, masyarakat sudah mulai mengerti sampah yang dapat dijual dalam hal ini sampah anorganik. Ibu Mimi salah satu nasabah menerangkan Masyarakat yang sudah menjadi nasabah sudah mulai mengerti pembuatan *ecobrick* yang dihasilkan dari sampah plastik residu yang tidak laku dijual ketika sudah menjadi *ecobrick* memiliki nilai jual⁸. Berikut jumlah pendapatan nasabah bulan November 2023:

⁸ Wawancara Ibu Mimi, Minggu, 25 November 2023 Pukul 09:30 WIB.

Tabel 4.1
Hasil Tabungan Bank Sampah Bulan November 2024

Nama Nasabah	Jenis tabungan		Jumlah setoran sampah	Jumlah setoran ecobrick	Total
	Biasa	Pandai BNI			
Ibu Nanik		√	200.000	20.000	220.000
Ibu Fatimah	√		100.000	20.000	120.000
Ibu Yanti	√		333.000	48.000	
Ibu Tami	√		170.000	30.000	200.000
Ibu Yatimi	√		23.000	180.000	203.000
Ibu Dahlia		√	200.000	-	200.000
Ibu Yayuk		√	250.000	-	150.000
Ibu Liga		√	300.000	-	300.000
Ibu Sudarsih		√	300.000	150.000	450.000

Sejauh ini kegiatan Bank Sampah Nusa PKK Kelurahan Banjar Sari masih tetap berjalan. Para nasabah mengalami peningkatan pendapatan meskipun hasil dari kegiatan Bank Sampah ini belum dapat memenuhi kebutuhan hidup perbulan, Ibu Dahlia menjelaskan selama ini pengurus Bank Sampah mendapatkan upah juga dari hasil penjualan sampah masing-masing karena di Bank Sampah sampah pengurus juga merupakan nasabah⁹, senada dengan Ibu Dahlia, Ibu Ani juga menjelaskan selama sebagai pengurus jika ingin mendapatkan penghasilan dari Bank Sampah juga harus menabung sampah¹⁰

Dengan adanya Bank Sampah nasabah mendapatkan pendapatan tambahan yang dapat membantu kebutuhan rumah tangga seperti membeli peralatan sekolah, membeli kebutuhan dapur, voucher listrik dan lain-lain. Dengan adanya Bank Sampah para nasabah menerangkan dari hasil

⁹ Wawancara Ibu Dahlia, Minggu 12 November 2023 Pukul 17.00 WIB.

¹⁰ Wawancara Ibu Ani, Minggu, 25 November 2023 Pukul 09:30 WIB.

pendapatan yang diperoleh dari Bank Sampah tidak cukup memenuhi kebutuhan hidup setidaknya membantu kebutuhan keluarga.

2. Analisis Dampak Pemberdayaan Perempuan Melalui Bank Sampah Terhadap Peningkatan Pendapatan Ditinjau Dari Ekonomi Syariah

Pemberdayaan adalah proses untuk menekankan pada pemberian keahlian kepada perorangan atau kelompok masyarakat agar mempunyai kemampuan maupun keberdayaan untuk menentukan pilihannya¹¹. Pemberdayaan perempuan melalui program Bank Sampah Nusa PKK Kelurahan Banjar Sari dilakukan untuk melatih potensi ibu-ibu di PKK Kelurahan Banjar Sari agar memiliki keterampilan dalam pengelolaan sampah yang baik dan dapat menambah nilai tambah sampah secara ekonomi.

Dalam praktik lapangan pemberdayaan melalui program Bank Sampah Nusa Kelurahan Banjar Sari melakukan penyadaran melalui sosialisasi dan pelatihan, dalam hal ini para nasabah memanfaatkan ketrampilan untuk mengelola sampah dengan baik tidak hanya memilah tetapi juga dapat membuat kompos, *ecobrick* dan kerajinan dari bahan sampah yang menambah nilai jual sampah. Pemberdayaan sebagai proses perubahan memerlukan inovasi berupa ide, produk, gagasan, metode, peralatan atau teknologi. Untuk itu diperlukan pengurus yang bertindak sebagai fasilitator yang berperan sebagai agen perubahan yang

¹¹Hendrawati Hamid, *Manajemen Pemberdayaan Masyarakat*, Cet. 1 (Makasar: DE LA MACCA, 2018), 13-14

berkewajiban untuk memotivasi, memfasilitasi demi mewujudkan perubahan.

Dalam pemberdayaan perempuan ada beberapa indikator-indikator yang menjadi salah satu hal yang mendasar dalam kegiatan pemberdayaan oleh Bank Sampah Nusa PKK Kelurahan Banjar Sari. Berdasarkan hasil pengamatan yang telah peneliti lakukan dalam hal indikator pemberdayaan memperoleh hasil sebagai berikut:

a. Akses

Hal ini memiliki arti kesamaan hak dalam mengakses sumber daya produktif dalam lingkungan, dalam hal ini bahwasanya untuk mengajak dan memberikan akses kepada ibu-ibu untuk menjadi nasabah yang produktif dalam mengolah sampah bekas yang dapat menguntungkan. Berdasarkan hasil observasi dan wawancara, diketahui bahwa para ibu-ibu mudah mendapatkan akses dalam mengikuti kegiatan Bank Sampah. Cara untuk menjadi nasabah Bank Sampah cukup mudah yaitu dengan cara hanya membawa sampah yang sudah dipilah ke Bank Sampah pada saat timbangan, dan nasabah akan memilih tabungan biasa atau tabungan Pandai BNI. Jika memilih tabungan Pandai BNI maka nasabah harus menyetorkan sampah senilai Rp.25.000 dan KTP.

b. Partisipasi

Kegiatan Bank Sampah diikuti oleh kaum perempuan khususnya para ibu-ibu, para nasabah yang berpartisipasi dalam

kegiatan Bank Sampah. Dalam satu bulan sekali sekitar 10-15 nasabah yang ikut serta dalam kegiatan Bank Sampah tetapi setiap nasabah perbulan berbeda-beda yang mengikuti kegiatan.

c. Kontrol

Untuk mengontrol kegiatan Bank Sampah Nusa PKK Kelurahan Banjar Sari, baik pengurus maupun anggota akan melakukan komunikasi setiap akan melaksanakan kegiatan Bank Sampah. Ibu Ani menjelaskan untuk komunikasi dilakukan melalui grup *Whatsapps*. Setiap akan dilaksanakan kegiatan Bank Sampah pengurus akan memberi tau lokasi dan jam kegiatan Bank Sampah.¹²

d. Manfaat

Para nasabah Bank Sampah Nusa PKK Kelurahan Banjar Sari memperoleh manfaat dari mengikuti kegiatan Bank Sampah. Mereka menjadi lebih tau jenis-jenis sampah, manfaat sampah daur ulang, menabung sampah, sebagai sarana silaturahmi antar nasabah dan mendapatkan pengetahuan tentang kesadaran lingkungan, para nasabah Bank Sampah sama-sama menikmati hasil pemanfaatan sumber daya yang ada di Bank Sampah. Manfaat yang dirasakan oleh nasabah dari hasil pemberdayaan berdasarkan wawancara dan observasi kegiatan Bank Sampah yakni: Nasabah memiliki pendapatan tambahan. Dengan adanya program Bank Sampah nasabah memiliki pendapatan tambahan yang dapat membantu perekonomian keluarga, hal ini dibuktikan

¹² Wawancara Ibu Ani, Minggu, 25 November 2023 Pukul 09:30 WIB.

dengan adanya nasabah yang membuka usaha dan membantu biaya sekolah untuk anaknya dari hasil penjualan sampah.

Berdasarkan hal tersebut dampak yang ditimbulkan dengan keberadaan Bank Sampah Nusa PKK Kelurahan Banjar Sari menimbulkan dampak positif bagi masyarakat terutama nasabah Bank Sampah, dalam hal ini berdampak pada pola pikir masyarakat dalam mengelola sampah dan memberikan kesadaran kepada masyarakat dalam menciptakan lingkungan sehat. Kemudian masyarakat terutama nasabah menjadi lebih paham bagaimana mengelola sampah yang baik melalui proses pemilahan sesuai dengan jenis sampah, penimbangan sampai dengan penjualan, serta menambah keterampilan untuk membuat kerajinan dari bahan-bahan bekas. Masyarakat terutama nasabah juga mengaku bahwa kegiatan Bank Sampah ini dapat membantu mereka dalam mendapatkan pendapatan, meskipun tidak banyak tetapi cukup membantu untuk memenuhi kebutuhan.

Berdasarkan hasil data yang sudah dijelaskan pemberdayaan melalui program Bank Sampah ditinjau dari ekonomi syariah sebagai berikut:

a. Keimanan kepada Allah (Tauhid).

Tauhid adalah prinsip yang paling penting dan mendasar, prinsip tersebut tidak boleh terlepas dalam keyakinan setiap muslim yang mengaku bahwa tidak ada tuhan yang patut disembah. Dari wawancara yang peneliti lakukan, kondisi lingkungan yang bersih terbebas dari sampah akan memberikan kenyamanan bagi masyarakat

sekitar dan pada dasarnya menjaga kebersihan adalah sebagian dari iman yang diperintahkan agama islam salah satu bentuk keimanan kepada Allah SWT. Dengan adanya kondisi yang seperti ini dapat menambah kekhusyukan dalam melakukan rutinitas sehari-hari maupun ibadah dilingkungan sekitar.

b. Kepemimpinan (Khilafah)

Dalam islam konsep kepemimpinan (khilafah) manusia sebagai pemimpin (khalifah) bertanggung jawab terhadap manajemen. Dari wawancara yang peneliti lakukan di Bank Sampah Nusa memiliki pimpinan tertinggi yaitu direktur yang dijabat oleh seorang wanita yang bernama ibu dahlia yang dipilih sesuai kesepakatan seluruh anggota. Direktur Bank Sampah Nusa sangat berperan penting dalam mengambil keputusan dan mempunyai andil yang besar dalam inovasi, sebagai penggerak jalannya inovasi ini yang langsung menangani masyarakat. Sosialisasi program dan pelatihan penanganan Bank Sampah terus digerakan agar semakin besar dan menarik minat masyarakat.

c. Keadilan ('Adl)

Setiap orang pada dasarnya bukan seseorang tertentu atau anggota ras, kelompok tertentu. Pada dasarnya konsep keadilan mengandung makna persatuan dan persaudaraan umat manusia. Dari hasil wawancara semua nasabah memiliki hak dan kewajiban yang

sama tidak ada yang dibedakan untuk memajukan dan mengembangkan program Bank Sampah Nusa.

Kemudian bank sampah tidak melanggar prinsip dan tujuan ekonomi syariah tetapi sudah sejalan tujuan ekonomi syariah karena kegiatan Bank Sampah merupakan salah satu kegiatan untuk mempertahankan hidup kemudian memfasilitasi ibadah pribadi dan ibadah sosial dikarenakan Bank Sampah merupakan ajang silaturahmi antara ibu-ibu sehingga menambah wawasan dari satu orang ke orang lain, kemudian meningkatkan peradaban karena sampah sebelumnya dianggap tidak bisa diolah setelah adanya Bank Sampah, sampah dapat dikelola dengan baik dan kemudian membekali keturunan agar mempunyai kejayaan yang lebih baik dengan adanya penghasilan sehingga membantu perekonomian.

Program Bank Sampah ini tidak menyimpang dari ajaran islam dikarenakan penjualan sampah termasuk kedalam penjualan barang yang halal. Kemudian program tabungan yang dilakukan Bank Sampah juga tidak memberikan potongan biaya administrasi dalam pelayanannya.

Dalam pandangan Islam Bank Sampah sudah sesuai dengan ajaran agama islam yang sangat menuntut penganutnya untuk selalu menjaga kebersihan. Hadits selanjutnya menyebutkan bahwa Allah SWT menyukai tempat-tempat yang bersih:

إِنَّ اللَّهَ طَيِّبٌ يُحِبُّ الطَّيِّبَ , نَظِيفٌ يُحِبُّ النَّظَافَةَ , كَرِيمٌ يُحِبُّ الْكَرَمَ , جَوَادٌ
يُحِبُّ الْجُودَ , فَتَظْفُؤْا أَفْنِيَتَكُمْ

Artinya : *Dari Rasulullah Shallallahu 'alaihi wa sallam: Sesungguhnya Allah SWT itu suci yang menyukai hal-hal yang suci, Dia Maha Bersih yang menyukai kebersihan, Dia Maha Mulia yang menyukai kemuliaan, Dia Maha Indah yang menyukai keindahan, karena itu bersihkanlah tempat-tempatmu.*" (HR. Tirmizi).

Kemudian program bank sampah memaksimalkan pengelolaan sampah agar tidak berserakan di lingkungan, salah satu kata-kata mutiara dalam bahasa Arab (Mahfudzot) menjadi semangat kaum muslimin dalam menjaga kebersihan.

لِتَظَافَةُ مِنَ الْإِيمَانِ

Artinya : *Kebersihan sebagian dari iman*

Berdasarkan hasil data yang sudah dijelaskan pemberdayaan melalui program Bank Sampah ditinjau dari sisi peningkatan pendapatan sebagai berikut:

Yang pertama dilihat dari sumber pendapatan, pendapatan yang diterima merupakan pendapatan dari hasil usaha. Karena para ibu rumah tangga mendapatkan hasil dari penjualan sampah yang diperoleh. Yang kedua dari indikator yang mempengaruhi pendapatan :

a. Pendapatan yang diterima perbulan

Para nasabah bank sampah memperoleh pendapatan yang cukup besar berkisar antara Rp.100.000 sampai Rp. 300. 000 perbulan .

b. Pekerjaan.

Pekerjaan para ibu-ibu yang tergabung dalam bank sampah merupakan para ibu rumah tangga. Dengan adanya bank sampah dapat dikatakan bahwa bank sampah merupakan pekerjaan sampingan yang dapat dilakukan oleh para ibu rumah tangga.

c. Anggaran biaya sekolah

Dengan adanya tambahan pendapatan yang diperoleh dari hasil penjualan sampah para nasabah dapat membantu meringankan beban biaya sekolah yang ditanggung namun tidak dapat mencukupi semua beban biaya sekolah yang ditanggung.

d. Beban biaya yang ditanggung.

Dari hasil penjualan sampah yang diperoleh oleh para nasabah meringankan beban biaya yang ditanggung tetapi tidak dapat memenuhi semua beban biaya yang ditanggung.

Dari sisi peningkatan pendapatan nasabah melalui pemberdayaan bank sampah dapat dikatakan meningkat dikarenakan para nasabah yang awalnya ibu rumah tangga yang tidak memiliki pekerjaan dapat mendapatkan pendapatan tambahan dari pengelolaan sampah dan penjualan sampah.

BAB V

PENUTUP

A. Kesimpulan

Berdasarkan penelitian yang telah dilakukan peneliti mengenai “Dampak Pemberdayaan Perempuan Melalui Program Bank Sampah Nusa Terhadap Peningkatan Pendapatan Perspektif Ekonomi Syariah Di PKK Kelurahan Banjar Sari” dapat disimpulkan bahwa keberadaan program Bank Sampah Nusa PKK Kelurahan Banjar Sari memberikan dampak positif terhadap pemberdayaan perempuan yang sudah sesuai dengan indikator dari pemberdayaan, dengan terpenuhinya akses, partisipasi, kontrol, dan manfaat. Selain itu dari sisi pendapatan terdapat peningkatan pendapatan sehingga membantu perekonomian para nasabah Bank Sampah. Kemudian dari sisi ekonomi syariah pemberdayaan perempuan melalui Bank Sampah menurut peneliti sudah sesuai dengan ekonomi syariah, karena tidak melanggar nilai-nilai syariat yang sudah ditetapkan.

B. Saran

1. Untuk PKK Kelurahan Banjar Sari untuk meningkatkan pendapatan para nasabah Bank Sampah Nusa PKK Kelurahan Banjar Sari hendaknya menjalin hubungan yang strategis dari berbagai pihak yang berkaitan dengan pengelolaan daur ulang sampah. Agar para nasabah yang sudah mendaur ulang agar dapat dijual dengan nilai yang lebih tinggi.

2. Bagi pemerintah Kelurahan Banjar sari, hendaknya mengambil kebijakan terkait dengan pengelolaan sampah strategis, dan membangun infrastruktur bank sampah yang lebih memadai.
3. Bagi Para nasabah nasabah, hendaknya dapat melihat setiap jenis peluang usaha yang memberikan keuntungan lebih banyak dari pengelolaan sampah.

DAFTAR PUSTAKA

- Abdussamad, Zuchri. “*Metode Penelitian Kualitatif*”, Jakarta: CV. Syakir media press, 2021.
- Abdussamad, Zuchri. *Metode Penelitian Kualitatif*, Jakarta: CV. Syakir media press, 2021.
- Almalia, “Strategi Pendidikan dan Pendapatan dalam Strategi Manajemen Keuangan Keluarga Ditinjau dari Perspektif Islam”, Skripsi Program Ekonomi Islam IAIN Raden Intan Lampung, 2015.
- Amanaturrohim, Hanifah. “Pengaruh Pendapatan dan Konsumsi Rumah Tangga Terhadap Kesejahteraan Keluarga Petani Penggarap Kopi di Kecamatan Candiroto Kabupaten Temanggung”, Skripsi Universitas Negeri Semarang, Semarang, 2015.
- Azizah, Rosfa Nur. “Strategi Optimalisasi Pembangunan Infrastruktur Desa Melalui Program Pemberdayaan Masyarakat Dalam Perspektif Ekonomi Islam (Studi Pada Desa Candimas Kecamatan Abung Selatan Kabupaten Lampung Utara) Skripsi Fakultas Ekonomi Dan Bisnis Islam Universitas Islam Negeri Raden Intan Lampung. 2017
- Baihaki , Yusuf Dan Siti Badiah “Toleransi Dalam Perberdayaan Hak Perempuan Persepektif Al-Qur’an”, *Jurnal Binmas Islam*, Vol. 5, No.1, 2022.
- Habib, Muhammad Alhada Fuadilah.” Kajian Teoritis Pemberdayaan Masyarakat Dan Ekonomi Kreatif”, *Ar Rehla: Journal of Islamic Tourism, Halal Food, Islamic Traveling, and Creative Economy*, Vol.1, No.2, 2021.
- Habibi , Muhammad . “Analisis peranan Bank Sampah dalam meningkatkan pendapatan pengrajin barang bekas daur ulang diKelurahan rejosari kecamatan bukit raya kota pekan baru”, *Skripsi Mahasiswa Jurusan ekonomi pembangunan Fakultas Ekonomi Universitas islam riau pekanbaru*, 2020.
- Hamid , Hendrawati . *Manajemen Pemberdayaan Masyarakat*, Cet. 1. Makasar: DE LA MACCA, 2018.
- Hardiana, “Strategi Pemberdayaan Perempuan di Dinas Pemberdayaan Perempuan dan Perlindungan Anak Kabupaten Enrekang”, *Skripsi Mahasiswa Program Studi Ilmu Administrasi Negara Fakultas Ilmu Sosial dan Ilmu Politik Universitas Muhammadiyah Makasar*, 2018.

- Hasanah ,Niswatu.“Pemberdayaan Perempuan Dalam Meningkatkan Ekonomi Keluarga Perspektif Ekonomi Syari’ah”, *Jurnal QIEMA (Qomaruddin Islamic Economy Magazine)*, Vol. 7 No. 2, 2021.
- Hasanah, Niswatu. “Pemberdayaan Perempuan Dalam Meningkatkan Ekonomi Keluarga Perspektif Ekonomi Syari’ah”, *Jurnal QIEMA (Qomaruddin Islamic Economy Magazine)*, Vol. 7 No. 2, 2021.
- Hikmawati, Fenti., *Metodologi Penelitian*”, Depok: Rajawali Press, 2020.
- Ibrahim, Andi dkk. “*Metodologi Penelitian*”. Makasar : Guna darma ilmuu, 2018.
- Itang, *Teori ekonomi islam*, Serang : Laksita Indonesia, 2015.
- Kamuli, Sukarman & Raufa. Hatu. *Pemberdayaan Perempuan di Pesisir*, (Jakarta: Pustaka Indonesia Pres)
- KBBI-online,”Pemberdayaan”,www.kbbi.kemdikbud.go.id diakses pada tanggal 17Maret 2023 pukul 17.00 wib.
- Linda ,Roza.“Pemberdayaan Perempuan Dalam Meningkatkan Kemandirian Usaha Melalui Pelatihan Keterampilan Menyulam Pada Usaha Peningkatan Pendapatan Keluarga Sejahtera (UPPKS) Sumber Rezeki Kelurahan Tangkerang Labuai”, *Jurnal marwah, Vol. XIV No. 2, (2015)*.
- Lukmono, Dwi Adi.“PENINGKATAN PENDAPATAN PENGUSAHA KECIL MIKRO DITINJAU DARI PEMBERIAN KREDIT OLEH PERUSAHAAN DAERAH BADAN KREDIT KECAMATAN KARANGANYAR PADA TAHUN 2014”, *Naskah Publikasi Mahasiswa Jurusan akuntansi Fakultas Keguruan dan ilnu pendidikan Universitas Muhammadiyah Surakarta, 2014*.
- Masruroh, AriyAni “Kontribusi Usaha Tani Tembakau Terhadap Pendapatan Rumah Tangga di Desa Salamrejo Kecamatan Selopampang Kabupaten Temanggung Jawa Tengah”, Skripsi Universitas Negeri Yogyakarta, Yogyakarta, 2015
- Nasution, Mustafa Edwin. *Pengenalan Eksklusif Ekonomi Islam*, (Jakarta: Kencana Renada Media Group, 2013.
- Nawawi, Imam Dkk, “Pengaruh Keberadaan Industri dan Pemberdayaan Terhadap Kondisi Sosial Ekonomi dan Budaya”, *Jurnal Sosietas*, Vol 5. No 2, 2015.
- Nur, Sarfiah, Sudati dan Whinarko Juliprijanto, “Manfaat Bank Sampah Bagi Masyarakat Di Dusun Semali Desa Salamkanci Kecamatan Bandongan Kabupaten Magelang”*jurnal riset dan pembangunan* .

Peraturan Menteri Negara Lingkungan Hidup Republik Indonesia No 13 Tahun 2012 Pasal 5 Tentang Pedoman Pelaksanaan Reduce, Reuse, Recycle Melalui Bank Sampah.

Pratama, Erwin Aditya “Optimalisasi pengelolaan zakat sebagai sarana mencapai kesejahteraan social (sebuah Studi di badan amil zakat di kota semarang”), Semarang: Universitas negeri semarang, 2013.

Putri, Diana kurnia i. “Pemberdayaan Perempuan Melalui Program Usaha Peningkatan Pendapatan Keluarga (UP2K) Di Desa Sumber Rejo Kecamatan Waway Karya Lampung Timur”, *Skripsi Mahasiswa Program Studi Pengembangan Masyarakat Islam Fakultas Dakwah Dan Ilmu Komunikasi Universitas Islam Negeri Raden Intan Lampung*, 2018.

QS.Al-Hujurat ayat 13

QS.An-Nahl:114

Rahayu, Puput Puji. Program Pemberdayaan Perempuan Dan Motivasi Berwirausaha Wanita Tani”, *E-Journal Unesa*, Vol.1 No 216,2016.

Rinaldi, “pengaruh pemberdayaan ekonomi terhadap kesejahteraan masyarakat menurut perspektif islam (studi kasus pada lembaga distribusi pangan masyarakat Desa Namploh Papeun Kecamatan Samalanga Kabupaten Birreun)”, *Skripsi Mahasiswa Program Studi Ekonomi Syariah Fakultas Ekonomi Dan Bisnis Islam universitas Islam Negeri Ar-RAniry Darussalam Banda Aceh*, 2019.

Rosmadiana, *Model Pemberdayaan perempuan(sarategi pengembangan desa wisata berkelanjutan* ,Banyumas: Pena Persada, 2022.

Salpia, “Pengaruh Bank Sampah Terhadap Peningkatan Ekonomi Nasabah Di Kelurahan Air Putih Kecamatan Tampan Kota Pekanbaru”, *Skripsi Universitas Islam Negeri Sultansyarif Kasim Riau*, 2020.

Saputro, Yusa Eko, dkk, “Pengelolaan Sampah Berbasis Masyarakat Melalui Bank Sampah”, *indonesian Journal O Conseration*, Vol.4, No.1,2015.

Sari, Meita Sekar, and Muhammad Zefri. "Pengaruh Akuntabilitas, Pengetahuan, dan Pengalaman Pegawai Negeri Sipil Beserta Kelompok Masyarakat (Pokmas) Terhadap Kualitas Pengelola Dana Kelurahan Di Lingkungan Kecamatan Langkapura." *Jurnal Ekonomi*, Vol. 21, No. 3, 2019.

Sayekti Suindyah Dwiningwarni dan Ahmad Zuhdi Amrulloh, “PERANAN PENGELOLAAN DANA DESA UNTUK MENINGKATKAN PENDAPATAN MASYARAKAT DI JOMBANG JAWA TIMUR”, *Jurnal Ekonomi dan Keuangan*, Vol 4, No 1,2020.

- Sudiarta , Putu Lanang Eka, dkk.”analisis faktor-faktor yang mempengaruhi kinerja usahamikro kecil dan menengah (umkm) di kabupaten bangli”
Jurnal, Ekomomi Vol 1 No 1, 2015.
- Sugiyono, *Metode Penelitian Kuantitatif, Kualitatif, dan R&D*, Bandung : Alfabeta, 2019
- Sugiyono, *Metode Penelitian Manajemen*,. Bandung : Alfabeta, 2013
- Suryani, Anih Sri. “Peranan Bank Sampah dalam Efektivitas Pengelolaan Sampah. (Study Kasus Bank Sampah Malang)”, *Aspirasi*, Vol. 5 No.1, 2015
- Tindangan, Megi. peran perempuan dalam meningkatkan ekonomi keluarga (studi kasus: perempuan pekerja sawah di desa lemoh barat kecamatan tombariri timur minahasa), *jurnal berkala ilmiah efisiensi*, vol.20 no.3, 2020.
- Utami, Desti Ani Putri.” Iklim Organisasi Kelurahan Dalam Perspektif Ekologi”, *Jurnal Inovasi penelitian*, Vol. 1 No.12 , 2021.
- Wilardjo, Setia budhi, “pengertian dan perkembangan bank syariah di indonesia”, *value added*, vol.2, no.1, 2004.
- Yunseva, Yopi. Dkk, Pengaruh Harga Kopi Terhadap Pendapatan Petani Pada Distribusi Al-Azam Dikecamatan Seuangi Are Kabupaten Iuku Selatan, *Jurnal Kolegial*, Vol. 8 No.1, 2019.
- Zulkifli , Zulki “Metodologi penelitian kualitatif dan kuantitatif”, (Yogyakarta, CV BUDI UTAMA, 2012.

LAMPIRAN



**KEMENTERIAN AGAMA REPUBLIK INDONESIA
INSTITUT AGAMA ISLAM NEGERI METRO
FAKULTAS EKONOMI DAN BISNIS ISLAM**

Jalan Ki. Hajar Dewantara Kampus 15 A Inggimulyo Metro, Tawang Kota Metro Lampung 34111
Telepon (0725) 41507; Faksimili (0725) 47296; Website: www.fekb.iainmetro.ac.id; e-mail: fekb@iainmetro.ac.id

Nomor : B-3064/In.28.1/J/TL.00/10/2023
Lampiran : -
Perihal : **SURAT BIMBINGAN SKRIPSI**

Kepada Yth.,
Sukma Sari Dewi Chan (Pembimbing 1)
(Pembimbing 2)
di-

Tempat
Assalamu'alaikum Wr. Wb.

Dalam rangka penyelesaian Studi, mohon kiranya Bapak/Ibu bersedia untuk membimbing mahasiswa :

Nama : **BENI MULYO RAHARJO**
NPM : 1903011029
Semester : 9 (Sembilan)
Fakultas : Ekonomi dan Bisnis Islam
Jurusan : Ekonomi Syariah
Judul : **DAMPAK PEMBERDAYAAN PEREMPUAN MELALUI PROGRAM BANK SAMPAH NUSA TERHADAP PENINGKATAN PENDAPATAN PERSPEKTIF EKONOMI SYARIAH DI PKK KELURAHAN BANJAR SARI**

Dengan ketentuan sebagai berikut :

1. Dosen Pembimbing membimbing mahasiswa sejak penyusunan proposal s/d penulisan skripsi dengan ketentuan sebagai berikut :
 - a. Dosen Pembimbing 1 bertugas mengarahkan judul, outline, alat pengumpul data (APD) dan memeriksa BAB I s/d IV setelah diperiksa oleh pembimbing 2;
 - b. Dosen Pembimbing 2 bertugas mengarahkan judul, outline, alat pengumpul data (APD) dan memeriksa BAB I s/d IV sebelum diperiksa oleh pembimbing 1;
2. Waktu menyelesaikan skripsi maksimal 2 (semester) semester sejak ditetapkan pembimbing skripsi dengan Keputusan Dekan Fakultas;
3. Mahasiswa wajib menggunakan pedoman penulisan karya ilmiah edisi revisi yang telah ditetapkan dengan Keputusan Dekan Fakultas;

Demikian surat ini disampaikan, atas kesediaan Bapak/Ibu diucapkan terima kasih.

Wassalamu'alaikum Wr. Wb.

Metro, 19 Oktober 2023
Ketua Jurusan,



Yudhistira Ardana
NIP 198906022020121011

ALAT PENGUMPULAN DATA (APD)

DAMPAK PEMBERDAYAAN PEREMPUAN MELALUI PROGRAM BANK SAMPAH NUSA TERHADAP PENINGKATAN PENDAPATAN PERSPEKTF EKONOMI SYARIAH DI PKK KELURAHAN BANJARSARI

PEDOMAN WAWANCARA

1. Kenapa tertarik bergabung dengan bank sampah?
2. Apa kesibukan atau pekerjaan anda?
3. Apa saja kegiatan di bank sampah?
4. Siapa pencetus bank sampah?
5. Sudah berapa lama bergabung menjadi nasabah bank sampah?
6. Apakah semua orang dapat mengakses bank sampah dengan mudah?
7. Berapa kali setor sampah dalam satu bulan?
8. Apakah ada tambahan pendapatan dengan bergabungnya anda menjadi nasabah bank sampah?
9. Apakah penghasilan setor sampah dapat memenuhi kebutuhan hidup atau tidak?
10. Apakah dengan penghasilan setor sampah dapat membantu tanggungan keluarga?

PEDOMAN OBSERVASI

1. Observasi Lokasi Bank Sampah
2. Observasi Aktivitas Pemberdayaan Perempuan Di Bank Sampah

PEDOMAN DOKUMENTASI

1. Dokumentasi kegiatan pemberdayaan di bank sampah

Dosen Pembimbing,

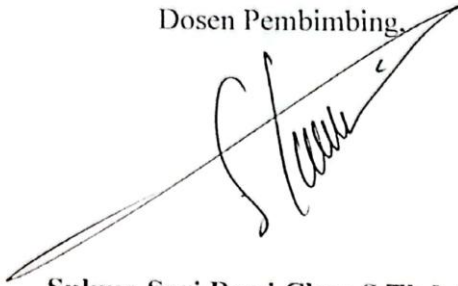

Sukma Sari Dewi Chan, S.Th.I., M.Ud.
NIDN. 199202082026

Metro, 04 Oktober 2023
Peneliti



Beni Mulyo Raharjo
NPM. 1903011029



**KEMENTERIAN AGAMA REPUBLIK INDONESIA
INSTITUT AGAMA ISLAM NEGERI METRO
FAKULTAS EKONOMI DAN BISNIS ISLAM**

Jalan Ki. Hajar Dewantara Kampus 15 A Iringmulyo Metro Timur Kota Metro Lampung 34111
Telepon (0725) 41507; Faksimili (0725) 47296; Website: www.febi.metrouniv.ac.id; e-mail: febi.iain@metrouniv.ac.id

Nomor : B-3142/In.28/D.1/TL.00/10/2023
Lampiran : -
Perihal : **IZIN RESEARCH**

Kepada Yth.,
KETUA TP-PKK KELURAHAN
BANJAR SARI
di-
Tempat

Assalamu'alaikum Wr. Wb.

Sehubungan dengan Surat Tugas Nomor: B-3141/In.28/D.1/TL.01/10/2023,
tanggal 30 Oktober 2023 atas nama saudara:

Nama : **BENI MULYO RAHARJO**
NPM : 1903011029
Semester : 9 (Sembilan)
Jurusan : Ekonomi Syari`ah

Maka dengan ini kami sampaikan kepada KETUA TP-PKK KELURAHAN BANJAR SARI bahwa Mahasiswa tersebut di atas akan mengadakan research/survey di TP-PKK KELURAHAN BANJAR SARI, dalam rangka menyelesaikan Tugas Akhir/Skripsi mahasiswa yang bersangkutan dengan judul "DAMPAK PEMBERDAYAAN PEREMPUAN MELALUI PROGRAM BANK SAMPAH NUSA TERHADAP PENINGKATAN PENDAPATAN PERSPEKTIF EKONOMI SYARIAH DI PKK KELURAHAN BANJAR SARI".

Kami mengharapkan fasilitas dan bantuan Saudara untuk terselenggaranya tugas tersebut, atas fasilitas dan bantuannya kami ucapkan terima kasih.

Wassalamu'alaikum Wr. Wb.

Metro, 30 Oktober 2023
Wakil Dekan Akademik dan
Kelembagaan,



Putri Swastika SE, M.IF
NIP 19861030 201801 2 001



**KEMENTERIAN AGAMA REPUBLIK INDONESIA
INSTITUT AGAMA ISLAM NEGERI METRO
FAKULTAS EKONOMI DAN BISNIS ISLAM**

Jalan Ki. Hajar Dewantara Kampus 15 A Iringmulyo Metro Timur Kota Metro Lampung 34111
Telepon (0725) 41507; Faksimili (0725) 47296; Website: www.febi.metrouniv.ac.id; e-mail: febi.iain@metrouniv.ac.id

SURAT TUGAS

Nomor: B-3141/ln.28/D.1/TL.01/10/2023

Wakil Dekan Akademik dan Kelembagaan Ekonomi dan Bisnis Islam Institut Agama Islam Negeri Metro, menugaskan kepada saudara:

Nama : **BENI MULYO RAHARJO**
NPM : 1903011029
Semester : 9 (Sembilan)
Jurusan : Ekonomi Syariah

- Untuk :
1. Mengadakan observasi/survey di TP-PKK KELURAHAN BANJAR SARI, guna mengumpulkan data (bahan-bahan) dalam rangka menyelesaikan penulisan Tugas Akhir/Skripsi mahasiswa yang bersangkutan dengan judul "DAMPAK PEMBERDAYAAN PEREMPUAN MELALUI PROGRAM BANK SAMPAH NUSA TERHADAP PENINGKATAN PENDAPATAN PERSPEKTIF EKONOMI SYARIAH DI PKK KELURAHAN BANJAR SARI".
 2. Waktu yang diberikan mulai tanggal dikeluarkan Surat Tugas ini sampai dengan selesai.

Kepada Pejabat yang berwenang di daerah/instansi tersebut di atas dan masyarakat setempat mohon bantuannya untuk kelancaran mahasiswa yang bersangkutan, terima kasih.

Dikeluarkan di : Metro
Pada Tanggal : 30 Oktober 2023

Wakil Dekan Akademik dan
Kelembagaan,



Putri Swastika SE, M.IF
NIP 19861030 201801 2 001



Mengetahui,
Pejabat Setempat

(Handwritten signature)
(Putri Swastika)



**KEMENTERIAN AGAMA REPUBLIK INDONESIA
INSTITUT AGAMA ISLAM NEGERI METRO
UNIT PERPUSTAKAAN**

NPP: 1807062F0000001

Jalan Ki Hajar Dewantara Kampus 15 A Iringmulyo Metro Timur Kota Metro Lampung 34111
Telp (0725) 41507; Faks (0725) 47296; Website: digilib.metrouniv.ac.id; pustaka.iain@metrouniv.ac.id

**SURAT KETERANGAN BEBAS PUSTAKA
Nomor : P-60/In.28/S/U.1/OT.01/02/2024**

Yang bertandatangan di bawah ini, Kepala Perpustakaan Institut Agama Islam Negeri (IAIN) Metro Lampung menerangkan bahwa :

Nama : BENI MULYO RAHARJO
NPM : 1903011029
Fakultas / Jurusan : Ekonomi dan Bisnis Islam / Ekohomi Syariah

Adalah anggota Perpustakaan Institut Agama Islam Negeri (IAIN) Metro Lampung Tahun Akademik 2023/2024 dengan nomor anggota 1903011029

Menurut data yang ada pada kami, nama tersebut di atas dinyatakan bebas administrasi Perpustakaan Institut Agama Islam Negeri (IAIN) Metro Lampung.

Demikian Surat Keterangan ini dibuat, agar dapat dipergunakan seperlunya.

Metro, 01 Februari 2024
Kepala Perpustakaan



Dr. As'ad, S. Ag., S. Hum., M.H., C.Me.
NIP. 19750505 200112 1 002



**KEMENTERIAN AGAMA REPUBLIK INDONESIA
INSTITUT AGAMA ISLAM NEGERI METRO
FAKULTAS EKONOMI DAN BISNIS ISLAM**

Jl. Ki Hajar Dewantara 15A Iringmulyo, Metro Timur, Kota Metro, Lampung, 34111
Telepon (0725) 41507, Faksimili (0725) 47296

SURAT KETERANGAN LULUS PLAGIASI

Yang bertanda tangan di bawah ini menerangkan bahwa;

Nama : Beni Mulyo Raharjo
NPM : 1903011029
Jurusan : Ekonomi Syariah

Adalah benar-benar telah mengirimkan naskah Skripsi berjudul **Dampak Pemberdayaan Perempuan Melalui Program Bank Sampah Nusa Terhadap Peningkatan Pendapatan Perspektif Ekonomi Syariah Di PKK Kelurahan Banjar Sari** untuk diuji plagiasi. Dan dengan ini dinyatakan **LULUS** menggunakan aplikasi Turnitin dengan **Score 22%**.

Demikian surat keterangan ini dibuat untuk dipergunakan sebagaimana mestinya.

Metro, 01 Januari 2024
Ketua Jurusan Ekonomi Syariah



Yudhistira Ardana, M.E.K.
NIP.198906022020121011



KEMENTERIAN AGAMA RI
INSITUT AGAMA ISLAM NEGERI (IAIN) METRO
FAKULTAS EKONOMI DAN BISNIS ISLAM

Ki. Hajar Dewantara Kampus 15 A Iringmulyo Kota Metro Lampung 34111 Telp. (0725) 41507, Fax (0725) 47296,
Email : febi.iain@stainmetro.ac.id Website : www.febi.metro.ac.id

FORMULIR KONSULTASI BIMBINGAN SKRIPSI

Nama : Beni Mulyo Raharjo

Jurusan/Prodi : FEBI / Ekonomi Syariah

NPM : 1903011029

Semester/TA : IX/2023

NO	Hari/Tgl	Hal Yang Dibicarakan	Tanda Tangan Dosen
	Jum.at 15/5/23	- Perbaiki APD sesuai catatan - Perbaiki outline sesuai catatan	
	Kamis 5/10/23	- Ace APD dan outline dilanjutkan untuk mengurus surat riset	

Dosen Pembimbing,

Sukma Sari Dewi Chan, S.Th.I., M.Ud.
NIDN. 199202082026

Mahasiswa ybs,

Beni Mulyo Raharjo
NPM. 1903011029



KEMENTERIAN AGAMA RI
INSITUT AGAMA ISLAM NEGERI (IAIN) METRO
FAKULTAS EKONOMI DAN BISNIS ISLAM

Ki. Hajar Dewantara Kampus 15 A Iringmulyo Kota Metro Lampung 34111 Telp. (0725) 41507, Fax (0725) 47296,
Email : febi.iain@stainmetro.ac.id Website : www.febi.metro.ac.id

FORMULIR KONSULTASI BIMBINGAN SKRIPSI

Nama : Beni Mulyo Raharjo

Jurusan/Prodi : FEBI / Ekonomi Syariah

NPM : 1903011029

Semester/TA : X/2024

NO	Hari/Tgl	Hal Yang Dibicarakan	Tanda Tangan Dosen
	Jumat 13 Januari 2024	<ul style="list-style-type: none">- Penulisan diperbaiki- Analisis diperbaiki- Kesimpulan^o di perbaiki	

Dosen Pembimbing,

Sukma Sari Dewi Chan, S.Th.I., M.Ud.
NIDN. 199202082026

Mahasiswa ybs,

Beni Mulyo Raharjo
NPM. 1903011029



KEMENTERIAN AGAMA RI
INSITUT AGAMA ISLAM NEGERI (IAIN) METRO
FAKULTAS EKONOMI DAN BISNIS ISLAM

Ki. Hajar Dewantara Kampus 15 A Iringmulyo Kota Metro Lampung 34111 Telp. (0725) 41507, Fax (0725) 47296,
Email : febi.iain@stainmetro.ac.id Website : www.febi.metro.ac.id

FORMULIR KONSULTASI BIMBINGAN SKRIPSI

Nama : Beni Mulyo Raharjo

Jurusan/Prodi : FEBI / Ekonomi Syariah

NPM : 1903011029

Semester/TA : X/2024

NO	Hari/Tgl	Hal Yang Dibicarakan	Tanda Tangan Dosen
	Rabu 17 / Januari / 2024	- Perbaiki BAB IV Uraikan semua hasil wawancara disesuaikan dengan APD. - Untuk analisis hasil wa awancara yg ada dili hat dengan teori yg ada.	

Dosen Pembimbing,

Sukma Sari Dewi Chan, S.Th.I., M.Ud.
NIDN. 199202082026

Mahasiswa ybs,

Beni Mulyo Raharjo
NPM. 1903011029



KEMENTERIAN AGAMA RI
INSITUT AGAMA ISLAM NEGERI (IAIN) METRO
FAKULTAS EKONOMI DAN BISNIS ISLAM

Ki. Hajar Dewantara Kampus 15 A Iringmulyo Kota Metro Lampung 34111 Telp. (0725) 41507, Fax (0725) 47296,
Email : febi.iain@stainmetro.ac.id Website : www.febi.metro.ac.id

FORMULIR KONSULTASI BIMBINGAN SKRIPSI

Nama : Beni Mulyo Raharjo

Jurusan/Prodi : FEBI / Ekonomi Syariah

NPM : 1903011029

Semester/TA : X/2024

NO	Hari/Tgl	Hal Yang Dibicarakan	Tanda Tangan Dosen
	Selasa 23 Januari 2023	<ul style="list-style-type: none">- perbaiki hasil penelitian tambahkan dampak apa yg ditimbulkan- perbaiki kesimpulan- lengkapi motto, persembahan,	

Dosen Pembimbing,

Sukma Sari Dewi Chan, S.Th.I., M.Ud.
NIDN. 199202082026

Mahasiswa ybs,

Beni Mulyo Raharjo
NPM. 1903011029



KEMENTERIAN AGAMA RI
INSITUT AGAMA ISLAM NEGERI (IAIN) METRO
FAKULTAS EKONOMI DAN BISNIS ISLAM

Ki. Hajar Dewantara Kampus 15 A Iringmulyo Kota Metro Lampung 34111 Telp. (0725) 41507, Fax (0725) 47296,
Email : febi.iain@stainmetro.ac.id Website : www.febi.metro.ac.id

FORMULIR KONSULTASI BIMBINGAN SKRIPSI

Nama : Beni Mulyo Raharjo

Jurusan/Prodi : FEBI / Ekonomi Syariah

NPM : 1903011029

Semester/TA : X/2024

NO	Hari/Tgl	Hal Yang Dibicarakan	Tanda Tangan Dosen
	Rabu 24 Januari 2024	- Perbaiki persembahan - Perbaiki penulisan - Dokumentasi perbaiki	
	Kamis 25 Januari 2025	Perbaiki persembahan Perbaiki tulisan? yg typo	

Dosen Pembimbing,

Sukma Sari Dewi Chan, S.Th.I., M.Ud.
NIDN. 199202082026

Mahasiswa ybs,

Beni Mulyo Raharjo
NPM. 1903011029



KEMENTERIAN AGAMA RI
INSITUT AGAMA ISLAM NEGERI (IAIN) METRO
FAKULTAS EKONOMI DAN BISNIS ISLAM

Ki. Hajar Dewantara Kampus 15 A Iringmulyo Kota Metro Lampung 34111 Telp. (0725) 41507, Fax (0725) 47296,
Email : febi.iain@stainmetro.ac.id Website : www.febi.metro.ac.id

FORMULIR KONSULTASI BIMBINGAN SKRIPSI

Nama : Beni Mulyo Raharjo

Jurusan/Prodi : FEBI / Ekonomi Syariah

NPM : 1903011029

Semester/TA : X/2024

NO	Hari/Tgl	Hal Yang Dibicarakan	Tanda Tangan Dosen
	Jumat 25 Januari 2024	- Skripsi Acc u/ dimunagasyah Rah	

Dosen Pembimbing,

Sukma Sari Dewi Chan, S.Th.I., M.Ud.
NIDN. 199202082026

Mahasiswa ybs,

Beni Mulyo Raharjo
NPM. 1903011029

DOKUMENTASI

Gambar 1.
Wawancara Dengan Nasabah



Gambar 2.
Sosialisasi Bank Sampah



Gambar 3.
Pemilahan dan penimbangan sampah



Gambar 4.
Pembuatan kerajinan dan pembuatan *ecobrick*



Gambar 5.
Kerajinan dari sampah



RIWAYAT HIDUP



Beni Mulyo Raharjo merupakan mahasiswa kelahiran Poncowarno 25 Januari 2000 Anak kelima dari Bapak Sukardi dan Ibu Legiyem. Menempuh pendidikan SDN 1 Poncowarno lulus tahun 2012, SMPN 1 Kalirejo lulus tahun 2015, SMK Muhammadiyah 1 Kalirejo lulus tahun 2018, dan melanjutkan studi S1 ekonomi syariah di IAIN Metro, aktif di berbagai eksternal kampus. Aktif dalam bidang relawan kemanusiaan, merupakan relawan MDMC Kota Metro dan relawan MCCC-UNICEF. Memiliki prestasi sebagai penerima Beasiswa Bidikmisi dan Merupakan peraih Beasiswa Inovator Kota Metro Youth Leadership Summit 2021 bidang lingkungan hidup