

SKRIPSI

**ANALISIS ROA, DER DAN CURRENT RATIO UNTUK MENGUKUR
KINERJA KEUANGAN PERUSAHAAN SUBSEKTOR MAKANAN DAN
MINUMAN YANG TERINDEKS JII TAHUN 2019-2022**

Oleh :

**DEVY WULANDARI
NPM. 2003031010**



**Jurusan Akuntansi Syariah
Fakultas Ekonomi Dan Bisnis Islam**

**INSTITUT AGAMA ISLAM NEGERI (IAIN) METRO
1445 H / 2024 M**

**ANALISIS ROA, DER DAN *CURRENT RATIO* UNTUK MENGUKUR
KINERJA KEUANGAN PERUSAHAAN SUBSEKTOR MAKANAN DAN
MINUMAN YANG TERINDEKS JII TAHUN 2019-2022**

Diajukan Guna Memenuhi Tugas Akhir dan Melengkapi Syarat untuk
Memperoleh Gelar Sarjana Akuntansi Syari'ah

Oleh:

**Devy Wulandari
NPM 2003031010**

Dosen Pembimbing : Witantri Dwi Swandini, M.Ak

Jurusan Akuntansi Syari'ah
Fakultas Ekonomi Dan Bisnis Islam

**INSTITUT AGAMA ISLAM NEGERI (IAIN) METRO
1445 H / 2024 M**

NOTA DINAS

Nomor : -
Lampiran : 1 (satu) Berkas
Perihal : **Pengajuan Skripsi untuk Dimunaqosyahkan**

Kepada Yth,
Dekan Fakultas Ekonomi dan Bisnis Islam
Institut Agama Islam Negeri Metro
Di-

Tempat

Assalamu 'alaikum Wr. Wb

Setelah saya mengadakan pemeriksaan, bimbingan dan perbaikan seperlunya, maka skripsi saudara:

Nama : Devy Wulandari
NPM : 2003031010
Fakultas : Ekonomi dan Bisnis Islam
Jurusan : Akuntansi Syariah
Judul : ANALISIS ROA, DER DAN CURRENT RATIO UNTUK MENGUKUR KINERJA KEUANGAN PERUSAHAAN SUBSEKTOR MAKANAN DAN MINUMAN YANG TERINDEKS JII TAHUN 2019-2022

Sudah saya setuju dan dapat diajukan ke Fakultas Ekonomi dan Bisnis Islam Institut Agama Islam Negeri Metro untuk dimunaqosyahkan.

Demikian harapan kami dan atas perhatiannya, saya ucapkan terimakasih.
Wassalamu 'alaikum Wr. Wb

Metro, 17 Januari 2024

Dosen Pembimbing



Witantri Dwi Swandini, M.Ak

NIP.199001082020122017

Witantri Dwi Swandini, M.Ak

NIP.199001082020122017

HALAMAN PERSETUJUAN

Nama : Devy Wulandari
NPM : 2003031010
Fakultas : Ekonomi dan Bisnis Islam
Jurusan : Akuntansi Syariah
Judul : ANALISIS ROA, DER DAN CURRENT RATIO UNTUK
MENGUKUR KINERJA KEUANGAN PERUSAHAAN
SUBSEKTOR MAKANAN DAN MINUMAN YANG
TERINDEKS JII TAHUN 2019-2022

MENYETUJUI

Untuk dimunaqsyahkan dalam sidang munaqsyah Fakultas Ekonomi
dan Bisnis Islam Institut Agama Islam Negeri Metro.

Metro, 17 Januari 2024

Dosen Pembimbing



Witantri Dwi Swandini, M.Ak

NIP.199001082020122017



**KEMENTERIAN AGAMA REPUBLIK INDONESIA
INSTITUT AGAMA ISLAM NEGERI METRO
FAKULTAS EKONOMI DAN BISNIS ISLAM**

Jalan Ki. Hajar Dewantara Kampus 15A Iringmulyo Metro Timur Kota Metro Lampung 34111
Telp. (0725) 41507; Faksimili (0725) 47296; Website: www.metrouniv.ac.id E-mail: iainmetro@metrouniv.ac.id

PENGESAHAN SKRIPSI

No: D-0598/n-20-3/D/PP-009/02/2024

Skripsi dengan Judul : ANALISIS ROA, DER DAN CURRENT RATIO UNTUK MENGUKUR KINERJA KEUANGAN PERUSAHAAN SUBSEKTOR MAKANAN DAN MINUMAN YANG TERINDEKS JII TAHUN 2019-2022 disusun oleh: DEVY WULANDARI, NPM: 2003031010, Jurusan: Akuntansi Syariah, telah diujikan dalam Sidang Munaqosyah Fakultas Ekonomi dan Bisnis Islam pada hari/tanggal: Kamis, 22 Februari 2024

TIM PENGUJI:

Ketua/Moderator : Witantri Dwi Swandini, M.Ak

Penguji I : Rina El Maza, S.H.I., M.S.I

Penguji II : Iva Faizah, M.E.

Sekretaris : Nur Syamsiyah, M.E



Mengetahui,
Dekan Fakultas Ekonomi dan Bisnis Islam



Dr. Mui Jalil, M.Hum
NIP. 19620812 199803 1 001

ABSTRAK

ANALISIS ROA, DER DAN CURRENT RATIO UNTUK MENGUKUR KINERJA KEUANGAN PERUSAHAAN SUBSEKTOR MAKANAN DAN MINUMAN YANG TERINDEKS JII TAHUN 2019-2022

Oleh

Devy Wulandari

Tujuan dari penelitian ini adalah untuk mengetahui dan menganalisis kinerja keuangan perusahaan di subsektor makanan dan minuman yang terdaftar di JII dari tahun 2019 hingga 2022 dengan melihat ROA, DER, dan rasio saat ini. Studi kepustakaan ini adalah jenisnya. dengan menggunakan pendekatan deskriptif kuantitatif dalam penelitian. Laporan posisi keuangan dan laba rugi adalah sumber data sekunder dari laporan tahunan. Penelitian ini melibatkan 33 perusahaan dalam subsektor makanan dan minuman. Metode purposive sampling digunakan untuk mengumpulkan sampel. Dengan mempertimbangkan kriteria perusahaan manufaktur subsektor makanan dan minuman yang terdaftar di Bursa Efek Indonesia (BEI) dari tahun 2019 hingga 2022, konsisten menerbitkan laporan keuangan BEI dari tahun 2019-2022 dan terindeks JII dari tahun 2019-2022. PT. Indofood Sukses Makmur dan PT Indofood CBP Sukses Makmur perusahaan yang terdaftar di BEI dan terindeks di JII.

Berdasarkan hasil penelitian, ROA PT Indofood Sukses Makmur Tbk ditinjau dari ROA tahun 2019 dan 2021 dengan sangat baik, sedangkan pada tahun 2020 dan 2022 kondisi baik. PT Indofood CBP Sukses Makmur tahun 2019 dan 2021 dengan sangat baik, sedangkan 2022 sangat baik. PT Indofood Sukses Makmur Tbk ditinjau dari DER 2019 sangat baik, tetapi 2020 dan 2022 buruk. Kemudian PT Indofood CBP Sukses Makmur Tbk 2019 dalam kondisi sangat baik, namun tahun 2020 sampai 2022 dalam kondisi buruk. Ditinjau dari *current ratio* PT Indofood Sukses Makmur Tbk 2019 sampai 2021 kondisi kurang baik dan 2022 cukup baik. Kemudian PT Indofood CBP Sukses Makmur Tbk dilihat tahun 2019 sampai 2020 dalam kondisi baik, namun tahun 2021 dalam kondisi kurang baik.

Kata Kunci: *Analisis Laporan Keuangan, Rasio Keuangan, Perusahaan Subsektor Makanan dan Minuman, Bursa Efek Indonesia (BEI)*

ORISINALITAS PENELITIAN

Yang bertandatangan di bawah ini

Nama : Devy Wulandari

NPM : 2003031010

Jurusan : Akuntansi Syariah

Fakultas : Ekonomi dan Bisnis Islam

Menyatakan bahwa skripsi ini secara keseluruhan adalah asli hasil penelitian saya kecuali bagian-bagian tertentu yang dirujuk dari sumbernya dan disebutkan dalam daftar pustaka.

Metro, 17 Januari 2024



Devy Wulandari
NPM. 2003031010

MOTTO

وَرَفَعْنَا لَكَ ذِكْرَكَ ﴿٤﴾ فَإِنَّ مَعَ الْعُسْرِ يُسْرًا ﴿٥﴾ إِنَّ مَعَ الْعُسْرِ يُسْرًا ﴿٦﴾ فَإِذَا فَرَغْتَ
فَانصَبْ ﴿٧﴾ وَإِلَىٰ رَبِّكَ فَارْغَبْ ﴿٨﴾

dan meninggikan (derajat)-mu (dengan selalu) menyebut-nyebut (nama)-mu?
Maka, sesungguhnya beserta kesulitan ada kemudahan. Apabila engkau telah
selesai (dengan suatu kebajikan), teruslah bekerja keras (untuk kebajikan yang
lain). dan hanya kepada Tuhanmu berharaplah! QS Al-Insyirah ayat 4-5

Allah mengambil darimu sesuatu yang tidak pernah engkau sangka sangka
kehilangannya, maka allah akan memberimu sesuatu yang tidak pernah engkau
sangka akan memilikinya. (Prof. Dr. Mutawalli Assya'rawi)

Menjadi profesi terbaik yaitu dengan mengetahui hidden truths melalui analisis
rasio keuangan dan bergabung dalam membangun ekonomi nasional dengan
penelitian analisis rasio keuangan

HALAMAN PERSEMBAHAN

Tiada kata yang pantas untuk diucapkan selain bersyukur kepada Allah SWT yang telah melimpahkan rahmat dan karunia serta kemudahan yang telah Engkau berikan kepada peneliti sehingga karya sederhana ini dapat diselesaikan. Shalawat serta salam selalu terlimpahkan kepada Rasulullah SAW. Kupersembahkan skripsi ini sebagai ungkapan rasa hormat dan cinta kasihku yang tulus kepada:

1. Kedua Orang tua tercinta kepada ayah Tarno serta ibu Surip yang selalu menjadi penyemangat penulis sebagai sandaran terkuat dari kerasnya dunia, yang tiada hentinya selalu memberikan kasih sayang, doa dan motivasi dengan penuh keikhlasan yang tak terhingga kepada penulis. Terimakasih selalu berjuang untuk kehidupan penulis.
2. Kepada adikku Muhamad Rizky, sepupuku Rintan Ratriana Dewi dan sahabatku Vika Lestari yang sudah menghibur, membantu dan memberikan semangat dalam proses pengerjaan skripsi ini.
3. Rekan-rekan mahasiswa utamanya dari program studi Akuntansi Syariah IAIN Metro atas dukungan dan kerjasamanya selama menempuh pendidikan serta penyelesaian skripsi ini.
4. Semua pihak yang telah membantuku dan memberikan semangat serta motivasi demi terselesainya skripsi ini yang tidak dapat peneliti sebutkan.
5. Terakhir terima kasih untuk diri sendiri Devy Wulandari telah mampu berusaha keras dan berjuang sejauh ini. Mampu mengendalikan diri dari

berbagai tekanan diluar keadaan dan tak pernah menyerah sesulit apapun proses penyusunan skripsi ini dengan semaksimal mungkin, ini merupakan pencapaian yang patut dibanggakan untuk diri sendiri.

KATA PENGANTAR

Bismillahirrahmanirahim

Alhamdulillahirobil'alamin, Dengan menyebut nama Allah yang Maha Pengasih dan maha Penyayang, yang telah melimpahkan rahmat serta hidayahNya kepada peneliti. Dengan demikian peneliti dapat menyelesaikan penulisan skripsi ini dengan cukup baik. Kemudian dari pada itu skripsi ini disusun sebagai salah satu bukti persyaratan dalam menyelesaikan Program Strata Satu (S1) dengan Jurusan Akuntansi Syari'ah Fakultas Ekonomi dan Bisnis Islam IAIN Metro agar dapat memperoleh gelar Sarjana Akuntansi Syariah (S.Akun). Dalam upaya penyelesaian skripsi ini, peneliti telah menerima banyak bantuan dan bimbingan dari berbagai pihak. Oleh karenanya peneliti mengucapkan terimakasih kepada:

1. Ibu Prof. Dr. Siti Nurjanah, M.Ag.PIA selaku Rektor IAIN Metro Lampung
2. Bapak Dr. Mat Jalil, M.Hum selaku Dekan Fakultas Ekonomi dan Bisnis Islam
3. Ibu Lela Anita, M.S.Ak selaku Ketua Jurusan Akuntansi Syari'ah
4. Ibu Aisyah Sunarwan, M.Pd selaku Pembimbing Akademik yang telah memberikan pengarahan dan nasehat selama masa perkuliahan.
5. Ibu Witantri Dwi Swandini, M.Ak selaku Dosen Pembimbing Skripsi yang telah membagi waktu dan ilmunya untuk memberikan bimbingan dan memberikan pengarahan selama proses penyusunan skripsi ini.

6. Seluruh dosen serta segenap Civitas Akademika Fakultas Ekonomi dan Bisnis Islam IAIN Metro Lampung.
7. Rekan-rekan mahasiswa yang telah memberikan motivasi dan dukungan kepada peneliti

Dengan ini peneliti selalu berharap skripsi ini dapat bermanfaat bagi seluruh pembaca. Kritik dan saran demi perbaikan skripsi ini akan sangat diharapkan diterima dengan baik dan tangan terbuka.

Metro, 17 Januari 2024
Peneliti



Devy Wulandari
NPM.2003031010

DAFTAR ISI

HALAMAN SAMPUL	i
HALAMAN JUDUL	ii
NOTA DINAS	iii
HALAMAN PERSETUJUAN	iv
HALAMAN PENGESAHAN	vi
ORISINALITAS PENELITIAN	vii
MOTTO	viii
HALAMAN PERSEMBAHAN	ix
KATA PENGANTAR	xi
DAFTAR ISI	xiii
DAFTAR TABEL	xv
DAFTAR GAMBAR	xvi
BAB I PENDAHULUAN	
A. Latar Belakang Masalah.....	1
B. Identifikasi Masalah	6
C. Batasan Masalah.....	7
D. Rumusan Masalah	7
E. Tujuan dan Manfaat Penelitian	7
F. Penelitian Yang Relevan	9
BAB II LANDASAN TEORI	
A. Kinerja Keuangan.....	12
1. Pengertian Kinerja Keuangan.....	12
2. Tujuan Kinerja Keuangan.....	13
3. Manfaat Kinerja Keuangan.....	14
4. Faktor yang mempengaruhi kinerja keuangan	15
5. Pengukuran Kinerja Keuangan.....	17
B. Rasio Keuangan.....	18
1. Pengertian Rasio Keuangan.....	18
2. Jenis-jenis rasio keuangan	20

BAB III METODOLOGI PENELITIAN

A. Rancangan Penelitian	27
B. Definisi Operasional Variabel.....	28
C. Populasi, Sampel, dan Teknik Pengambilan Sampel	29
D. Teknik Pengumpulan Data.....	33
E. Teknik Analisis Data.....	33

BAB IV HASIL PENELITIAN DAN PEMBAHASAN

A. Hasil Penelitian	36
1. Profil Perusahaan.....	36
2. Data Hasil Penelitian	44
B. Pembahasan.....	50
1. Analisis <i>Return On Asset</i> (ROA).....	50
2. Analisis <i>Debt To Equity Ratio</i> (DER)	52
3. Analisis <i>Current Ratio</i> (CR).....	54

BAB V PENUTUP

A. Kesimpulan.....	57
B. Saran.....	58

DAFTAR PUSTAKA

DAFTAR TABEL

Tabel 1.1	Data Laporan Keuangan Perusahaan Subsektor Makanan dan Minuman di Indeks JII Tahun 2019 – 2022 (dalam jutaan rupiah).....	4
Tabel 1. 2	Hasil Penelitian Sebelumnya.....	9
Tabel 2. 1	Standar Industri ROA.....	25
Tabel 2. 2	Standar Industri DER	25
Tabel 2. 3	Standar Industri <i>Current Ratio</i>	26
Tabel 3. 1	Definisi Operasional Variabel.....	28
Tabel 3. 2	Populasi Perusahaan Manufaktur Sub Sektor Makanan dan Minuman yang Terdaftar di BEI Tahun 2019-2022.....	30
Tabel 3. 3	Kriteria Pengambilan Sampel.....	31
Tabel 3. 4	Standar Industri ROA.....	34
Tabel 3. 5	Standar Omdistro DER	34
Tabel 3. 6	Standar Industri <i>Current Ratio</i>	34
Tabel 4.1	Hasil Perhitungan <i>Return On Asset</i>	45
Tabel 4.2	Hasil Perhitungan <i>Debt To Equity Ratio</i>	47
Tabel 4.3	Hasil Perhitungan <i>Current Ratio</i>	49

DAFTAR GAMBAR

Gambar 4.1	Struktur manajemen pada PT Indofood Sukses Makmur Tbk.....	39
Gambar 4.2	Struktur manajemen pada PT Indofood CBP Sukses Makmur Tbk.....	43
Gambar 4.3	Return On Asset.....	50
Gambar 4.4	Debt to Equity Ratio	52
Gambar 4.5	Current Ratio.....	54

BAB I

PENDAHULUAN

A. Latar Belakang Masalah

Perkembangan dunia industri manufaktur khususnya subsektor makanan dan minuman sebelum tahun 2020 dinilai cukup berkembang. Hal ini ditunjukkan oleh banyaknya perusahaan besar yang masuk ke pasar global. Karena itu, persaingan di antara bisnis semakin kompetitif dan ketat. Perusahaan harus memiliki kemampuan untuk mengelola asetnya dan memenuhi kewajibannya sehingga operasi dapat berjalan dengan lancar sesuai dengan tujuan awalnya, yaitu untuk meningkatkan kesejahteraan pemilik dan melayani semua pihak yang mempunyai kepentingan pada perusahaan seperti pemasok, karyawan, konsumen, dan lainnya. Oleh karena itu, bisnis harus dapat memaksimalkan kinerja keuangannya. Semakin baik kinerja keuangan suatu bisnis, semakin besar keuntungan yang dihasilkannya.¹ Sampai pada tahun 2020 kinerja keuangan berbagai sektor sedang tidak baik baik saja karna adanya pandemi covid-19.

Pandemi COVID-19 melanda Indonesia pada tahun 2020 dan berdampak besar pada berbagai bidang dan sektor seperti beberapa sub-sektor yang terdampak pandemi COVID-19 pada tahun 2020 antara lain: Sektor jasa transportasi dan perjalanan, sektor jasa pariwisata, sektor ritel, sektor manufaktur dan sektor makanan dan minuman sub-sektor ini terdampak

¹ Susilawati Susilawati Et Al., "Perbandingan Kinerja Sektor Manufaktur Barang Konsumsi Sebelum Dan Selama Pandemi," *Aliansi : Jurnal Manajemen Dan Bisnis* 18, No. 1 (July 20, 2023): 101–8, <https://doi.org/10.46975/aliansi.v18i1.470>.

karena adanya pembatasan sosial dan mobilitas yang mengurangi aktivitas konsumen di restoran dan kafe. Selain itu berbagai kebijakan yang dibuat pemerintah untuk menangani COVID-19 berdampak pada aktivitas masyarakat yang berbeda dari biasanya, sehingga sebagian besar sektor usaha mengalami kesulitan dalam menjalankan operasinya. Subsektor makanan dan minuman adalah salah satu bisnis yang terkena dampak pandemi. Kinerja perusahaan di subsektor makanan dan minuman menurun 17,51% pada tahun 2020 lebih rendah dari pertumbuhan ekonomi nasional yang turun 2,07%. Namun, pada tahun berikutnya, pertumbuhan ekonomi nasional tumbuh sebesar 5,03% pada tahun 2021 dengan kinerja keuangan yang terus tumbuh hingga sebesar 40,54% pada tahun 2022. Dikondisi ini artinya perusahaan subsektor makanan dan minuman mampu tumbuh walau adanya pandemi covid-19 meskipun tidak begitu besar.²

Pemerintah mengutamakan industri makanan dan minuman karena dapat memacu pertumbuhan ekonomi nasional. Sub sektor makanan dan minuman merupakan subsektor dengan kontribusi PDB terbesar pada industri pengolahan non-migas, yaitu sebesar 37,82% pada triwulan III-2022. Selain itu, pada triwulan I-2023, industri makanan dan minuman mampu tumbuh sebesar 5,33%. Meskipun tidak ada informasi persentase pertumbuhan ekonomi nasional yang dapat dipacu oleh industri makanan dan minuman pada tahun 2019, namun pertumbuhan industri makanan dan minuman yang terus meningkat dapat memberikan kontribusi positif pada pertumbuhan

² Shintia Devi Et Al., "Analisis Kinerja Keuangan Perusahaan Sub Sektor Makanan Dan Minuman Yang Terdaftar Di Bursa Efek Indonesia Pada Periode 2020-2022," *Journal Competency Of Business*, Vol 7, No.1 (2023).

ekonomi nasional. Perusahaan ini mungkin menguntungkan sekarang dan di masa depan. Selain itu subsektor makanan dan minuman memiliki prospek yang luar biasa dan cenderung menarik investor untuk berinvestasi di mereka. Karena produk dari industri ini biasanya disukai masyarakat, seperti minuman energi, minuman isotonik, minuman dalam kemasan, dan makanan ringan. Karena industri ini menjadi salah satu kebutuhan penting masyarakat, subsektor makanan dan minuman berkembang dan berkembang dengan cepat dan terus ada.³

Perusahaan subsektor makanan dan minuman merupakan perusahaan yang berhasil menarik banyak investor untuk berinvestasi di perusahaannya karena dalam perusahaan ini menawarkan banyak jenis produk yang diminati oleh masyarakat bahkan menjadi kebutuhan primer. Di Indonesia memiliki 3 indeks saham syariah yaitu Jakarta Islamic Index (JII), Indeks Saham Syariah Indonesia (ISSI) dan Jakarta Islamic Index 70 (JII70). JII merupakan indeks saham syariah yang pertama kali diluncurkan di pasar modal Indonesia yaitu pada tanggal 3 Juli 2000. Dimana perusahaan yang terindeks JII terdiri dari 30 saham syariah.⁴

Perusahaan yang terindeks JII adalah perusahaan yang menjalankan aktivitasnya sesuai dengan syariat islam dan merupakan perusahaan yang memiliki saham tertinggi dari perusahaan syariah lainnya. Oleh karena itu perusahaan subsektor makanan dan minuman yang terdaftar di BEI dan

³ Abdul Haris Saepudin, "Pengaruh Rasio Likuiditas, Solvabilitas, Dan Profitabilitas Terhadap Harga Saham Pada Perusahaan Subsektor Makanan Dan Minuman Di Bei," *Jurnal Ilmu Manajemen*, Vol 10 No.2 (2022).

⁴ Sufyati Hs dan Via Lita Bethry Anlia, *Kinerja Keuangan Perusahaan Jakarta Islamic Index Di Masa Pandemi Covid-19* (Cirebon: Insania, 2021) 70.

terindeks oleh JII harus tetap mempertahankan kinerja keuangan mereka untuk tetap bersaing dan meningkatkan pendapatan mereka, yang akan membantu meningkatkan stabilitas kinerja keuangan mereka selama pandemi Covid-19.⁵ Untuk mengetahui peningkatan laba perusahaan kita perlu mengetahui bagaimana kondisi laporan keuangan perusahaan subsektor makanan dan minuman yang terindeks JII dari tahun 2019 sampai 2022.

Berikut beberapa data laporan keuangan pada perusahaan yang terdaftar di indeks JII subsektor makanan dan minuman dalam lima tahun terakhir :

Tabel 1.1
Data Laporan Keuangan
Perusahaan Subsektor Makanan dan Minuman di indeks JII
Tahun 2019-2022 (dalam jutaan rupiah)

Perusahaan	Tahun	Aset	Hutang	Modal	Laba
PT Indofood Sukses Makmur Tbk.	2019	66.198.600.000.000	41.996.100.000.000	54.202.500.000.000	5.902.729.000.000
	2020	163.136.500.000.000	83.998.500.000.000	79.138.000.000.000	8.752.066.000.000
	2021	179.356.200.000.000	92.724.100.000.000	86.632.100.000.000	11.203.585.000.000
	2022	180.433.300.000.000	86.810.262.000.000	93.623.038.000.000	9.192.569.000.000
Rata-Rata = N.Awal – N.Akhir		8,4%	4,5%	3,9%	3,3%
PT Indofood CBP Sukses	2019	38.709.314.000.000	12.038.210.000.000	26.671.104.000.000	5.360.029.000.000
	2020	103.588.325.000.000	53.270.272.000.000	50.318.100.000.000	7.418.574.000.000

⁵ Nadhilah Zulfia Rachma Cahyani And Anang Subardjo, “Analisis Kinerja Keuangan Sebelum Dan Saat Pandemi Covid-19 Pada Perusahaan Lq 45 Di Bei,” *Jurnal Ilmu dan Riset Akuntansi*, Vol 12 No.1 (2023).

Makmur Tbk.	2021	118.066.628.000	63.342.765.000	54.723.863.000	7.911.943.000.000
	2022	115.305.536.000	57.832.529.000	57.473.007.000	5.722.194.000.000
Rata-Rata = N.Awal – N.Akhir		2,9%	4,8%	2,5%	0,1%

Sumber: www.idx.co.id (data diolah Peneliti, 2023)

Berdasarkan data di atas, diketahui bahwa perusahaan subsektor makanan dan minuman yang terdaftar di BEI dan terindeks JII mengalami fluktuasi yaitu PT Indofood Sukses Makmur Tbk dari tahun 2019-2022 aset mengalami peningkatan rata-rata sebesar 8,4%, hutang meningkat rata-rata sebesar 4,5%, modal meningkat rata-rata sebesar 3,9% dan laba meningkat rata-rata sebesar 3,3%. Selanjutnya PT Indofood CBP Sukses Makmur Tbk dari aset mengalami peningkatan rata-rata sebesar 2,9%, hutang meningkat rata-rata sebesar 4,8%, modal meningkat rata-rata sebesar 2,5% dan laba meningkat rata-rata sebesar 0,1%.

Keuangan kedua PT tersebut mengalami fluktuasi tepatnya pada tahun dimana pandemi covid melanda Indonesia perusahaan masih mampu meningkatkan labanya meskipun tidak begitu besar. Jadi perusahaan subsektor makanan dan minuman masih dapat mempertahankan kinerja keuangannya meskipun dampak pandemi COVID-19 mempengaruhi laba tahunan.⁶

⁶ N N Luntungan And J J Tinangon, "Analisis Rasio Likuiditas, Solvabilitas, Aktivitas Dan Profitabilitas Untuk Menilai Kinerja Keuangan Pada Pt. Tanto Intim Line," *Jurnal EMBA*, Vol 9 No.3 (2021).

Melihat kondisi kinerja keuangan perusahaan subsektor makanan dan minuman yang mengalami fluktuasi dari tahun 2019-2022 tetapi dapat mempertahankan kinerja keuangannya dengan meningkatnya laba ditahun berikutnya meski tidak begitu besar. Peneliti tertarik untuk melakukan sebuah penelitian dengan judul **“ANALISIS ROA, DER DAN CURRENT RATIO UNTUK MENGUKUR KINERJA KEUANGAN PERUSAHAAN SUBSEKTOR MAKANAN DAN MINUMAN YANG TERINDEKS JII TAHUN 2019-2022”**

B. Identifikasi Masalah

Berdasarkan latar belakang masalah di atas, maka identifikasi masalah dalam penelitian ini adalah

1. Adanya fluktuasi laba bersih perusahaan subsektor makanan dan minuman yang terindeks JII pada tahun 2019 sampai 2022 sehingga dapat diidentifikasi kinerja keuangan apakah bermasalah atau tidak.
2. Melihat dampak pandemi covid-19 terhadap kinerja keuangan perusahaan subsektor makanan dan minuman meskipun terjadi penurunan signifikan pada kinerja perusahaan pada tahun 2020, terlihat pemulihan pada tahun-tahun berikutnya. Namun, perubahan kondisi eksternal seperti pandemi menimbulkan tantangan bagi perusahaan dalam menjaga stabilitas kinerja keuangannya. Oleh karena itu, analisis lebih lanjut terkait ROA, DER, dan *Current Ratio* perlu dilakukan untuk memahami faktor-faktor yang menjadi tolok ukur kinerja keuangan perusahaan dalam menghadapi dinamika industri dan ekonomi.

C. Batasan Masalah

Batasan masalah disusun agar permasalahan yang akan dikaji tidak melebar dan hanya berfokus pada inti masalah yang akan dikaji. Penelitian akan berfokus terhadap perusahaan yang terdaftar di BEI dan terindeks JII dalam periode waktu 2019-2022. Permasalahan yang akan diangkat pada penelitian ini ialah permasalahan terkait dengan kinerja keuangan Perusahaan subsektor makanan dan minuman yang terindeks JII menggunakan ROA, DER dan *Current Ratio*. Data yang akan diteliti pada penelitian ini ialah data yang bersumber dari *Annual Finance Report* yaitu neraca saldo dan laporan laba rugi perusahaan subsektor makanan dan minuman periode 2019-2022 yang di publish di BEI melalui situs resmi IDX.

D. Rumusan Masalah

Berdasarkan latar belakang, identifikasi masalah dan batasan masalah yang telah diuraikan maka rumusan masalah pada penelitian ini adalah bagaimana penilaian kinerja keuangan menggunakan ROA, DER dan *Current Ratio* pada perusahaan subsektor makanan dan minuman yang terdaftar di indeks JII tahun 2019-2022 ?

E. Tujuan dan Manfaat Penelitian

1. Tujuan Penelitian

Berdasarkan permasalahan yang terjadi, maka penelitian ini bertujuan untuk mengetahui dan menganalisis kinerja keuangan pada

perusahaan subsektor makanan dan minuman yang terdaftar di BEI dan terindeks JII dengan menggunakan ROA, DER dan *Current Ratio*.

2. Manfaat Penelitian

a. Secara Teoritis

Penelitian ini diharapkan mampu memberikan wawasan terhadap perkembangan ilmu pengetahuan di bidang analisis laporan keuangan perusahaan, meningkatkan pengetahuan ilmu akuntansi tentang rasio keuangan dan memberikan dasar serta landasan teoritis bagi penelitian lebih lanjut di bidang analisis kinerja keuangan perusahaan, yang dapat berkontribusi pada pengembangan dan penyempurnaan penelitian selanjutnya

b. Secara Praktis

1) Bagi Penulis

Menambah pengetahuan tentang analisis laporan keuangan dengan ROA, DER dan *Current Ratio* sebagai alat untuk mengevaluasi kinerja keuangan perusahaan.

2) Bagi Perusahaan

a) Untuk mengukur kinerja keuangan perusahaan sub sektor makanan dan minuman, sehingga dapat membantu investor dalam mengambil keputusan investasi yang lebih bijak.

b) Sebagai bahan evaluasi dan monitoring bagi regulator dalam memantau kinerja perusahaan.

- c) Sebagai alat untuk mengevaluasi kinerja perusahaan secara berkala, sehingga dapat membantu pengambilan keputusan yang tepat dan strategis.
- d) Sebagai referensi bagi perusahaan untuk memperbaiki kinerja keuangan dan memperkuat tata kelola perusahaan.

3) Bagi Investor

Sebagai acuan investor apakah perusahaan memiliki kinerja keuangan yang baik atau tidak yang digunakan untuk memprediksi kinerja keuangan perusahaan di masa mendatang dan memutuskan apakah perusahaan tersebut layak untuk diinvestasikan atau tidak.

F. Penelitian Yang Relevan

Berikut penelitian terdahulu yang menjadi sebagai acuan dalam melakukan penelitian tentang judul terkait yaitu Analisis ROA, DER Dan *Current Ratio* untuk mengukur kinerja keuangan perusahaan subsektor makanan dan minuman yang terindeks JII 2019-2022.

Tabel 1. 2
Hasil Penelitian Sebelumnya

Nama Penulis	Judul Penelitian	Hasil	Pembaruan
Nora Fajira, Arjuniadi dan Nazariah (2023)	Analisis Kinerja Keuangan Dilihat Dari <i>Current Ratio</i> (Cr), Debt To Equity Ratio (Der), Dan Total Asset Turnover (Tato) Pada Sektor Barang Konsumen Primer	menunjukkan bahwa CR dan TATO secara parsial berpengaruh secara positif dan signifikan, tetapi DER berpengaruh secara negatif dan signifikan terhadap kinerja keuangan. Secara	penelitian terdahulu menggunakan TATO sedangkan penelitian ini mengukur kinerja keuangan menggunakan ROA dan sektor yang diteliti adalah subsektor makanan dan

	D222 Makanan Olahan Yang Terdaftar Di Bei Periode 2017-2021	simultan CR, DER, dan TATO memengaruhi kinerja keuangan secara bersamaan.	minuman yang terindeks JII.
Shintia Devi, Fatma Sri Komala, Sifa Alfiatul Zahro, Ayu Renovasi Daeli, Anis Kristin Daeli, dan Endarwati (2023)	Analisis Kinerja Keuangan Perusahaan Sub Sektor Makanan Dan Minuman Yang Terdaftar Di Bursa Efek Indonesia Pada Periode 2020-2022	Menunjukkan bahwa selama 2020-2022 kinerja keuangan lima Perusahaan subsektor makanan dan minuman terbesar di Indonesia yaitu PT. Idofood Sukses Makmur Tbk, Tunas Baru Lampung Tbk, PT. Mayora Indah Tbk, PT. GarudaFood Putra Putri Jaya Tbk dan PT. Tigaraksa Satria Tbk mengalami fluktuasi akibat dari dampak covid 19.	penelitian terdahulu menggunakan <i>Debt to Assets Ratio</i> dan <i>Fixed Assets Turnover</i> sedangkan penelitian ini menggunakan <i>Current Ratio</i> untuk mengukur kinerja keuangan perusahaan sub sektor makanan dan minuman yang terdaftar di BEI dan terindeks JII periode 2019-2022.
Dr. Hj. Siti Chanifah, SE., MM., dan Agung Budi, MM (2019)	Analisis Rasio Keuangan Terhadap Kinerja Keuangan (Studi Kasus Pada Perusahaan Manufaktur sektor Makanan dan Minuman yang Terdaftar di BEI Tahun 2015-2017)	Menunjukkan variabel <i>Current Ratio</i> (CR) tidak berpengaruh terhadap kinerja keuangan. Sementara <i>Debt to Total Asset Ratio</i> (DAR) berpengaruh negatif terhadap kinerja keuangan. Dan variabel <i>Debt to Equity Ratio</i> (DER) berpengaruh positif terhadap kinerja keuangan. Secara simultan CR, DAR dan DER tidak berpengaruh terhadap kinerja keuangan.	penelitian terdahulu menggunakan <i>Debt to Assets Ratio</i> dan <i>Fixed Assets Turnover</i> sedangkan penelitian ini menggunakan <i>Current Ratio</i> untuk mengukur kinerja keuangan perusahaan sub sektor makanan dan minuman yang terdaftar di BEI dan terindeks JII tahun 2019-2022.
Lastri (2022)	Pengaruh <i>Current Ratio</i> , <i>Debt To Assets Ratio</i> , <i>Debt To Equity Ratio</i> Dan <i>Total Assets</i>	Hasil penelitian menunjukkan bahwa <i>Current Ratio</i> dan <i>debt to assets ratio</i> berpengaruh negatif	penelitian terdahulu menggunakan TATO dan variabel Y nya menggunakan profitabilitas

	<p><i>Turnover Terhadap Profitabilitas Pada Perusahaan Manufaktur Sub Sektor Makanan Dan Minuman Yang Terdaftar Di Bursa Efek Indonesia</i></p>	<p>signifikan terhadap profitabilitas. <i>Debt to equity ratio</i> berpengaruh positif signifikan terhadap profitabilitas, dan <i>total assets turnover</i> tidak berpengaruh signifikan terhadap profitabilitas.</p>	<p>sedangkan penelitian ini menggunakan ROA untuk mengukur kinerja keuangan perusahaan subsektor makanan dan minuman yang terindeks JII.</p>
--	---	---	--

BAB II

LANDASAN TEORI

A. Kinerja Keuangan

1. Pengertian Kinerja Keuangan

Kinerja keuangan digunakan untuk mengukur sejauh mana suatu perusahaan telah melaksanakan aturan pelaksanaan keuangan dengan benar, kinerja keuangan didefinisikan sebagai analisis prestasi yang dicapai dalam menyelesaikan tugas sesuai dengan tingkat kemampuan yang dapat dilakukan. rasio antara profitabilitas, solvabilitas, dan likuiditas.¹

Menurut Rudianto kinerja keuangan merupakan suatu prestasi atau hasil yang telah dicapai oleh manajemen perusahaan dalam menjalankan fungsinya untuk mengelola aset atau kekayaan perusahaan secara efektif selama periode waktu tertentu. Kinerja keuangan sangat penting bagi perusahaan untuk mengetahui dan mengevaluasi tingkat keberhasilan perusahaan berdasarkan aktivitas keuangan yang telah dilakukan.²

Sangat penting bagi setiap bisnis untuk menilai kinerja keuangan mereka dimana hal itu untuk mencegah adanya masalah keuangan atau kebangkrutan. Selain itu investor harus mempertimbangkan berbagai informasi saat mereka membuat keputusan investasi, termasuk kinerja

¹ Berry Angga, "Analisis Kinerja Keuangan Pada Perusahaan Manufaktur Sektor Industri Barang Konsumsi Yang Terdaftar Di Bursa Efek Indonesia Periode 2018-202," *Jurnal Ekonomi dan Bisnis*, Vol 5 No.2 (2022).

² Deandra Naddienalifa, Triyono Adi Tristanto, And Ahmad Nurdin Hasibuan, "Analisis Profitabilitas, Likuiditas Dan Solvabilitas Terhadap Kinerja Keuangan Pada Perusahaan Food And Beverage," *Jurnal Akuntansi* 1, No. 2 (2021).

keuangan perusahaan. Jadi kinerja keuangan perusahaan baik dan buruknya dapat diamati atau dilihat dari laporan keuangannya.³

Kinerja keuangan juga merupakan cara untuk menilai kemampuan manajemen dalam mengelola suatu perusahaan. Kinerja keuangan dapat memberikan gambaran mendalam tentang pengelolaan keuangan perusahaan, kondisinya, dan bagaimana dana dihimpun dan disalurkan, yang diukur berdasarkan indikator-indikator yang ditentukan, seperti metode analisis rasio yang umum digunakan oleh banyak pihak.⁴

Dari pemahaman di atas, dapat ditarik kesimpulan bahwa kinerja keuangan merupakan prestasi atau hasil yang dicapai oleh manajemen perusahaan dalam mengelola perusahaannya secara efektif selama periode tertentu. Selain itu kinerja keuangan merupakan cara untuk menilai kemampuan manajemen dalam mengelola suatu perusahaan. Dimana hal itu membantu untuk keputusan investasi dan kinerja keuangan dapat memberikan gambaran mendalam terkait pengelolaan keuangan perusahaan, kondisinya, dan bagaimana dana dihimpun dan disalurkan untuk mencapai visi misi perusahaan yang telah ditetapkan.

2. Tujuan Kinerja Keuangan

Beberapa tujuan penilaian kinerja keuangan Perusahaan antara lain:

a. Untuk mengetahui tingkat stabilitas usaha

Dengan mengetahui hal ini dapat menunjukkan kemampuan perusahaan untuk melakukan usahanya dengan stabil, yang diukur

³ Devi Et Al., "Analisis Kinerja Keuangan Perusahaan Sub Sektor Makanan Dan Minuman Yang Terdaftar Di Bursa Efek Indonesia Pada Periode 2020-2022." *Jurnal Competency If Business*, Vol 7 No.1 (2023).

⁴ Cahyani And Subardjo, "Analisis Kinerja Keuangan Sebelum Dan Saat Pandemi Covid-19 Pada Perusahaan Lq 45 Di Bei." *Jurnal Ilmu dan Riset Akuntansi*, Vol 12 No.1 (2023).

dengan mempertimbangkan kemampuan perusahaan untuk membayar beban bunga atas hutang-hutangnya termasuk membayar kembali pokok hutangnya tepat pada waktunya serta kemampuan membayar saham tanpa mengalami hambatan atau krisis keuangan.

b. Untuk mengetahui tingkat profitabilitas

Dengan mengetahui hal ini maka dapat menunjukkan kemampuan perusahaan untuk menghasilkan laba selama periode tertentu.

c. Untuk mengetahui tingkat likuiditas

Dengan mengetahui hal ini dapat menunjukkan kemampuan perusahaan untuk memperoleh kewajiban keuangannya yang harus segera dipenuhi atau kemampuan Perusahaan untuk memenuhi keuangannya pada saat ditagih.

d. Untuk mengetahui tingkat solvabilitas

Dengan mengetahui hal ini dapat menunjukkan kemampuan perusahaan untuk memenuhi kewajiban keuangannya apabila Perusahaan tersebut dilikuidasi baik kewajiban keuangan jangka pendek maupun panjang.⁵

3. Manfaat Kinerja Keuangan

Kinerja keuangan memiliki berbagai manfaat bagi sebuah perusahaan.

Beberapa manfaat kinerja keuangan antara lain :

a. Untuk mengetahui sejauh mana perkembangan perusahaan yang sudah dicapai dalam setiap periode tertentu.

⁵ Francis Hyt Barat, *Analisis Kinerja Keuangan Perusahaan* (Serang: Desanta Muliavisitama, 2021) 3.

- b. Digunakan sebagai dasar perencanaan untuk perusahaan di masa yang akan datang.
- c. Dapat digunakan untuk menilai kontribusi suatu bagian dalam mencapai tujuan perusahaan secara keseluruhan.
- d. Dapat melihat kinerja perusahaan secara keseluruhan.
- e. Sebagai penentuan penanaman modal agar dapat meningkatkan daya produksi suatu perusahaan.
- f. Memberi arahan dalam membuat keputusan dan kegiatan perusahaan pada umumnya dan divisi perusahaan pada khususnya.

Manfaat kinerja keuangan juga meliputi kemampuan untuk mengukur prestasi yang dicapai oleh organisasi dalam suatu periode tertentu, melihat kinerja organisasi secara keseluruhan, dan menilai kontribusi suatu bagian dalam mencapai tujuan perusahaan secara keseluruhan.⁶

4. Faktor yang mempengaruhi kinerja keuangan

Berbagai faktor mempengaruhi kinerja keuangan suatu perusahaan. Beberapa faktor-faktor penting yang mempengaruhi kinerja keuangan antara lain :

- a. Pertumbuhan penjualan: Kenaikan penjualan menunjukkan bahwa produk atau jasa perusahaan berkualitas dan meningkatkan kinerja keuangan.

⁶ Muhammad Ramdhan, *Manajemen Kinerja* (Sumatera Barat: Mitra Cendekia Media, 2022), 74.

- b. Struktur modal: Struktur modal yang baik dapat membantu perusahaan mengelola sumber daya dan risiko yang dihadapi.
- c. Liquiditas: Liquiditas yang baik dapat membantu perusahaan mengatasi masalah kas kesulitan dan menjaga keberlangsungan perusahaan.
- d. Net Profit Margin (NPM): NPM yang tinggi menunjukkan bahwa perusahaan mengoptimalkan pendapatan dan meminimalkan biaya, sehingga kinerja keuangan meningkat.
- e. Return on Asset (ROA): ROA merupakan indicator yang digunakan untuk mengukur efektivitas perusahaan dalam menghasilkan keuntungan dan memperoleh nilai yang tinggi.
- f. Ukuran perusahaan: Ukuran perusahaan yang lebih besar dapat mempengaruhi kinerja keuangan, karena lebih banyak aset dan kegiatan yang dilakukan oleh perusahaan.
- g. Total aset turnover: Total aset turnover yang tinggi menunjukkan bahwa perusahaan memiliki aset yang berpotensi dan dapat dijual untuk membantu meningkatkan kinerja keuangan.

Dalam mengevaluasi kinerja keuangan, penting untuk mempertimbangkan keseluruhan faktor-faktor ini dan bagaimana mereka mempengaruhi kinerja keuangan perusahaan.⁷

⁷ Leidy Yesika Kawengian, Henny S Tarore, And Dantje Keles, "Analisis Faktor-Faktor Yang Mempengaruhi Kinerja Keuangan Pada PT. Astra Internasional Daihatsu, Tbk" *Jurnal Administrasi Bisnis*, Vol 6, No. 4 (2018).

5. Pengukuran Kinerja Keuangan

Alat ukur kinerja perusahaan digunakan oleh manajemen untuk membuat keputusan dan mengevaluasi kinerja manajemen dan divisi terkait dalam lingkungan organisasi perusahaan.⁸

Rasio atau indeks yang menghubungkan dua informasi keuangan adalah standar yang paling umum digunakan. Dalam analisis rasio keuangan, ada dua jenis perbandingan yaitu perbandingan rasio untuk perusahaan yang sama di masa lalu, saat ini, dan masa depan. Pengukuran kinerja keuangan ini memungkinkan suatu perusahaan untuk melihat tren di masa depan. Kesuksesan kinerja keuangan perusahaan bergantung pada target yang telah ditetapkan sejak awal dan yang berhasil dicapai atau bahkan melibehinya. Kinerja keuangan perlu dilakukan penilaian, karena:

- a. Akan menunjukkan tingkat likuiditas perusahaan, yang berarti kemampuan perusahaan untuk membayar utang pada tanggal jatuh tempo.
- b. Akan menunjukkan tingkat leverage perusahaan, yang berarti kemampuan perusahaan untuk menutup kewajiban keuangannya jika terjadi likuidasi jangka pendek atau jangka panjang.
- c. Akan menunjukkan tingkat profitabilitas perusahaan, yang berarti kemampuan perusahaan untuk memperoleh laba perusahaan.
- c. Akan mengetahui kondisi stabilitas perusahaan, yang menunjukkan bahwa perusahaan mampu melanjutkan usaha, seperti yang

⁸ Cahyani And Subardjo, "Analisis Kinerja Keuangan Sebelum Dan Saat Pandemi Covid-19 Pada Perusahaan Lq 45 Di Bei." *Jurnal Ilmu dan Riset Akuntansi*, Vol 12 No.1 (2023).

ditunjukkan oleh kemampuan perusahaan untuk membayar bunga hutang dan membayar dividen kepada pemegang saham dengan lancar.

Analisis kinerja suatu perusahaan dapat diukur menggunakan analisis rasio keuangan seperti rasio profitabilitas yang mengukur bagaimana suatu perusahaan dalam menghasilkan laba, kemudian rasio likuiditas untuk melihat bagaimana perusahaan mampu memenuhi kewajiban kewajibannya serta rasio solvabilitas yang digunakan untuk melihat perputaran kas atau persediaan pada perusahaan.

B. Rasio Keuangan

1. Pengertian Rasio Keuangan

Rasio keuangan merupakan perbandingan angka dalam laporan keuangan dapat dilakukan antara satu elemen dengan elemen lain dalam laporan keuangan atau antara elemen yang ada dalam laporan keuangan itu sendiri. Angka yang diperbandingkan juga dapat berupa angka dalam satu periode pembukuan atau lebih dari satu periode pembukuan.⁹

Analisis kinerja keuangan terkait langsung dengan keadaan perusahaan, sehingga diperlukan analisis menggunakan rasio keuangan untuk mengetahui tingkat kesehatan perusahaan dan membuat keputusan yang tepat di masa mendatang. Dengan adanya rasio keuangan, manajemen perusahaan dapat dengan mudah melihat seberapa baik atau

⁹ Arsita, "Analisis Rasio Keuangan Untuk Mengukur Kinerja Keuangan Pt Sentul City, Tbk." *Jurnal Manajemen Pendidikan dan Ilmu Sosial*, Vol 2 No.1 (2021).

buruk keadaan dan posisi keuangan perusahaan dari waktu ke waktu. Dengan menggunakan analisis kinerja keuangan, manajemen perusahaan dapat melihat seberapa baik keadaan dan posisi keuangan.¹⁰

Menurut Munawir rasio keuangan sangat membantu dalam evaluasi kinerja masa lalu dan kemungkinan manajemen di masa depan. Mereka juga mempelajari kekuatan dan kelemahan industri keuangan. Ini menunjukkan bahwa analisis rasio adalah alat yang digunakan untuk menilai kesehatan keuangan suatu organisasi. Namun, menurut Sutarno & Sc, analisis rasio keuangan adalah proses menganalisis kekurangan dan kekuatan sektor keuangan, dan sangat membantu untuk menilai pencapaian manajemen di masa lalu dan prospek masa depan.¹¹

Dari pengertian diatas dapat ditarik kesimpulan bahwa rasio keuangan adalah perbandingan angka dalam laporan keuangan yang berupa angka dalam satu periode pembukuan atau lebih. Analisis kinerja keuangan terkait langsung dengan kondisi perusahaan, membantu mengetahui tingkat kesehatan perusahaan dan untuk mengambil keputusan tepat di masa mendatang. Selain itu, Analisis rasio keuangan juga membantu evaluasi kinerja masa lalu dan kemungkinan manajemen di masa depan, mempelajari kekuatan dan kelemahan industri keuangan dan membantu menilai kesehatan keuangan suatu perusahaan.

¹⁰ Nora Fajira, Arjuniadi Arjuniadi, And Nazariah Nazariah, "Analisis Kinerja Keuangan Dilihat Dari *Current Ratio*(Cr), Debt To Equity Ratio (Der) Dan Total Asset Turnover (Tato) Pada Sektor Barang Konsumen Primer D222 Makanan Olahan Yang Terdaftar Di Bei Periode 2017-2021," *Jurnal Ekobismen* 3, No. 2 (June 15, 2023): 59–70.

¹¹ Herdiansyahurul Gunawan, "Analisis Rasio Keuangan Untuk Menilai Kinerja Keuangan Perusahaan," *Jurnal Akuntansi dan Keuangan West Science*, Vol 01 No.1 (2022).

2. Jenis-jenis rasio keuangan

a. Rasio Profitabilitas

Rasio profitabilitas merupakan kemampuan suatu perusahaan untuk menghasilkan laba dari aktivitas rutinnya. Menurut Prihadi, tolok ukur utama keberhasilan adalah rasio profitabilitas. Tingkat profitabilitas yang stabil akan menunjukkan seberapa lama suatu perusahaan dapat bertahan. Rasio profitabilitas mengukur keberhasilan manajemen dengan mengukur kemampuan perusahaan untuk menghasilkan laba dan seberapa efektif dalam mengelola sumber daya yang dimilikinya. Perubahan profit margin pada penjualan menunjukkan peningkatan profitabilitas.¹²

Rasio profitabilitas tinggi menunjukkan bahwa perusahaan akan beroperasi dengan biaya rendah dan akhirnya menghasilkan laba yang tinggi. Rasio ini juga bertujuan untuk mengukur seberapa efektif manajemen mengelola operasi perusahaan.

Adapun jenis rasio profitabilitas yang dapat digunakan untuk mengukur kemampuan perusahaan dalam menghasilkan labanya yaitu :

1) *Net Profit Margin* (NPM)

Net Profit Margin adalah kemampuan perusahaan untuk menghasilkan keuntungan terhadap penjualan aktualnya disebut margin laba bersih. Rumus yang digunakan

¹² Eddy Irsan Siregar, *Kinerja Keuangan Terhadap Profitabilitas Sub Sektor Kontruksi* (Pekalongan: PT Nasya Expanding Management, 2021), 6.

$$\text{Net Profit Margin} = \frac{\text{Laba Bersih}}{\text{penjualan}} \times 100\%$$

2) *Return on Equity* (ROE)

Return on Equity adalah rasio yang mengukur seberapa baik suatu perusahaan dapat menghasilkan laba bersih dari ekuitas pemegang saham. ROE dapat dihitung dengan membagi laba bersih setelah pajak dengan ekuitas pemegang saham, dan tingkat ROE yang lebih tinggi menunjukkan seberapa baik perusahaan dapat mengalokasikan modal yang diberikan oleh investor secara efektif. ROE juga dapat digunakan sebagai indikator kinerja perusahaan dan dapat digunakan sebagai tolok ukur terhadap seberapa baik. Berikut adalah rumus ROE

$$\text{Return on Equity} = \frac{\text{Laba Bersih}}{\text{Modal}} \times 100\%$$

3) *Return on Asset* (ROA)

Return on Asset (ROA) merupakan rasio keuangan yang digunakan untuk mengukur seberapa efektif sebuah bisnis dalam menghasilkan keuntungan dari aset yang dimilikinya. ROA juga dapat dihitung dengan membagi laba bersih perusahaan dengan total asetnya, dan semakin tinggi rasio ini, semakin produktif aset dalam menghasilkan keuntungan bersih. Selanjutnya, perusahaan akan menjadi lebih menarik bagi investor, dan karena daya tarik yang lebih besar, perusahaan akan lebih diminati investor karena tingkat pengembalian yang lebih tinggi. ROA dapat menunjukkan seberapa efektif perusahaan mengelola asetnya untuk

menghasilkan laba; semakin tinggi ROA, semakin efektif perusahaan mengelola asetnya.¹³ Berikut adalah rumus ROA:

$$\text{Return on Asset} = \frac{\text{Laba Bersih}}{\text{Total Aset}} \times 100\%$$

Hasil pengembalian aset adalah rasio yang menunjukkan seberapa besar kontribusi aset dalam menghasilkan laba bersih dengan kata lain, rasio ini menunjukkan berapa banyak laba bersih yang akan dihasilkan dari setiap rupiah dana yang tertanam dalam total aset. Semakin tinggi rasio pengembalian aset, semakin besar laba bersih yang dihasilkan, dan sebaliknya, semakin rendah rasio pengembalian aset, semakin kecil laba bersih yang dihasilkan.

b. Rasio Solvabilitas

Rasio Solvabilitas merupakan rasio yang menunjukkan kemampuan perusahaan untuk memenuhi semua kewajibannya. Hasil perhitungan rasio solvabilitas diperlukan sebagai dasar untuk memutuskan apakah perusahaan menggunakan dana dari pinjaman atau menggunakan dana modal sebagai alternatif untuk membiayai asetnya. Rasio solvabilitas sama pentingnya dengan rasio likuiditas dan juga diperlukan untuk kepentingan analisis kredit atau analisis resiko keuangan.¹⁴ Ada beberapa jenis rasio solvabilitas yang dapat digunakan untuk mengukur kemampuan perusahaan dalam memenuhi seluruh kewajibannya antara lain :

¹³ Gunawan, "Analisis Rasio Keuangan Untuk Menilai Kinerja Keuangan Perusahaan." *Jurnal Akuntansi dan Keuangan West Science*, Vol 1 No.1 (2022).

¹⁴ Hendry A Mait, "Analisis Laporan Keuangan Dalam Mengukur Kinerja Keuangan Pada Pt. Hanjaya Mandala Sampoerna Tbk.," *Jurnal EMBA*, Vol 1 No.3 (2013).

1) *Debt to Asset Ratio* (DAR)

Debt to Asset Ratio merupakan rasio untuk mengetahui seberapa besar utang yang mempengaruhi pengelolaan aktiva atau seberapa besar utang yang membiayai aktiva perusahaan.¹⁵

Adapun rumus nya sebagai berikut :

$$\text{Debt to Asset Ratio} = \frac{\text{Total Hutang}}{\text{Total Aset}} \times 100\%$$

2) *Debt to Equity Ratio* (DER)

Debt to Equity Ratio merupakan rasio yang digunakan untuk menilai utang dengan ekuitas. Artinya rasio ini berfungsi untuk mengetahui setiap rupiah modal sendiri yang dijadikan untuk jaminan utang.¹⁶ Rumus yang digunakan adalah :

$$\text{Debt to Equity Ratio} = \frac{\text{Total Hutang}}{\text{Total Modal}} \times 100\%$$

Rasio ini menunjukkan nilai relative antara nilai total hutang terhadap total modal. Rasionya dihitung dengan membagi nilai total hutang dengan total modal. Artinya kemampuan perusahaan membayar hutang dari modal yang dimiliki atau seberapa baik modal bisa mencakup total hutang perusahaan .

¹⁵ Nurul Fitria, Edison Hamid, and Rachmawati, "Analisis Debt to Asset Ratio dan *Current Ratio* Dalam Menilai Return On Asset Pada PT. Ultrajaya Milk Industri Tbk yang terdaftar di BEI Periode Tahun 2016 – 2020," *PARAMETER* 7, no. 2 (September 4, 2022): 253–65.

¹⁶ Nabila Sonia Sa, "Analisis Laporan Keuangan Berdasarkan Rasio Likuiditas, Rasio Solvabilitas Dan Rasio Rentabilitas Pt Bank Perkreditan Rakyat Ronabasa Tahun 2018-2021," *Jurnal Tugas Akhir Mahasiswa Akuntansi Poltekba*, (2022).

c. Rasio Likuiditas

Rasio likuiditas adalah ukuran kemampuan suatu perusahaan untuk melunasi hutang jangka pendeknya.¹⁷ Dengan kata lain, jika perusahaan dapat melunasi hutang jangka pendeknya pada saat jatuh tempo maka perusahaan tersebut dianggap likuid, jika tidak perusahaan tersebut dianggap tidak likuid. Adapun beberapa jenis rasio likuiditas yang dapat digunakan untuk mengukur kemampuan perusahaan dalam memenuhi kewajiban jangka pendeknya antara lain:

1) *Current Ratio* (CR)

Current Ratio (CR) merupakan rasio untuk mengukur kemampuan perusahaan dalam membayar kewajiban jangka pendeknya atau hutang yang segera jatuh tempo pada saat ditagih secara keseluruhan. Rumus yang digunakan adalah

$$\text{Current Ratio} = \frac{\text{Total Aset Lancar}}{\text{Total hutang Lancar}} \times 100\%$$

2) *Quick Ratio* (QR)

Quick Ratio (QR) merupakan rasio yang digunakan untuk mengukur kemampuan bank dalam memenuhi atau membayar kewajibannya terhadap pada deposit dengan harta yang paling likuid yang dimiliki oleh bank.¹⁸ Rumus yang digunakan adalah

¹⁷ Arsita, "Analisis Rasio Keuangan Untuk Mengukur Kinerja Keuangan Pt Sentul City, Tbk." *Jurnal Manajemen Pendidikan dan Ilmu Sosial*, Vol 2 No.1 (2021).

¹⁸ Sa, "Analisis Laporan Keuangan Berdasarkan Rasio Likuiditas, Rasio Solvabilitas Dan Rasio Rentabilitas Pt Bank Perkreditan Rakyat Ronabasa Tahun 2018-2021," *Jurnal Tugas Akhir Mahasiswa Akuntansi Poltekba*, (2022).

$$\text{Quick Ratio} = \frac{\text{Total Aset lancar-persediaan}}{\text{kewajiban lancar}} \times 100\%$$

Berdasarkan hasil perhitungan rasio, Suatu perusahaan harus memiliki standar rasio untuk dianggap memiliki tingkat likuiditas yang baik, karena hasil perhitungan rasio menunjukkan bahwa perusahaan dengan rasio lancar yang kecil menunjukkan bahwa perusahaan tersebut memiliki sedikit asset lancar untuk membayar kewajiban jangka pendeknya. Indikator yang digunakan untuk menilai masing-masing rasio adalah sebagai berikut:¹⁹

1. Rasio Profitabilitas

Tabel 2. 1
Standar Industri ROA

Standar	Kriteria
>5,98%	Sangat Baik
3,98%-5,98%	Baik
2,98%-3,97%	Cukup Baik
1% s/d <2,97%	Kurang Baik

Sumber: data diolah, 2024

2. Rasio Solvabilitas

Tabel 2. 2
Standar Industri DER

Standar	Kriteria
≥90,00%	Buruk
71,00%-89,00%	Kurang Baik
51,00%-70,00%	Baik
36,00%-50,00%	Cukup Baik
≤35,00%	Sangat Baik

Sumber: data diolah, 2024

¹⁹ Nurul Fitria, Edison Hamid, and Rachmawati, "Analisis Debt to Asset Ratio dan *Current Ratio* Dalam Menilai Return On Asset Pada PT. Ultrajaya Milk Industri Tbk yang terdaftar di BEI Periode Tahun 2016 – 2020," *PARAMETER* 7, no. 2 (September 4, 2022): 253–65.

3. Rasio Likuiditas

Tabel 2. 3
Standar Industri *Current Ratio*

Standar	Kriteria
>2,00	Sangat Baik
1,75-2,00	Baik
1,50-1,74	Cukup Baik
1,25-1,49	Kurang Baik
<1,25	Buruk

Sumber: data diolah, 2024

BAB III

METODOLOGI PENELITIAN

A. Rancangan Penelitian

Penelitian ini termasuk jenis penelitian kepustakaan (library research), yaitu kegiatan dengan memanfaatkan metode pengumpulan data pustaka untuk memperoleh data penelitian. Adapun ciri dari penelitian kepustakaan yaitu bahwa peneliti berhadapan langsung dengan teks (nash) atau data angka dan bukan dengan pengetahuan langsung dari lapangan.¹

Metode penelitian yang digunakan adalah deskriptif kuantitatif. Penelitian deskriptif adalah penelitian yang bertujuan untuk menjelaskan atau mendeskripsikan suatu keadaan, peristiwa, objek apakah orang, atau segala sesuatu terkait dengan variabel-variabel yang bisa dijelaskan baik dengan angka-angka maupun kata-kata. Pengertian penelitian kuantitatif yang dikemukakan oleh S. Margono adalah suatu proses peningkatan pengetahuan yang menggunakan data dalam bentuk angka-angka sebagai alat untuk menemukan informasi yang ingin kita ketahui. Data yang akan digunakan penelitian ini berupa laporan keuangan perusahaan retail yang terdaftar di BEI periode 2016-2021 yang diunduh pada link www.idx.co.id dan link terkait dengan perusahaan. Laporan tahunan yang digunakan adalah laporan posisi keuangan (neraca) dan laporan laba rugi.²

¹ Mestika Zed, *Metode Penelitian Kepustakaan* (Jakarta: Yayasan Pustaka Obor Indonesia, 2014). 3

² Samsu, *Metode Penelitian (Teori Dan Aplikasi Penelitian Kualitatif, Kuantitatif, Mixed Methods, Serta Research & Development)*, cetakan 1 (Pusat Studi Agama dan Masyarakat, 2017). 65

B. Definisi Operasional Variabel

Definisi operasional menjelaskan karakteristik dari objek ke dalam elemen-elemen yang dapat diobservasi yang menyebabkan konsep dapat diukur dan dioperasionalkan ke dalam penelitian. Di bawah ini merupakan tabel yang menunjukkan operasional variabel yang digunakan dalam penelitian ini yaitu sebagai berikut:

Tabel 3. 1
Definisi Operasional Variabel

Variabel	Konsep Variabel	Dimensi	Indikator	Skala
Rasio Profitabilitas	Rasio profitabilitas adalah rasio yang digunakan untuk mengukur kemampuan perusahaan untuk menghasilkan keuntungan (profitabilitas) pada tingkat penjualan, aset, dan modal.	<i>Return On Asset</i>	$\frac{\text{Laba bersih}}{\text{Total Asset}} \times 100\%$	Rasio
Rasio Solvabilitas	rasio solvabilitas adalah salah satu cara untuk mengetahui sejauh mana modal perusahaan dibiayai dengan utang. Atau juga dikenal sebagai leverage ratio, yang menunjukkan berapa banyak utang yang ditanggung perusahaan dibandingkan dengan modal yang dimilikinya.	<i>Debt to Equity Ratio</i>	$\frac{\text{Total hutang}}{\text{Total Modal}} \times 100\%$	Rasio

Rasio Likuiditas	Rasio likuiditas merupakan kemampuan suatu perusahaan memenuhi kewajiban jangka pendeknya secara tepat waktu	<i>Current Ratio</i>	$\frac{\text{Total Aset Lancar}}{\text{Total hutang Lancar}} \times 100\%$	Rasio
Kinerja Keuangan	Kinerja keuangan merupakan suatu analisis yang dilakukan untuk mengetahui sejauh mana suatu perusahaan telah menerapkan aturan pelaksanaan keuangannya dengan baik dan akurat.	Kinerja Keuangan	Menggunakan analisis Rasio keuangan	Rasio

Sumber : Buku Analisis Kinerja Keuangan Perusahaan, 2021

C. Populasi, Sampel, dan Teknik Pengambilan Sampel

Populasi adalah area generalisasi yang terdiri dari objek atau subyek yang telah ditetapkan oleh peneliti untuk dipelajari dan digunakan untuk membuat kesimpulan. Dalam hal ini, sampel termasuk dalam populasi dari segi jumlah dan karakteristiknya.³

Populasi yang digunakan dalam penelitian ini sebanyak 33 perusahaan manufaktur subsektor makanan dan minuman periode tahun 2019-2022 yang terdaftar di Bursa Efek Indonesia (BEI). Di bawah ini merupakan tabel yang menunjukkan jumlah populasi yang digunakan dalam penelitian ini, yaitu sebagai berikut:

³ Sugiyono, *Metode Penelitian Kuantitatif, Kualitatif Dan R&D* (Bandung: CV Alfabeta, 2016) 80-81.

Tabel 3. 2
Populasi Perusahaan Manufaktur Sub Sektor Makanan dan Minuman yang
Terdaftar di BEI Tahun 2019-2022

No	Kode Perusahaan	Nama Perusahaan
1	ADES	Akasha Wira Internasional Tbk
2	AISA	Tiga Pilar Sejahtera Food Tbk
3	ALTO	Tri Banyan Tirta Tbk
4	BTEK	Bumi Teknokultura Unggul Tbk
5	BUDI	Budi Starch Sweetener Unggul Tbk
6	CAMP	Campina Ice Cream Industry Tbk
7	CEKA	Cahaya Kalbar Tbk
8	CLEO	Sariguna Primatirta Tbk
9	COCO	Wahana Interfood Nusantara Tbk
10	DLTA	Delta Djakarta Tbk
11	DMND	Diamond Food Indonesia Tbk
12	ENZO	Moreno Abadi Perkasa Tbk
13	FOOD	Sentra Food Indonesia Tbk
14	GOOD	Garudafood Putra Putri Jaya Tbk
15	HOKI	Buyung Poetra Sembada Tbk
16	ICBP	Indofood CBP Sukses Makmur Tbk
17	IIKP	Inti Agri Resources Tbk
18	IKAN	Era Mandiri Cemerlang Tbk
19	INDF	Indofood Sukses Makmur Tbk
20	KEJU	Mulia Boga Raya Tbk
21	MGNA	Magna Investama Mandiri Tbk
22	MLBI	Multi Bintang Indonesia Tbk
23	MYOR	Mayora Indah Tbk
24	PANI	Pratama Abadi Nusa Industri Tbk
25	PCAR	Prima Cakrawala Abadi Tbk
26	PMMP	Panca Mitra Multiperdana
27	PSDN	Prasidha Aneka Niaga Tbk
28	PSGO	Palma Serasih Tbk
29	ROTI	Nippon Indosari Corpindo Tbk
30	SKBM	Suka Bumi Tbk
31	SKLT	Sekar Laut Tbk
32	STTP	Siantar Top Tbk
33	ULTJ	Ultra Jaya Milk Industry And Trading Company Tbk

Sumber: *www.idx.co.id* (2024)

Dalam penelitian ini penulis menggunakan teknik non-probability sampling dengan metode purposive sampling. Alasan digunakannya purposive sampling untuk memilih sampel adalah karena tidak semua sampel memenuhi kriteria yang ditetapkan penulis. Oleh karena itu, penulis memilih teknik purposive sampling dengan menetapkan pertimbangan atau kriteria tertentu yang harus dipenuhi oleh sampel yang digunakan dalam penelitian ini.

Berikut adalah standar perusahaan berdasarkan teknik purposive sampling yang dipilih untuk sampel penelitian :

1. Perusahaan manufaktur subsektor makanan dan minuman yang terdaftar di Bursa Efek Indonesia (BEI) selama periode Tahun 2019- 2022.
2. Perusahaan subsektor makanan dan minuman yang konsisten menerbitkan laporan keuangan BEI dari tahun 2019-2022.
3. Perusahaan subsektor makanan dan minuman yang terindeks JII pada tahun 2019-2022.

Tabel 3. 3
Kriteria Pengambilan Sampel

No	Kode Perusahaan	Nama Perusahaan	Purposive Sampling			Hasil
			1	2	3	
1	ADES	Akasha Wira Internasional Tbk	√	√	–	x
2	AISA	Tiga Pilar Sejahtera Food Tbk	√	√	–	x
3	ALTO	Tri Banyan Tirta Tbk	√	√	–	x
4	BTEK	Bumi Teknokultura Unggul Tbk	√	√	–	x
5	BUDI	Budi Starch Sweetener Unggul Tbk	√	√	–	x

6	CAMP	Campina Ice Cream Industry Tbk	√	√	–	x
7	CEKA	Cahaya Kalbar Tbk	√	√	–	x
8	CLEO	Sariguna Primatirta Tbk	√	√	–	x
9	COCO	Wahana Interfood Nusantara Tbk	√	√	–	x
10	DLTA	Delta Djakarta Tbk	√	√	–	x
11	DMND	Diamond Food Indonesia Tbk	√	√	–	x
12	ENZO	Moreno Abadi Perkasa Tbk	√	√	–	x
13	FOOD	Sentra Food Indonesia Tbk	√	√	–	x
14	GOOD	Garudafood Putra Putri Jaya Tbk	√	√	–	x
15	HOKI	Buyung Poetra Sembada Tbk	√	√	–	x
16	ICBP	Indofood CBP Sukses Makmur Tbk	√	√	√	1
17	IIKP	Inti Agri Resources Tbk	√	√	–	x
18	IKAN	Era Mandiri Cemerlang Tbk	√	√	–	x
19	INDF	Indofood Sukses Makmur Tbk	√	√	√	2
20	KEJU	Mulia Boga Raya Tbk	√	√	–	x
21	MGNA	Magna Investama Mandiri Tbk	√	√	–	x
22	MLBI	Multi Bintang Indonesia Tbk	√	√	–	x
23	MYOR	Mayora Indah Tbk	√	√	–	x
24	PANI	Pratama Abadi Nusa Industri Tbk	√	√	–	x
25	PCAR	Prima Cakrawala Abadi Tbk	√	√	–	x
26	PMMP	Panca Mitra Multiperdana	√	√	–	x
27	PSDN	Prasidha Aneka Niaga Tbk	√	√	–	x
28	PSGO	Palma Serasih Tbk	√	√	–	x
29	ROTI	Nippon Indosari Corpindo Tbk	√	√	–	x
30	SKBM	Suka Bumi Tbk	√	√	–	x
31	SKLT	Sekar Laut Tbk	√	√	–	x
32	STTP	Siantar Top Tbk	√	√	–	x
33	ULTJ	Ultra Jaya Milk Industry And Trading Company Tbk	√	√	–	x

Sumber: Data Diolah Peneliti, (2024)

Setelah dilakukan sampling data maka ditemukan bahwa perusahaan manufaktur subsektor makanan dan minuman yang terdaftar BEI dan terindeks JII adalah PT. Indofood Sukses Makmur Tbk dan PT Indofood CBP Sukses Makmur.

D. Teknik Pengumpulan Data

Dalam penelitian ini, metode data yang digunakan adalah langkah dokumentasi, yang berarti mengumpulkan data melalui dokumen. Metode ini mengumpulkan data empiris, seperti laporan keuangan, yang berasal atau dibuat oleh perusahaan. Dengan mengunduh laporan keuangan yang diperlukan, informasi dikumpulkan dari Bursa Efek Indonesia (BEI) di *www.idx.co.id*

E. Teknik Analisis Data

Dalam penelitian ini, penulis akan menggunakan analisis data deskriptif, yaitu analisis yang menggambarkan atau mendeskripsikan data sebagaimana adanya tanpa membuat kesimpulan yang berlaku untuk umum atau generalisasi. Analisis ini dilakukan dengan menghitung rasio keuangan yang merupakan indikator untuk menilai tingkat kinerja Perusahaan yaitu menggunakan ROA, DER, dan *Current Ratio* dan kemudian memaparkan hasil analisis.

Indikator yang digunakan untuk menilai masing-masing rasio adalah sebagai berikut:⁴

⁴ Nurul Fitria, Edison Hamid, and Rachmawati, "Analisis Debt to Asset Ratio dan *Current Ratio* Dalam Menilai Return On Asset Pada PT. Ultrajaya Milk Industri Tbk yang terdaftar di BEI Periode Tahun 2016 – 2020," *PARAMETER* 7, no. 2 (September 4, 2022): 253–65.

1. Rasio Profitabilitas

Tabel 3. 4
Standar Industri ROA

Standar	Kriteria
>5,98%	Sangat Baik
3,98%-5,98%	Baik
2,98%-3,97%	Cukup Baik
1% s/d <2,97%	Kurang Baik

Sumber: data diolah, 2024

2. Rasio Solvabilitas

Tabel 3. 5
Standar Industri DER

Standar	Kriteria
$\geq 90,00\%$	Buruk
71,00%-89,00%	Kurang Baik
51,00%-70,00%	Baik
36,00%-50,00%	Cukup Baik
$\leq 35,00\%$	Sangat Baik

Sumber: data diolah, 2024

3. Rasio Likuiditas

Tabel 3. 6
Standar Industri *Current Ratio*

Standar	Kriteria
>2,00	Sangat Baik
1,75-2,00	Baik
1,50-1,74	Cukup Baik
1,25-1,49	Kurang Baik
<1,25	Buruk

Sumber: data diolah, 2024

Ada 5 lima tahap dalam menganalisis kinerja keuangan suatu perusahaan secara umum menggunakan ROA, DER dan *Current Ratio* dengan standar industri yang berlaku sebagai berikut:

1. Melakukan *review* terhadap data laporan keuangan. *Review* dilakukan dengan tujuan agar laporan keuangan yang dibuat tersebut dengan penerapan kaidah yang berlaku umum dalam akuntansi sehingga dengan demikian hasil laporan keuangan dapat dipertanggungjawabkan.
2. Melakukan perhitungan menggunakan rumus rasio yang telah ditetapkan sebelumnya. Penerapan metode perhitungan disini adalah disesuaikan dengan kondisi dan permasalahan yang sedang dilakukan sehingga hasil dari perhitungan tersebut akan memberikan suatu kesimpulan sesuai dengan analisis yang diinginkan.
3. Melakukan analisis terhadap hasil hitungan yang telah diperoleh. Melakukan penafsiran *interpretation* terhadap berbagai permasalahan yang ditemukan. Pada tahap ini analisis melihat kinerja keuangan perusahaan adalah setelah dilakukan ketiga tahap tersebut selanjutnya dilakukan penafsiran untuk melihat bagaimana kondisi kinerja keuangan perusahaan sesuai dengan standar industri yang telah ditetapkan serta apa-apa saja permasalahan dan kendala-kendala yang dialami oleh perusahaan tersebut.
4. Mencari dan memberikan pemecahan masalah *solution* terhadap berbagai permasalahan yang ditemukan. Pada tahap terakhir ini setelah ditemukan berbagai permasalahan yang dihadapi maka dicarikan solusi guna memberikan suatu input atau masukan agar apa yang menjadi kendala dan hambatan selama ini dapat terselesaikan.⁵

⁵ Hani Krisnawati, "Analisis Kinerja Keuangan Pada Expedisi Lancar Group," *Kompak : Jurnal Ilmiah Komputerasi Akuntansi* 13, No. 1 (July 1, 2020): 162–68.

BAB IV

HASIL PENELITIAN DAN PEMBAHASAN

A. Hasil Penelitian

1. Profil Perusahaan

a. PT Indofood Sukses Makmur Tbk

PT. Indofood Sukses Makmur Tbk didirikan pada tahun 1970 di Jakarta. PT Indofood Sukses Makmur Tbk merupakan perusahaan makanan terbesar di Indonesia dan juga perusahaan produksi atau pengolahan ternama di dalam negeri dengan produsen mie instan terbesar di dunia. Selain itu, perusahaan ini memproduksi berbagai jenis rasa mie instan, yang secara garis besar merilis hingga lima merek produk dibidang yang sama, yaitu Indomie, Sakura, Supermi, Sarimi, Vitamie, Intermie dan lainnya. PT. Indofood Sukses Makmur Tbk saat ini menjadi penguasa absolut pasar mie instan di dalam negeri sebagai buktinya pada tahun 2003 PT. Indofood Sukses Makmur Tbk menguasai sekitar 90% pasar mie instan dengan produk Indomie tersebut. Dengan adanya kesuksesan ini membuat PT Indofood Sukses Makmur melakukan ekspansi ke luar negeri untuk memulai pasar global nya.

Pada akhir tahun 1980, PT Indofood Sukses Makmur Tbk memasuki pasar internasional dengan memperkenalkan dan menjualkan produk mie instan ke berbagai negara di ASEAN, yaitu Hong Kong, Cina, Timur Tengah, Taiwan, dan lain-lain. PT Indofood

Sukses Makmur melakukan ekspansi bisnisnya pertama kali pada tahun 1990-an dimana PT Indofood Sukses Makmur Tbk awalnya hanya melakukan ekspor ke negara-negara tetangga di Asia dan Timur Tengah dan PT Indofood Sukses Makmur Tbk ekspansi secara signifikan pada tahun 2000-an ketika perusahaan mulai membangun pabrik-pabrik di luar negeri. PT Indofood Sukses Makmur Tbk Pada tahun 2004 membuka pabrik mie instan di Nigeria, dan kemudian membangun pabrik lainnya di beberapa negara, termasuk Mesir, Arab Saudi, dan India. Selain itu, pada tahun 2011, Indofood melakukan akuisisi terhadap Pinehill Company Limited, sebuah produsen mie instan terkemuka di Ghana, yang kemudian memperkuat posisi perusahaan di pasar. Sejak itu, Indofood terus melakukan ekspansi ke luar negeri melalui akuisisi dan investasi di sektor makanan dan minuman di berbagai negara, seperti Cina, Filipina, Jepang, dan Australia.¹

Perusahaan ini memiliki visi misi dan nilai yang sudah ditetapkan berdasarkan Keputusan bersama yaitu antara lain:

Visi : Perusahaan Total Food Solutions

Misi :

- 1) Memberikan solusi atas kebutuhan pangan secara berkelanjutan.
- 2) Senantiasa meningkatkan kompetensi karyawan, proses produksi dan teknologi kami.

¹ Davin Ewaldo and Sartika Rahmawati, "Analisa Globalisasi Pasar dan Internasionalisasi Rantai Nilai Pada Pt Indofood Sukses Makmur Tbk," *Journal Of Management*, Vol 6 No.2 (2023).

- 3) Memberikan kontribusi bagi kesejahteraan masyarakat dan lingkungan secara berkelanjutan.
- 4) Meningkatkan stakeholders' values secara berkesinambungan.

Nilai : “Dengan **disiplin** sebagai falsafah hidup; Kami menjalankan usaha kami dengan menjunjung tinggi **integritas**; Kami **menghargai** seluruh pemangku kepentingan dan secara bersama-sama membangun **kesatuan** untuk mencapai **keunggulan** dan **inovasi** yang berkelanjutan.” Berikut struktur manajemen dalam PT Indofood Sukses Makmur Tbk:

Gambar 4.1

Struktur manajemen pada PT Indofood Sukses Makmur Tbk

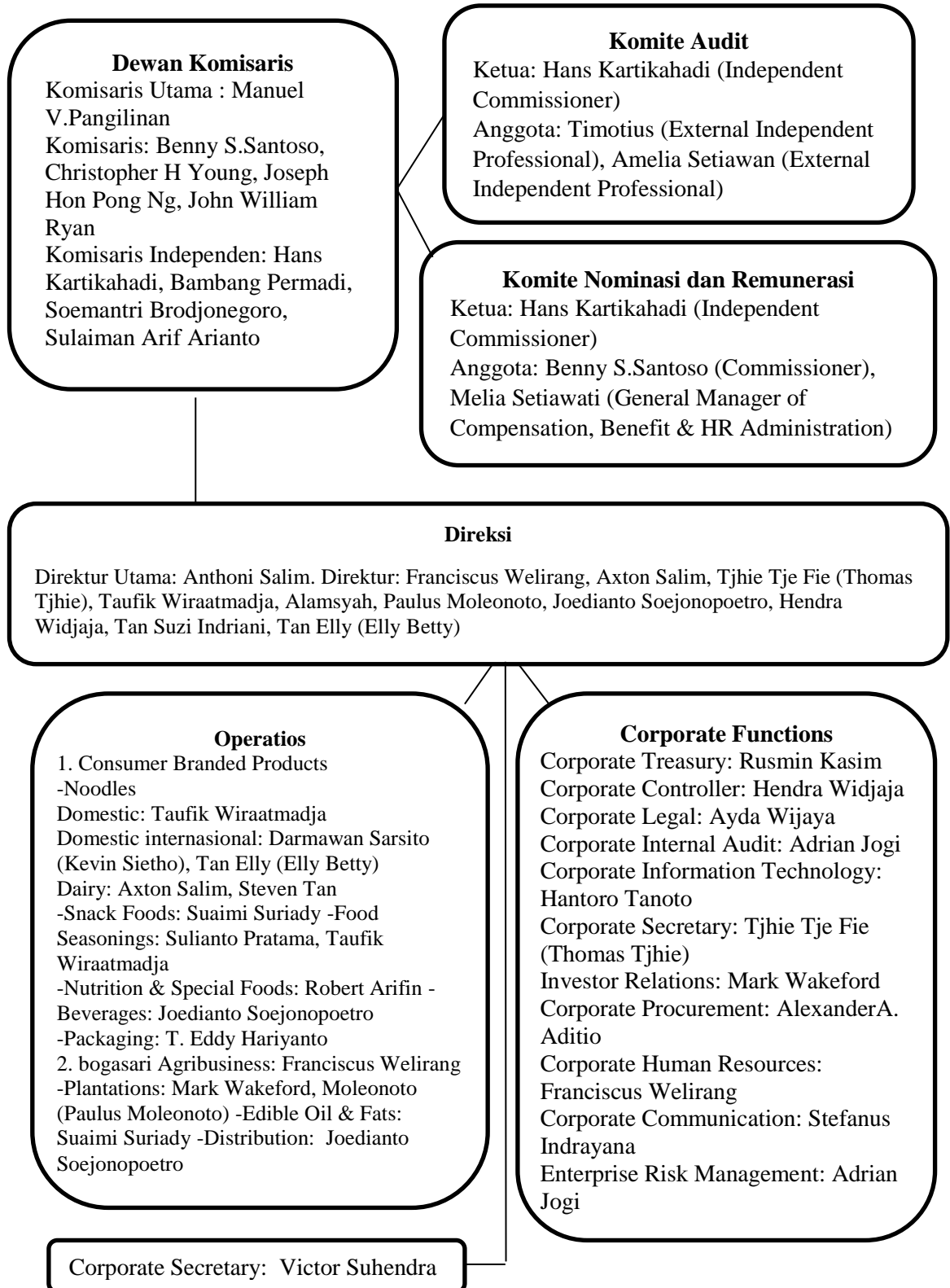

b. PT Indofood CBP Sukses Makmur Tbk

PT Indofood CBP Sukses Makmur Tbk merupakan produsen utama produk makanan kemasan dengan beragam produk memberikan Solusi makanan sehari-hari bagi konsumen dari segala usia. ICBP merupakan hasil menstrukturisasi internal dari konsumen produk bermerek (CBP) kelompok di Perusahaan induknya Indofood Sukses Makmur. Melalui strukturisasi internal operasi seluruh bisnis departemen CBP Indofood terdiri dari mie, susu, penyedap makanan, makanan ringan, nutrisi dan khusus makanan, serta biskuit (sebelumnya dibawah grup Bogasan) dipindahkan ke Indofood CBP Sukses Makmur.²

PT Indofood CBP Sukses Makmur Tbk. (ICBP) merupakan anak perusahaan dari PT Indofood Sukses Makmur Tbk. (INDF) yang didirikan pada 7 Oktober 2009. Pendirian usaha ini merupakan hasil restrukturisasi grup Consumer Branded Product (CBP) dari perusahaan induknya dengan tujuan untuk meletakkan fokus pada bisnis utamanya, yakni bisnis makanan dan minuman. Pendirian bisnis ini disertai dengan penggabungan dari 4 anak perusahaan INDF lainnya, yakni PT Indosentra Pelangi, PT Indobiskuit Mandiri Makmur, PT Gizindo Primanusantara, dan PT Ciptakemas Abadi. Peleburan tersebut dilakukan dengan tujuan untuk mengkonsolidasi industri produk konsumen bermerek ke dalam satu anak usaha agar tercipta

² Buddy Setianto, *Daftar Semua Emiten (769) Yang Sudah Listed Di Bursa Efek Indonesia* (Jakarta: Bsk Capital, 2022) 58.

integrasi, efisiensi, efektivitas, dan produktivitas yang lebih baik dalam bisnis utamanya. Sebagai salah satu perusahaan makanan dan minuman terkemuka di Indonesia, PT Indofood CBP Sukses Makmur Tbk. telah menghasilkan beberapa merek terkenal seperti Indomie, Pop Mie, Chitato, Qtela, dan Ichi Ocha. Selain dikenal oleh masyarakat luas di Indonesia, produk-produk tersebut juga telah melebarkan sayapnya di pasar Internasional. Kini, produk-produk yang dihasilkan oleh ICBP dapat ditemui di berbagai negara di Asia, Australia, Afrika, Timur Tengah, dan Afrika. Saat ini, ICBP berkantor pusat di Jakarta, Indonesia dan memiliki banyak pabrik dan fasilitas yang tersebar di seluruh Indonesia dengan karyawan yang berjumlah ribuan orang. Sebagai perusahaan yang memiliki misi untuk memberikan produk-produk berkualitas kepada konsumen, ICBP terus berinovasi dan memperluas jaringan distribusinya. ICBP juga memiliki komitmen terhadap keberlanjutan lingkungan dan sosial, dan terus berupaya memperbaiki kinerjanya dalam bidang-bidang tersebut.³

Visi : Produsen Barang-Barang Konsumsi yang Terkemuka

Misi :

- 1) Senantiasa melakukan inovasi, fokus pada kebutuhan pelanggan, menawarkan merek-merek unggulan dengan kinerja yang tidak tertandingi.

³ June Alvina et al., "Analisis Penerapan Strategi Internasional oleh PT Indofood CBP Sukses Makmur Tbk.," *Jurnal Penelitian Ekonomi Akuntansi (JENSI)* Vol 7 No.1 (19 Juni 2023).

- 2) Menyediakan produk berkualitas yang merupakan pilihan pelanggan
- 3) Senantiasa meningkatkan kompetensi karyawan, proses produksi dan teknologi kami
- 4) Memberikan kontribusi bagi kesejahteraan masyarakat dan lingkungan secara berkelanjutan
- 5) Meningkatkan *stakeholder's value* secara berkesinambungan

Nilai : “Dengan **disiplin** sebagai falsafah hidup; Kami menjalankan usaha kami dengan menjunjung tinggi **integritas**; Kami **menghargai** seluruh pemangku kepentingan dan secara bersama-sama membangun **kesatuan** untuk mencapai **keunggulan** dan **inovasi** yang berkelanjutan.” Berikut struktur manajemen yang ada dalam PT Indofood CBP Sukses Makmur Tbk:

Gambar 4.2

Struktur manajemen pada PT Indofood CBP Sukses Makmur Tbk

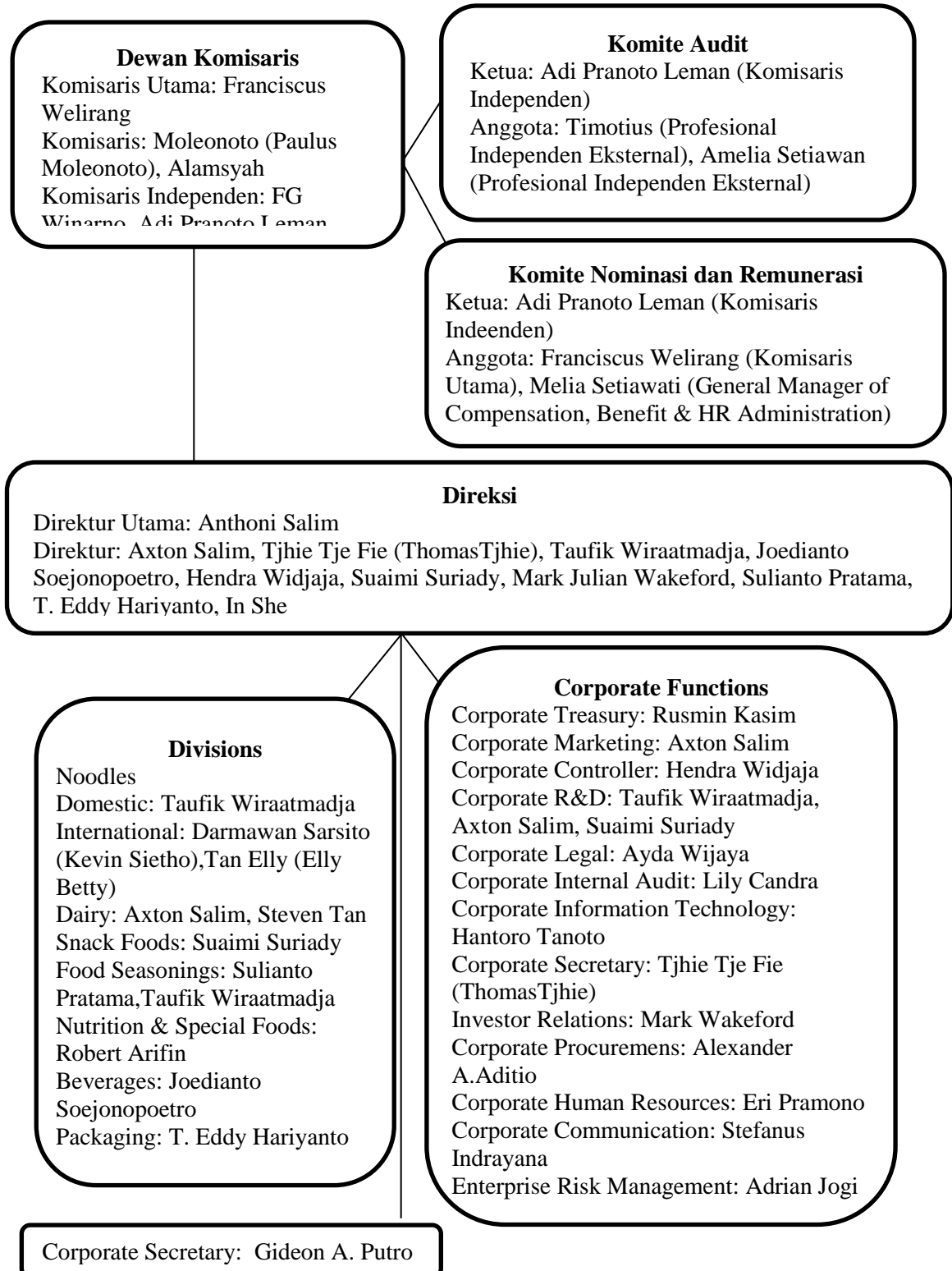

2. Data Hasil Penelitian

a. *Return On Asset (ROA)*

Laporan keuangan yang digunakan untuk mencari persentase ROA adalah neraca saldo dan laporan laba rugi. Dimana dalam neraca saldo yang diambil adalah total asset yang dimiliki perusahaan PT Indofood Sukses Makmur Tbk memiliki total asset 2019 sebesar 96.198.559.000.000, 2020 sebesar 163.136.516.000.000, 2021 sebesar 179.356.193.000.000 dan 2022 sebesar 180.433.300.000.000 kemudian dalam laporan laba rugi memiliki laba bersih pada 2019 sebesar 5.902.729.000.000, 2020 sebesar 8.752.066.000.000, 2021 sebesar 11.203.585.000.000 dan 2022 sebesar 9.192.569.000.000 dan PT Indofood CBP Sukses Makmur Tbk sebesar memiliki total asset 2019 sebesar 38.709.314.000.000, 2020 sebesar 103.588.325.000.000, 2021 sebesar 118.066.628.000.000 dan 2022 sebesar 115.305.536.000.000 kemudian dalam laporan laba rugi memiliki laba bersih pada 2019 sebesar 5.360.029.000.000, 2020 sebesar 7.418.574.000.000, 2021 sebesar 7.900.282.000.000 dan 2022 sebesar 5.722.194.000.000 berdasarkan data diatas berikut perhitungan ROA:

$$\text{Return On Asset} = \frac{\text{Laba bersih}}{\text{Total Asset}} \times 100\%$$

1) PT Indofood Sukses Makmur Tbk

$$2019 = \frac{5.902.729.000.000}{96.198.559.000.000} \times 100\% = 6,14\%$$

$$2020 = \frac{8.752.066.000.000}{163.136.516.000.000} \times 100\% = 5,36\%$$

$$2021 = \frac{11.203.585.000.000}{179.356.193.000.000} \times 100\% = 6,25\%$$

$$2022 = \frac{9.192.569.000.000}{180.433.300.000.000} \times 100\% = 5,10\%$$

2) PT Indofood CBP Sukses Makmur Tbk

$$2019 = \frac{5.360.029.000.000}{38.709.314.000.000} \times 100\% = 13,85\%$$

$$2020 = \frac{7.418.574.000.000}{103.588.325.000.000} \times 100\% = 7,16\%$$

$$2021 = \frac{7.900.282.000.000}{118.066.628.000.000} \times 100\% = 6,70\%$$

$$2022 = \frac{5.722.194.000.000}{115.305.536.000.000} \times 100\% = 5\%$$

Tabel 4.1

Hasil Perhitungan *Return On Asset*

Nama Perusahaan	Tahun				Standar Industri
	2019	2020	2021	2022	
PT Indofood Sukses Makmur Tbk	6,14%	5,36%	6,25%	5,10%	5,98%
PT Indofood CBP Sukses Makmur Tbk	13,85%	7,16%	6,70%	5%	5,98%

Sumber : Data Sekunder Diolah Peneliti (2023)

Dari tabel di atas diketahui bahwa nilai ROA tertinggi pada PT Indofood Sukses Makmur Tbk dengan nilai 6,25% pada tahun 2021 dengan nilai terendah pada tahun 2022 yaitu dengan hasil 5,10%. Kemudian ROA tertinggi pada PT Indofood CBP Sukses Makmur Tbk dengan nilai 13,35% pada tahun 2019 dan nilai terendah pada tahun 2022 yaitu dengan hasil 5%.

b. Debt to Equity Ratio (DER)

Laporan keuangan yang digunakan untuk mencari persentase DER yaitu neraca saldo dimana yang digunakan adalah total hutang dan total modal. PT Indofood Sukses Makmur Tbk total hutang 2019 sebesar 41.996.071.000.000, 2020 sebesar 83.998.472.000.000, tahun 2021 sebesar 92.724.082.000.000 dan tahun 2022 sebesar 86.810.262.000.000 selanjutnya total modal yang dimiliki pada tahun 2019 sebesar 54.202.488.000.000, tahun 2020 sebesar 79.138.044.000.000, tahun 2021 sebesar 86.632.111.000.000 dan tahun 2022 sebesar 93.623.038.000.000. kemudian PT Indofood CBP Sukses Makmur Tbk memiliki total hutang 2019 sebesar 12.038.210.000.000, 2020 sebesar 53.270.272.000.000, tahun 2021 sebesar 63.342.765.000.000 dan tahun 2022 sebesar 57.832.529.000.000 selanjutnya total modal yang dimiliki pada tahun 2019 sebesar 26.671.104.000.000, tahun 2020 sebesar 50.318.053.000.000, tahun 2021 sebesar 54.723.863.000.000 dan tahun 2022 sebesar 57.473.007.000.000. Berdasarkan data diatas berikut perhitungan DER:

$$\text{Debt to Equity Ratio} = \frac{\text{Total hutang}}{\text{Total Modal}} \times 100\%$$

1) PT Indofood Sukses Makmur Tbk

$$2019 = \frac{41.996.071.000.000}{54.202.488.000.000} \times 100\% = 78\%$$

$$2020 = \frac{83.998.472.000.000}{79.138.044.000.000} \times 100\% = 106\%$$

$$2021 = \frac{92.724.082.000.000}{86.632.111.000.000} \times 100\% = 107\%$$

$$2022 = \frac{86.810.262.000.000}{93.623.038.000.000} \times 100\% = 93\%$$

2) PT Indofood CBP Sukses Makmur Tbk

$$2019 = \frac{12.038.210.000.000}{26.671.104.000.000} \times 100\% = 45\%$$

$$2020 = \frac{53.270.272.000.000}{50.318.053.000.000} \times 100\% = 106\%$$

$$2021 = \frac{63.342.765.000.000}{54.723.863.000.000} \times 100\% = 116\%$$

$$2022 = \frac{57.832.529.000.000}{57.473.007.000.000} \times 100\% = 101\%$$

Tabel 4.2

Hasil Perhitungan Debt To Equity Ratio

Nama Perusahaan	Tahun				Standar Industri
	2019	2020	2021	2022	
PT Indofood Sukses Makmur Tbk	78%	106%	107%	93%	90%
PT Indofood CBP Sukses Makmur Tbk	45%	106%	116%	101%	90%

Sumber : Data Sekunder Diolah Peneliti (2023)

Dari tabel di atas diketahui bahwa nilai DER tertinggi pada PT Indofood Sukses Makmur Tbk dengan nilai 107% pada tahun 2021 dan nilai terendah pada tahun 2019 yaitu dengan hasil 78%. Kemudian DER tertinggi pada PT Indofood CBP Sukses Makmur Tbk dengan nilai 116% pada tahun 2021 dan nilai terendah pada tahun 2019 yaitu dengan hasil 45%.

c. *Current Ratio*

Laporan keuangan yang digunakan untuk menghitung nilai CR yaitu laporan neraca saldo berupa total aset lancar dengan total hutang lancar. PT Indofood Sukses Makmur Tbk memiliki total aset lancar tahun 2019 sebesar 31.403.455.000.000 tahun 2020 sebesar 38.418.238.000.000, tahun 2021 sebesar 54.183.399.000.000, dan tahun 2022 sebesar 54.876.668.000.000. selanjutnya total hutang lancar yang dimiliki pada tahun 2019 sebesar 24.686.862.000.000, tahun 2020 sebesar 27.975.875.000.000, tahun 2021 sebesar 40.403.404.000.000 dan tahun 2022 sebesar 30.725.942.000.000. kemudian PT Indofood CBP Sukses Makmur Tbk memiliki total aset lancar tahun 2019 sebesar 16.624.925.000.000 tahun 2020 sebesar 20.716.223.000.000, tahun 2021 sebesar 33.997.637.000.000, dan tahun 2022 sebesar 31.070.365.000.000. selanjutnya total hutang lancar yang dimiliki pada tahun 2019 sebesar 6.556.359.000.000, tahun 2020 sebesar 9.176.164.000.000, tahun 2021 sebesar 18.896.133.000.000 dan tahun 2022 sebesar 10.033.935.000.000. berdasarkan data diatas berikut perhitungan *Current Ratio*:

$$Current Ratio = \frac{\text{Total Aset Lancar}}{\text{Total hutang Lancar}} \times 100\%$$

1) PT Indofood Sukses Makmur Tbk

$$2019 = \frac{31.403.445.000.000}{24.686.862.000.000} = 1,27$$

$$2020 = \frac{38.418.238.000.000}{27.975.875.000.000} = 1,37$$

$$2021 = \frac{54.183.399.000.000}{40.403.404.000.000} = 1,34$$

$$2022 = \frac{54.876.668.000.000}{30.725.942.000.000} = 1,79$$

2) PT Indofood CBP Sukses Makmur Tbk

$$2019 = \frac{16.624.925.000.000}{6.556.359.000.000} = 2,54$$

$$2020 = \frac{20.716.223.000.000}{9.176.164.000.000} = 2,26$$

$$2021 = \frac{33.997.637.000.000}{18.896.133.000.000} = 1,80$$

$$2022 = \frac{31.070.365.000.000}{10.033.935.000.000} = 3,10$$

Tabel 4.3

Hasil Perhitungan Current Ratio

Nama Perusahaan	Tahun				Standar Industri
	2019	2020	2021	2022	
PT Indofood Sukses Makmur Tbk	1,27	1,37	1,34	1,79	2
PT Indofood CBP Sukses Makmur Tbk	2,54	2,26	1,80	3,10	2

Sumber : Data Sekunder Diolah Peneliti (2023)

Dari tabel di atas diketahui bahwa nilai *Current Ratio* tertinggi pada PT Indofood Sukses Makmur Tbk dengan nilai 1,79 kali pada tahun 2022 dan nilai terendah pada tahun 2019 yaitu dengan hasil 1,27 kali. Kemudian *Current Ratio* tertinggi pada PT Indofood CBP Sukses Makmur Tbk dengan nilai 3,10 kali pada tahun 2022 dan nilai terendah pada tahun 2021 yaitu dengan hasil 1,80 kali.

B. Pembahasan

Kinerja keuangan perusahaan merupakan suatu gambaran mengenai kondisi perusahaan yang meliputi posisi keuangan serta hasil-hasil yang telah dicapai oleh perusahaan yang tercermin dalam laporan keuangan. Kinerja keuangan perusahaan sangat ditentukan oleh kualitas kebijakan manajemen yang diambil dalam upaya mencapai tujuan organisasi, sehingga untuk mengukur 2 kinerja keuangan perlu dilaksanakannya analisa laporan keuangan, karena dalam laporan keuangan segala hasil kebijakan manajemen terangkai dan terdokumentasi secara memadai dalam bentuk informasi keuangan. Berikut adalah hasil analisis laporan keuangan menggunakan beberapa ratio antara lain :

1. Analisis *Return On Asset* (ROA)

Berdasarkan perhitungan ROA yang telah dilakukan, berikut grafik ROA PT Indofood Sukses Makmur Tbk dari tahun 2019 sampai 2022 mengalami fluktuasi:

Gambar 4.3
Return On Asset

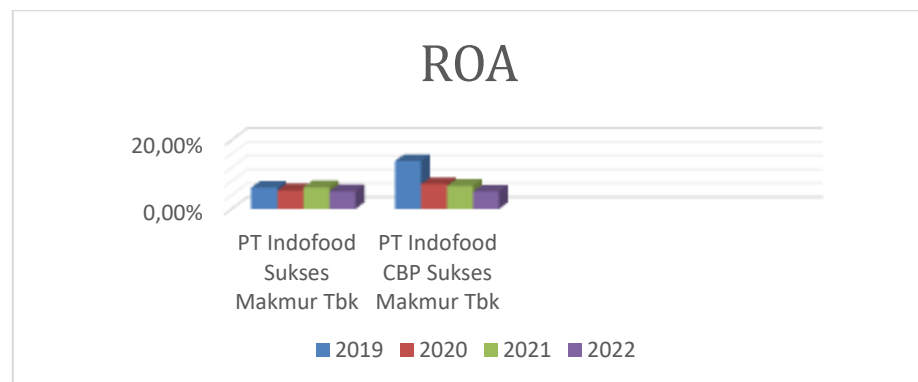

ROA tertinggi dicapai pada tahun 2021 sebesar 6,25% artinya setiap 1 rupiah dalam aset yang dimiliki perusahaan memperoleh

keuntungan sebesar 6,25%. ROA terendah di tahun 2022 sebesar 5,10% artinya setiap 1 rupiah dalam aset yang dimiliki perusahaan memperoleh keuntungan sebesar 5,10%. Hal ini dapat diketahui bahwa PT Indofood Sukses Makmur Tbk dilihat dari ROA pada tahun 2019 dan 2021 berada dalam kondisi sangat baik disebabkan oleh total laba bersih tinggi dengan perbandingan total asset yang tidak begitu tinggi artinya Perusahaan tersebut berhasil dalam efektivitas penggunaan asetnya sedangkan pada tahun 2020 dan 2022 berada dalam kondisi baik karna berada dalam kategori standar industri 3,98%-5,98% yaitu masuk kriteria baik dimana penyebabnya adalah total laba bersih yang tinggi dengan perbandingan total asset yang tinggi juga atau bisa dikatakan perbandingan banyaknya kurang sesuai itu yang menyebabkan perusahaan masuk dalam kategori baik.

Berdasarkan perhitungan ROA yang telah dilakukan, diketahui bahwa ROA PT Indofood CBP Sukses Makmur Tbk dari tahun 2019 sampai 2022 mengalami penurunan. ROA tertinggi dicapai pada tahun 2019 sebesar 13,85% artinya setiap 1 rupiah dalam aset yang dimiliki perusahaan memperoleh keuntungan sebesar 13,85%. ROA terendah di tahun 2022 sebesar 5% artinya setiap 1 rupiah dalam aset yang dimiliki perusahaan memperoleh keuntungan sebesar 5%. Hal ini dapat diketahui bahwa PT Indofood CBP Sukses Makmur Tbk dilihat dari ROA pada tahun 2019 sampai 2021 berada dalam kondisi sangat baik disebabkan oleh total laba bersih tinggi dengan perbandingan total asset yang tidak begitu tinggi artinya perusahaan tersebut berhasil dalam efektivitas

penggunaan asetnya dan berada diatas rata-rata nilai industri yaitu 5,98% sedangkan pada tahun 2022 berada dalam kondisi baik karna berada dalam kategori standar industri 3,98%-5,98% yaitu masuk kriteria baik karena total laba bersih yang tinggi dengan perbandingan total asset yang tinggi juga atau bisa dikatakan perbandingan banyaknya kurang sesuai itu yang menyebabkan perusahaan masuk dalam kategori baik.

Dapat disimpulkan bahwa ROA PT Indofood CBP Sukses Makmur Tbk lebih baik dari pada PT Indofood Sukses Makmur Tbk karena PT Indofood CBP Sukses Makmur unggul 3 tahun 2019-2021 dalam kondisi sangat baik dan pada tahun 2022 kondisi baik sedangkan PT Indofood Sukses Makmur Tbk hanya 2 tahun yang sangat baik yaitu 2019 dan 2021 sedangkan tahun 2020 dan 2022 dalam kondisi baik.

2. Analisis *Debt To Equity Ratio* (DER)

DER PT Indofood Sukses Makmur Tbk dari tahun 2019 sampai 2022 mengalami fluktuasi berikut grafik yang dapat disajikan:

Gambar 4.4
Debt to Equity Ratio

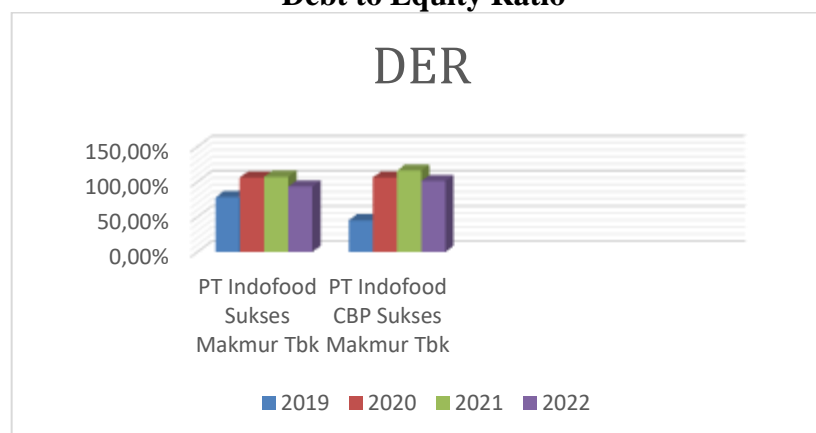

Dimana DER tertinggi dicapai pada tahun 2021 sebesar 107%, artinya perusahaan dibiayai oleh utang sebanyak 107%. DER terendah di tahun 2019 sebesar 78%, artinya perusahaan dibiayai oleh utang sebanyak 78%. Hal ini dapat diketahui bahwa PT Indofood Sukses Makmur Tbk dilihat dari DER pada tahun 2019 berada dalam kondisi baik disebabkan karena total hutang perusahaan yang kecil dengan perbandingan modal yang dimiliki dan karena berada dibawah rata-rata nilai industri yaitu 90% namun pada tahun 2020 sampai 2022 berada dalam kondisi buruk disebabkan oleh total hutang yang tinggi dengan perbandingan total modal yang dimiliki sedikit dan karena di atas rata-rata nilai industri yaitu 90%.

DER PT Indofood CBP Sukses Makmur Tbk dari tahun 2019 sampai 2021 mengalami peningkatan sedangkan di tahun 2022 mengalami penurunan. DER tertinggi dicapai pada tahun 2021 sebesar 116%, artinya perusahaan dibiayai oleh utang sebanyak 116%. DER terendah di tahun 2019 sebesar 45%, artinya perusahaan dibiayai oleh utang sebanyak 45%. Hal ini dapat diketahui bahwa PT Indofood CBP Sukses Makmur Tbk dilihat dari DER pada tahun 2019 berada dalam kondisi sangat baik disebabkan karena total hutang perusahaan yang sangat kecil dengan perbandingan modal yang dimiliki karna berada dibawah rata-rata nilai industri yaitu 90% namun pada tahun 2020 sampai 2022 berada dalam kondisi buruk disebabkan oleh total hutang yang tinggi dengan perbandingan total modal yang dimiliki sedikit karena di atas rata-rata nilai industri yaitu 90%.

Dapat disimpulkan bahwa DER PT Indofood CBP Sukses Makmur Tbk lebih baik dari pada PT Indofood Sukses Makmur Tbk karena PT Indofood CBP Sukses Makmur Tbk lebih unggul pada tahun 2019 masuk kategori sangat baik sedangkan PT Indofood Sukses Makmur Tbk pada tahun 2019 masuk kategori baik walaupun keduanya pada tahun 2020 sampai 2022 masuk kategori buruk.

3. Analisis *Current Ratio* (CR)

Berdasarkan perhitungan rasio lancar yang telah dilakukan, berikut grafik hasil dari perhitungan rasio lancar PT Indofood Sukses Makmur Tbk dari tahun 2019 sampai 2022.

Gambar 4.5
Current Ratio

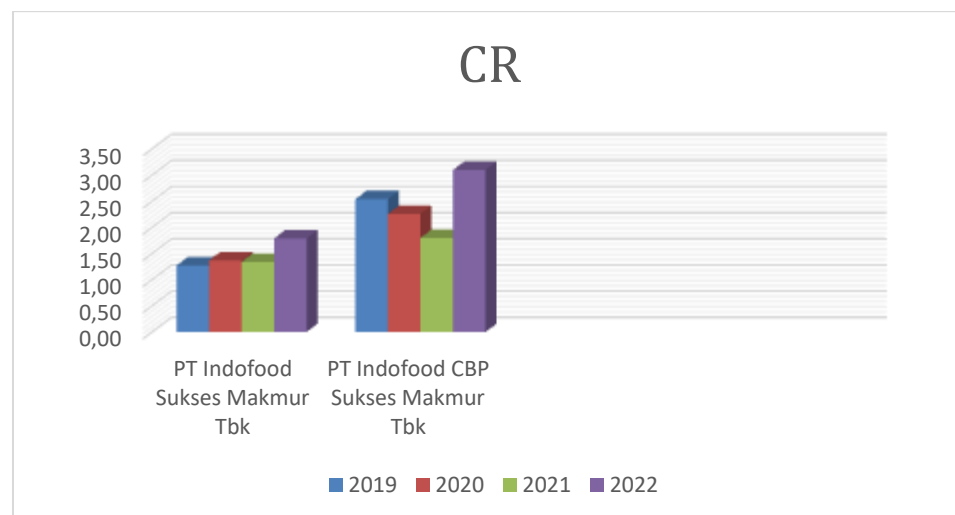

Rasio lancar tertinggi dicapai pada tahun 2022 sebesar 1,79 kali artinya setiap 1 rupiah utang lancar dijamin oleh 1,79 rupiah harta lancar, sedangkan rasio lancar terendah di tahun 2019 sebesar 1,27 kali artinya setiap 1 rupiah utang lancar dijamin oleh 1.27 rupiah harta lancar. Hal ini dapat diketahui bahwa PT Indofood Sukses Makmur Tbk dilihat dari rasio

lancar dari tahun 2019 sampai 2021 berada dalam kondisi masih kurang baik disebabkan oleh aset lancar perusahaan lebih kecil dari perbandingan total hutang lancarnya dan 2022 berada dalam kondisi cukup baik disebabkan oleh total aset lancar yang tinggi jika dibandingkan dengan total hutang lancar yang tidak begitu tinggi dan karena berada di bawah rata-rata nilai industri yaitu 2 kali. Dapat diketahui bahwa walaupun adanya pandemi covid-19 PT Indofood Sukses Makmur Tbk mampu meningkatkan kas dan setara kas dari tahun ketahun yang artinya aktiva lancar lebih besar dari pada hutang lancarnya.

Rasio lancar PT Indofood CBP Sukses Makmur Tbk dari tahun 2019 sampai 2021 mengalami penurunan dan di tahun 2022 mengalami peningkatan. Rasio lancar tertinggi dicapai pada tahun 2022 sebesar 3,10 kali artinya setiap 1 rupiah utang lancar dijamin oleh 3,10 rupiah harta lancar, sedangkan rasio lancar terendah di tahun 2021 sebesar 1,80 kali artinya setiap 1 rupiah utang lancar dijamin oleh 1,80 rupiah harta lancar. Hal ini dapat diketahui bahwa PT Indofood CBP Sukses Makmur Tbk dilihat dari rasio lancar dari tahun 2019 sampai 2020 berada dalam kondisi baik karena di atas rata-rata nilai industri yaitu 2 kali, namun pada tahun 2021 dalam kondisi kurang baik karna berada di bawah rata-rata nilai industri yaitu 2 kali dan pada tahun 2022 dalam kondisi sangat baik disebabkan oleh total aset lancar yang tinggi jika dibandingkan dengan total hutang lancar yang tidak begitu tinggi dan karna berada di atas rata-rata nilai industri yaitu 2 kali. Ketika adanya pandemi covid-19

perusahaan mengalami penurunan dikarenakan aset lancar peningkatannya lebih kecil daripada hutang lancarnya yaitu aset lancar meningkat sebesar 1,24% sedangkan hutang lancarnya meningkat sebesar 1,40% ini yang menyebabkan ratio lancar perusahaan mengalami penurunan pada tahun 2019 sampai 2020. Kemudian pada tahun 2020 sampai 2021 perusahaan mengalami penurunan dikarenakan aset lancar peningkatannya lebih kecil dari pada hutang lancarnya dimana aset lancar meningkat sebesar 1,64% sedangkan hutang lancarnya meningkat 2,05% ini yang menyebabkan perusahaan mengalami penurunan ratio lancar dari tahun sebelumnya. Namun pada tahun 2022 PT Indofood CBP Sukses Makmur Tbk mampu meningkatkan ratio lancarnya sebesar 1,3% karena adanya penurunan hutang lancar dari tahun 2021 ke 2022 yang persentasenya lebih kecil dari pada penurunan aset lancarnya dimana hutang lancar turun sebesar 1,9% sedangkan aset lancarnya turun sebesar 1,1%.

Dapat disimpulkan bahwa *current ratio* PT Indofood CBP Sukses Makmur Tbk lebih baik dari pada PT Indofood Sukses Makmur Tbk karena PT Indofood CBP Sukses Makmur Tbk pada tahun 2019 sampai 2020 dalam kondisi baik pada tahun 2021 kondisi baik dan 2022 sangat baik sedangkan PT Indofood Sukses Makmur Tbk pada tahun 2019 kondisi kurang baik dan 2020 sampai 2022 kondisi cukup baik.

BAB V

PENUTUP

A. Kesimpulan

Berdasarkan hasil penelitian yang dilakukan pada perusahaan subsektor makanan dan minuman yang terdaftar di BEI dan terindeks JII periode 2019 sampai 2022 dapat disimpulkan sebagai berikut: Rasio profitabilitas ditinjau dari ROA PT Indofood Sukses Makmur Tbk pada tahun 2019 dan 2021 berada dalam kondisi sangat baik sedangkan pada tahun 2020 dan 2022 berada dalam kondisi baik. Kemudian PT Indofood CBP Sukses Makmur Tbk dilihat dari ROA pada tahun 2019 sampai 2021 berada dalam kondisi sangat baik, sedangkan pada tahun 2022 berada dalam kondisi baik. Kemudian rasio solvabilitas ditinjau dari DER PT Indofood Sukses Makmur Tbk pada tahun 2019 berada dalam kondisi kurang baik, namun pada tahun 2020 sampai 2022 berada dalam kondisi buruk. Kemudian PT Indofood CBP Sukses Makmur Tbk dilihat dari DER pada tahun 2019 berada dalam kondisi sangat baik, namun pada tahun 2020 sampai 2022 berada dalam kondisi buruk. Terakhir rasio likuiditas ditinjau dari *current ratio* PT Indofood Sukses Makmur Tbk pada tahun 2019 sampai 2021 berada dalam kondisi masih kurang baik dan 2022 berada dalam kondisi cukup baik karena di bawah rata-rata nilai industri yaitu 2 kali. Kemudian PT Indofood CBP Sukses Makmur Tbk dilihat dari rasio lancar dari tahun 2019 sampai 2020 berada dalam kondisi baik, namun pada tahun 2021 dalam kondisi kurang baik.

B. Saran

Berdasarkan penelitian yang telah dilakukan oleh peneliti, maka peneliti memberikan saran sebagai berikut:

1. Bagi perusahaan, diharapkan hasil penelitian ini dapat membantu perusahaan dalam mempertimbangkan pengambilan keputusan keuangan perusahaan. Karena keputusan keuangan yang diambil akan berpengaruh terhadap keputusan keuangan lainnya dan akan berpengaruh juga terhadap kemajuan dan keberlangsungan perusahaan dimasa yang akan datang.
2. Bagi peneliti selanjutnya, diharapkan peneliti dimasa yang akan datang hendaknya melakukan pengukuran kinerja dengan variabel rasio keuangan yang lain ataupun dengan menggunakan metode lain, sehingga dapat meningkatkan kualitas hasil penelitian dan hendaknya menggunakan periode yang terbaru sehingga lebih mendekati dengan kenyataan yang sesungguhnya.

DAFTAR PUSTAKA

- Anang Subardjo, Cahyani, And Nadhilah Zulfia Rachma. "Analisis Kinerja Keuangan Sebelum Dan Saat Pandemi Covid-19 Pada Perusahaan Lq 45 Di Bei" *Jurnal Ilmu dan Riset Akuntansi*, Vol 12 No.1 (2023).
- Alvina, June, Adi Neka Fatyandri, Khesi, William, Maryati, And Selina. Ng. "Analisis Penerapan Strategi Internasional Oleh Pt Indofood Cbp Sukses Makmur Tbk." *Jurnal Penelitian Ekonomi Akuntansi (Jensi)* Vol 7, No. 1 (June 19, 2023): 111–22.
- Angga, Berry. "Analisis Kinerja Keuangan Pada Perusahaan Manufaktur Sektor Industri Barang Konsumsi Yang Terdaftar Di Bursa Efek Indonesia Periode 2018-202," *Jurnal Ekonomi dan Bisnis*, Vol 5 No.5 (2022).
- Arsita, Yessy. "Analisis Rasio Keuangan Untuk Mengukur Kinerja Keuangan Pt Sentul City, Tbk." *Jurnal Manajemen Pendidikan Dan Ilmu Sosial* 2, No. 1 (3 Maret 2021): 152–67.
- Buddy Setianto. *Daftar Semua Emiten (769) Yang Sudah Listed Di Bursa Efek Indonesia*. Jakarta: Bsk Capital, (2022).
- Devi, Shintia, Fatma Sri Komala, Sifa Alfiatul Zahro, Ayu Renovasi Daeli, And Anis Kristin Daeli. "Analisis Kinerja Keuangan Perusahaan Sub Sektor Makanan Dan Minuman Yang Terdaftar Di Bursa Efek Indonesia Pada Periode 2020-2022." *Journal Competency Of Business*, Vol 7, No. 1 (2023).
- Ewaldo, Davin, And Sartika Rahmawati. "Analisa Globalisasi Pasar Dan Internasionalisasi Rantai Nilai Pada Pt Indofood Sukses Makmur Tbk," *Journal Of Management*, Vol 6 No.2 (2023).
- Fajira, Nora, Arjuniadi Arjuniadi, And Nazariah Nazariah. "Analisis Kinerja Keuangan Dilihat Dari Current Ratio (Cr), Debt To Equity Ratio (Der) Dan Total Asset Turnover (Tato) Pada Sektor Barang Konsumen Primer D222 Makanan Olahan Yang Terdaftar Di Bei Periode 2017-2021." *Jurnal Ekobismen* 3, No. 2 (15 Juni 2023): 59–70.
- Fitria, Nurul, Edison Hamid, And Rachmawati. "Analisis Debt To Asset Ratio Dan Current Ratio Dalam Menilai Return On Asset Pada Pt. Ultrajaya Milk Industri Tbk Yang Terdaftar Di Bei Periode Tahun 2016 – 2020." *Parameter* 7, No. 2 (4 September 2022): 253–65.
- Gunawan, Herdiansyahrul. "Analisis Rasio Keuangan Untuk Menilai Kinerja Keuangan Perusahaan" *Jurnal Akuntansi dan Keuangan West Science*, Vol 1 No.1 (2022).

<https://old.idx.co.id/data-pasar/data-saham/daftar-saham>. Diakses pada tanggal 8 November 2024

<https://www.indf.com/annual-reports>. Diunduh pada tanggal 08 November 2024.

https://icbp.co.id/annual_reports.html. Diunduh pada tanggal 08 November 2024.

Hytabarot, Francis. *Analisis Kinerja Keuangan Perusahaan*. Serang: Desanta Muliavisitama, (2021).

Kawengian, Leidy Yesika, Henny S Tarore, And Dantje Keles. "Analisis Faktor-Faktor Yang Mempengaruhi Kinerja Keuangan Pada Pt. Astra Internasional Daihatsu, Tbk" *Jurnal Administrasi Bisnis* Vol 6, No. 4 (2018).

Krisnawati, Hani. "Analisis Kinerja Keuangan Pada Expedisi Lancar Group." *Kompak :Jurnal Ilmiah Komputerisasi Akuntansi* 13, No. 1 (1 Juli, 2020): 162–68.

Luntungan, N N, dan J J Tinangon. "Analisis Rasio Likuiditas, Solvabilitas, Aktivitas Dan Profitabilitas Untuk Menilai Kinerja Keuangan Pada Pt. Tanto Intim Line," *Jurnal EMBA*, Vol 9 No.3 (2021).

Mait, Hendry A. "Analisis Laporan Keuangan Dalam Mengukur Kinerja Keuangan Pada Pt. Hanjaya Mandala Sampoerna Tbk.," *Jurnal EMBA*, Vol 1 No.3 (2013).

Mestika Zed, *Metode Penelitian Kepustakaan* (Jakarta: Yayasan Pustaka Obor Indonesia, 2014).

Naddienalifa, Deandra, Triyono Adi Tristanto, And Ahmad Nurdin Hasibuan. "Analisis Profitabilitas, Likuiditas Dan Solvabilitas Terhadap Kinerja Keuangan Pada Perusahaan Food And Beverage." *Jurnal Akuntansi* 1, No. 2 (2021).

Ramdhan, Muhammad. *Manajemen Kinerja*. Sumatera Barat: Mitra Cendekia Media, (2022).

Saepudin, Abdul Haris. "Pengaruh Rasio Likuiditas, Solvabilitas, Dan Profitabilitas Terhadap Harga Saham Pada Perusahaan Subsektor Makanan Dan Minuman Di Bei" *Jurnal Ilmu Manajemen*, Vol 10 No.2 (2022).

Samsu, *Metode Penelitian (Teori Dan Aplikasi Penelitian Kualitatif, Kuantitatif, Mixed Methods, Serta Research & Development)*, cetakan 1 (Pusat Studi Agama dan Kemasyarakatan, 2017).

- Siregar, Eddy Irsan. *Kinerja Keuangan Terhadap Profitabilitas Sub Sektor Kontruksi*, Pekalongan: PT Nasya Expanding Management, (2021).
- Sonia, Sa Nabila. “Analisis Laporan Keuangan Berdasarkan Rasio Likuiditas, Rasio Solvabilitas Dan Rasio Rentabilitas Pt Bank Perkreditan Rakyat Ronabasa Tahun 2018-202,” *Jurnal Tugas Akhir Mahasiswa Akuntansi Poltekba*, (2022).
- Sufyati Hs, Via Lita Bethry Anlia. *Kinerja Kuangan Perusahaan Jakarta Islamic Index Di Masa Pandemi Covid-19*. Cirebon: Insania, (2021).
- Sugiyono. *Metode Penelitian Kuantitatif, Kualitatif Dan R&D*. Bandung: CV Alfabeta, (2016).
- Susilawati, Susilawati, Estuti Fitri Hartini, Sunarso Sunarso, Karno Karno, And Dewi Listiorini. “Perbandingan Kinerja Sektor Manufaktur Barang Konsumsi Sebelum Dan Selama Pandemi.” *Aliansi : Jurnal Manajemen Dan Bisnis* 18, No. 1 (20 Juli 2023): 101–8.

LAMPIRAN

LAMPIRAN 1
LAPORAN POSISI KEUANGAN DAN LAPORAN LABA RUGI
PT INDOFOOD SUKSES MAKMUR Tbk

The original consolidated financial statements included herein are in Indonesian language.

**PT INDOFOOD SUKSES MAKMUR Tbk
DAN ENTITAS ANAKNYA
LAPORAN POSISI KEUANGAN
KONSOLIDASIAN
Tanggal 31 Desember 2019
(Disajikan dalam Jutaan Rupiah,
Kecuali Dinyatakan Lain)**

**PT INDOFOOD SUKSES MAKMUR Tbk
AND ITS SUBSIDIARIES
CONSOLIDATED STATEMENT OF
FINANCIAL POSITION
As of December 31, 2019
(Expressed in Millions of Rupiah,
Unless Otherwise Stated)**

	Catatan/ Notes	31 Desember 2019/ December 31, 2019	31 Desember 2018/ December 31, 2018	
ASET				ASSETS
ASET LANCAR				CURRENT ASSETS
Kas dan setara kas	2,4.33.34,37	13.745.118	8.809.253	Cash and cash equivalents
Investasi jangka pendek	2,5.33.34	55.492	4.118.936	Short-term investments
Piutang	2,3.34,37			Accounts receivable
Usaha	3,6			Trade
Pihak ketiga - neto		4.128.356	4.258.499	Third parties - net
Pihak berelasi	31	1.277.677	1.143.472	Related parties
Bukan usaha				Non-trade
Pihak ketiga		331.283	951.589	Third parties
Pihak berelasi	31	227.094	219.116	Related parties
Persediaan - neto	2,3,7	9.858.705	11.844.156	Inventories - net
Aset biologis	10	717.620	516.656	Biological assets
Uang muka dan jaminan	8	633.227	822.966	Advances and deposits
Pajak dibayar dimuka	2,3,18	404.068	503.769	Prepaid taxes
Biaya dibayar di muka dan aset lancar lainnya	2	224.805	284.206	Prepaid expenses and other current assets
Total Aset Lancar		31.483.445	33.272.618	Total Current Assets
ASET TIDAK LANCAR				NON-CURRENT ASSETS
Tagihan pajak penghasilan	2,3,18	260.131	448.277	Claims for tax refund
	2,3,32			
Piutang plasma - neto	34,35	1.457.728	1.378.256	Plasma receivables - net
Aset pajak tangguhan - neto	2,3,18	1.859.709	1.854.918	Deferred tax assets - net
Investasi jangka panjang	2,9.34,36	5.065.061	4.171.390	Long-term investments
	2,3,11,			
Aset tetap - neto	31	43.072.504	42.388.236	Fixed assets - net
Properti investasi	2	42.188	42.188	Investment property
Biaya ditangguhkan - neto	2	854.175	805.980	Deferred charges - net
Goodwill	2,3,12	4.305.329	4.320.534	Goodwill
Aset tak berwujud - neto	2,3,12	2.011.090	2.136.679	Intangible assets - net
Biaya dibayar di muka jangka panjang	2	836.867	899.443	Long-term prepayments
	2,13,			
Aset tidak lancar lainnya	31,32,34	5.230.332	4.821.277	Other non-current assets
Total Aset Tidak Lancar		64.795.114	63.265.178	Total Non-Current Assets
TOTAL ASET	36	96.198.559	96.537.796	TOTAL ASSETS

Catatan atas laporan keuangan konsolidasian terlampir merupakan bagian yang tidak terpisahkan dari laporan keuangan konsolidasian secara keseluruhan.

The accompanying notes to the consolidated financial statements form an integral part of these consolidated financial statements taken as a whole.

The original consolidated financial statements included herein are in Indonesian language.

**PT INDOFOOD SUKSES MAKMUR Tbk
DAN ENTITAS ANAKNYA
LAPORAN POSISI KEUANGAN
KONSOLIDASIAN (lanjutan)
Tanggal 31 Desember 2019
(Disajikan dalam Jutaan Rupiah,
Kecuali Dinyatakan Lain)**

**PT INDOFOOD SUKSES MAKMUR Tbk
AND ITS SUBSIDIARIES
CONSOLIDATED STATEMENT OF
FINANCIAL POSITION (continued)
As of December 31, 2019
(Expressed in Millions of Rupiah,
Unless Otherwise Stated)**

	Catatan/ Notes	31 Desember 2019/ December 31, 2019	31 Desember 2018/ December 31, 2018	
LIABILITAS DAN EKUITAS				LIABILITIES AND EQUITY
LIABILITAS				LIABILITIES
LIABILITAS JANGKA PENDEK				CURRENT LIABILITIES
Utang bank jangka pendek dan cerukan	2,14,33,34,37	13.005.567	17.131.455	Short-term bank loans and overdraft
Utang <i>trust receipts</i>	2,15,33,34,37	-	605.883	Trust receipts payable
Utang usaha	2,16,33,34,37			Trade payables
Pihak ketiga		4.373.415	3.963.547	Third parties
Pihak berelasi	31	148.468	65.398	Related parties
Utang lain-lain - Pihak ketiga	2,34,37	1.465.898	1.471.841	Other payables - Third parties
Beban akrual	2,17,33,34	2.888.302	2.289.856	Accrued expenses
Liabilitas imbalan kerja jangka pendek	2,17	981.133	877.226	Short-term employee benefits liability
Utang pajak	2,3,18	807.465	296.533	Taxes payable
Utang jangka panjang yang jatuh tempo dalam waktu satu tahun	2,11,19,33,34			Current maturities of long-term debts
Utang bank	37	1.016.614	2.501.023	Bank loans
Utang obligasi	33	-	1.998.799	Bonds payable
Utang pembelian aset tetap		-	2.541	Liability for purchases of fixed assets
Total Liabilitas Jangka Pendek		24.686.862	31.204.102	Total Current Liabilities
LIABILITAS JANGKA PANJANG				NON-CURRENT LIABILITIES
Utang jangka panjang - setelah dikurangi bagian yang jatuh tempo dalam waktu satu tahun	2,11,19,33,34			Long-term debts - net of current maturities
Utang bank		6.953.533	5.312.877	Bank loans
Utang obligasi		1.994.153	1.992.058	Bonds payable
Lainnya		7.290	184.640	Others
Total utang jangka panjang		8.954.976	7.489.575	Total long-term debts
Liabilitas pajak tangguhan - neto	2,3,18	874.536	991.843	Deferred tax liabilities - net
Utang kepada pihak-pihak berelasi	2,31,33,34	509.859	427.859	Due to related parties
Liabilitas imbalan kerja karyawan	2,3,20	6.852.215	6.406.539	Liabilities for employee benefits
Liabilitas estimasi atas biaya pembongkaran aset tetap	2,3,11	117.823	101.078	Estimated liabilities for assets dismantling costs
Total Liabilitas Jangka Panjang		17.309.209	15.416.894	Total Non-Current Liabilities
TOTAL LIABILITAS		41.996.071	46.620.996	TOTAL LIABILITIES

Catatan atas laporan keuangan konsolidasian tertampil merupakan bagian yang tidak terpisahkan dari laporan keuangan konsolidasian secara keseluruhan.

The accompanying notes to the consolidated financial statements form an integral part of these consolidated financial statements taken as a whole.

The original consolidated financial statements included herein are in Indonesian language.

**PT INDOFOOD SUKSES MAKMUR Tbk
DAN ENTITAS ANAKNYA
LAPORAN POSISI KEUANGAN
KONSOLIDASIAN (lanjutan)
Tanggal 31 Desember 2019
(Disajikan dalam Jutaan Rupiah,
Kecuali Dinyatakan Lain)**

**PT INDOFOOD SUKSES MAKMUR Tbk
AND ITS SUBSIDIARIES
CONSOLIDATED STATEMENT OF
FINANCIAL POSITION (continued)
As of December 31, 2019
(Expressed in Millions of Rupiah,
Unless Otherwise Stated)**

	Catatan/ Notes	31 Desember 2019/ December 31, 2019	31 Desember 2018/ December 31, 2018	
EKUITAS				EQUITY
Modal saham - nilai nominal Rp100 (angka penuh) per saham				Capital stock - Rp100 (full amount) par value per share
Modal dasar - 30.000.000.000 saham				Authorized - 30,000,000,000 shares
Modal ditempatkan dan disetor penuh - 8.780.426.500 saham	21	878.043	878.043	Issued and fully paid - 8,780,426,500 shares
Tambahan modal disetor	2,22	283.732	283.732	Additional paid-in capital
Laba yang belum terealisasi dari aset keuangan tersedia untuk dijual	2	1.856.757	1.425.098	Unrealized gains on available-for-sale financial assets
Selisih atas perubahan ekuitas Entitas Anak dan dampak transaksi dengan kepentingan nonpengendali	1,22	7.102.867	6.649.034	Difference from changes in equity of Subsidiaries and effects of transactions with non-controlling interests
Selisih kurs atas penjabaran laporan keuangan	2	876.550	1.074.413	Exchange differences on translation of financial statements
Saldo laba				Retained earnings
Cadangan umum	23	115.000	110.000	Appropriated for general reserve
Belum ditentukan penggunaannya		26.064.999	23.193.960	Unappropriated
Ekuitas yang Dapat Distribusikan kepada Pemilik Entitas Induk		37.777.948	33.614.280	Equity Attributable to Equity Holders of the Parent Entity
Kepentingan Nonpengendali	2,24	16.424.540	16.302.520	Non-controlling Interests
TOTAL EKUITAS		54.202.488	49.916.800	TOTAL EQUITY
TOTAL LIABILITAS DAN EKUITAS		96.198.559	96.537.796	TOTAL LIABILITIES AND EQUITY

Catatan atas laporan keuangan konsolidasian terlampir merupakan bagian yang tidak terpisahkan dari laporan keuangan konsolidasian secara keseluruhan.

The accompanying notes to the consolidated financial statements form an integral part of these consolidated financial statements taken as a whole.

The original consolidated financial statements included herein are in Indonesian language.

**PT INDOFOOD SUKSES MAKMUR Tbk
DAN ENTITAS ANAKNYA
LAPORAN LABA RUGI DAN PENGHASILAN
KOMPREHENSIF LAIN KONSOLIDASIAN
Untuk Tahun yang Berakhir pada Tanggal
31 Desember 2019
(Disajikan dalam Jutaan Rupiah,
Kecuali Dinyatakan Lain)**

**PT INDOFOOD SUKSES MAKMUR Tbk
AND ITS SUBSIDIARIES
CONSOLIDATED STATEMENT OF PROFIT OR
LOSS AND OTHER COMPREHENSIVE INCOME
For the Year Ended
December 31, 2019
(Expressed in Millions of Rupiah,
Unless Otherwise Stated)**

	Catatan/ Notes	Tahun yang berakhir pada tanggal 31 Desember/ Year ended December 31,		
		2019	2018	
PENJUALAN NETO	2,26,31,32, 36	76.992.955	73.394.728	NET SALES
BEBAN POKOK PENJUALAN	2,11,27, 31,32	53.876.594	53.182.723	COST OF GOODS SOLD
LABA BRUTO		22.716.361	20.212.005	GROSS PROFIT
Beban penjualan dan distribusi	2,11,28, 31	(8.489.356)	(7.817.444)	Selling and distribution expenses
Beban umum dan administrasi	2,11,28, 31	(4.097.173)	(4.466.279)	General and administrative expenses
Laba (rugi) dari nilai wajar aset biologis		190.353	(30.882)	Gain (loss) from fair value of biological assets
Penghasilan operasi lain	2,28,31,32	869.970	1.524.070	Other operating income
Beban operasi lain	2,28,31	(759.131)	(278.450)	Other operating expenses
LABA USAHA	36	9.831.024	9.143.020	INCOME FROM OPERATIONS
Penghasilan keuangan	2,29,36	829.833	517.470	Finance income
Beban keuangan	2,30,36	(1.727.018)	(2.022.215)	Finance expenses
Pajak final atas penghasilan bunga	2,36	(79.326)	(96.570)	Final tax on interest income
Bagian atas rugi neto entitas asosiasi dan ventura bersama	2,9,36	(105.116)	(94.739)	Share in net losses of associates and joint ventures
LABA SEBELUM BEBAN PAJAK PENGHASILAN	18,36	8.749.397	7.446.966	INCOME BEFORE INCOME TAX EXPENSE
Beban Pajak Penghasilan	2,3,18,36	(2.846.668)	(2.485.115)	Income Tax Expense
LABA TAHUN BERJALAN	36	5.902.729	4.961.851	INCOME FOR THE YEAR
Penghasilan (rugi) komprehensif lain				Other comprehensive income (losses)
<u>Pos yang tidak akan direklasifikasi ke laba rugi setelah pajak:</u>				<u>Items that will not be reclassified to profit or loss, net of tax:</u>
Laba pengukuran kembali atas liabilitas imbalan kerja karyawan	2,20	112.013	486.006	Re-measurement gains of employees' benefit liabilities
Bagian rugi komprehensif lain dari entitas asosiasi dan ventura bersama	9	(4.795)	(4.849)	Share of other comprehensive losses of associates and joint ventures
<u>Pos yang dapat direklasifikasi ke laba rugi:</u>				<u>Items that may be reclassified to profit or loss:</u>
Laba yang belum terealisasi dari aset keuangan tersedia untuk dijual	2	777.817	792.768	Unrealized gains on available-for-sale financial assets
Selisih kurs atas penjabaran laporan keuangan	2	(128.556)	111.203	Exchange differences on translation of financial statements
Bagian penghasilan (rugi) komprehensif lain dari entitas asosiasi dan ventura bersama	9	(70.546)	3.809	Share of other comprehensive income (losses) of associates and joint ventures
Penghasilan komprehensif lain tahun berjalan		685.933	1.388.937	Other comprehensive income for the year
TOTAL LABA KOMPREHENSIF TAHUN BERJALAN		6.588.662	6.350.788	TOTAL COMPREHENSIVE INCOME FOR THE YEAR

Catatan atas laporan keuangan konsolidasian terlampir merupakan bagian yang tidak terpisahkan dari laporan keuangan konsolidasian secara keseluruhan.

The accompanying notes to the consolidated financial statements form an integral part of these consolidated financial statements taken as a whole.

The original consolidated financial statements included herein are in Indonesian language.

**PT INDOFOOD SUKSES MAKMUR Tbk
DAN ENTITAS ANAKNYA
LAPORAN LABA RUGI DAN
PENGHASILAN KOMPREHENSIF LAIN
KONSOLIDASIAN (lanjutan)
Untuk Tahun yang Berakhir pada Tanggal
31 Desember 2019
(Disajikan dalam Jutaan Rupiah,
Kecuali Dinyatakan Lain)**

**PT INDOFOOD SUKSES MAKMUR Tbk
AND ITS SUBSIDIARIES
CONSOLIDATED STATEMENT OF
PROFIT OR LOSS AND
OTHER COMPREHENSIVE INCOME (continued)
For the Year Ended
December 31, 2019
(Expressed in Millions of Rupiah,
Unless Otherwise Stated)**

Catatan/ Notes	Tahun yang berakhir pada tanggal 31 Desember/ Year Ended December 31,		
	2019	2018	
Labu tahun berjalan yang dapat diatribusikan kepada:			Income for the year attributable to:
Pemilik entitas induk	4.908.172	4.168.101	Equity holders of the parent entity
Kepentingan nonpengendali	994.557	795.750	Non-controlling interests
Total	5.902.729	4.961.851	Total
Total laba komprehensif tahun berjalan yang dapat diatribusikan kepada:			Total comprehensive income for the year attributable to:
Pemilik entitas induk	5.485.207	5.324.407	Equity holders of the parent entity
Kepentingan nonpengendali	1.103.455	1.026.381	Non-controlling interests
Total	6.588.662	6.350.788	Total
LABA PER SAHAM DASAR YANG DAPAT DIATRIBUSIKAN KEPADA PEMILIK ENTITAS INDUK (angka penuh)	2,25	559	BASIC EARNINGS PER SHARE ATTRIBUTABLE TO EQUITY HOLDERS OF THE PARENT ENTITY (full amount)

Catatan atas laporan keuangan konsolidasian terlampir merupakan bagian yang tidak terpisahkan dari laporan keuangan konsolidasian secara keseluruhan.

The accompanying notes to the consolidated financial statements form an integral part of these consolidated financial statements taken as a whole.

The original consolidated financial statements included herein are in Indonesian language.

**PT INDOFOOD SUKSES MAKMUR Tbk
DAN ENTITAS ANAKNYA
LAPORAN POSISI KEUANGAN
KONSOLIDASIAN
Tanggal 31 Desember 2021
(Disajikan dalam Jutaan Rupiah,
Kecuali Dinyatakan Lain)**

**PT INDOFOOD SUKSES MAKMUR Tbk
AND ITS SUBSIDIARIES
CONSOLIDATED STATEMENT OF
FINANCIAL POSITION
As of December 31, 2021
(Expressed in Millions of Rupiah,
Unless Otherwise Stated)**

	Catatan/ Notes	31 Desember 2021/ December 31, 2021	31 Desember 2020/ December 31, 2020	
ASET				ASSETS
ASET LANCAR				CURRENT ASSETS
Kas dan setara kas	2,4,34,35,38	29.478.126	17.336.960	Cash and cash equivalents
Investasi jangka pendek	2,5,34,35	1.153.637	1.275	Short-term investments
Piutang	2,34,35,38			Accounts receivable
Usaha	3,6			Trade
Pihak ketiga - neto		6.230.066	5.315.611	Third parties - net
Pihak berelasi	32	1.395.975	1.113.519	Related parties
Bukan usaha				Non-trade
Pihak ketiga		194.078	420.935	Third parties
Pihak berelasi	32	644.167	601.605	Related parties
Persediaan - neto	2,3,7	12.683.836	11.150.432	Inventories - net
Aset biologis	10	873.393	777.388	Biological assets
Uang muka dan jaminan	8	1.040.018	1.100.996	Advances and deposits
Pajak dibayar di muka	2,3,19	371.507	493.330	Prepaid taxes
Biaya dibayar di muka dan aset lancar lainnya	2	118.576	106.187	Prepaid expenses and other current assets
Total Aset Lancar		54.183.399	38.416.238	Total Current Assets
ASET TIDAK LANCAR				NON-CURRENT ASSETS
Tagihan pajak penghasilan	2,3,19	90.852	111.177	Claims for tax refund
Piutang plasma - neto	2,3,33			Plasma receivables - net
Aset pajak tangguhan - neto	35,36	1.316.574	1.558.254	Deferred tax assets - net
Investasi jangka panjang	2,3,19	969.710	1.213.499	Long-term investments
Aset hak guna - neto	2,9,35,37	12.102.115	11.682.021	Right of use assets - net
Aset tetap - neto	2,3,11	1.141.585	1.192.845	Fixed assets - net
Properti investasi	2,3,12,32	46.751.821	45.862.919	Investment property
Biaya ditangguhkan - neto	2	42.188	42.188	Deferred charges - net
Goodwill	2	819.824	830.573	Goodwill
Aset tak berwujud - neto	2,3,13	56.462.875	56.462.875	Intangible assets - net
Biaya dibayar di muka jangka panjang	2,3,13	1.725.760	1.858.998	Long-term prepayments
Aset tidak lancar lainnya	2,14	11.897	13.292	Other non-current assets
Aset tidak lancar lainnya	32,33,35	3.747.593	3.889.637	Other non-current assets
Total Aset Tidak Lancar		125.172.794	124.718.278	Total Non-Current Assets
TOTAL ASET	37	179.356.193	163.136.516	TOTAL ASSETS

Catatan atas laporan keuangan konsolidasian terlampir merupakan bagian yang tidak terpisahkan dari laporan keuangan konsolidasian secara keseluruhan.

The accompanying notes to the consolidated financial statements form an integral part of these consolidated financial statements taken as a whole.

The original consolidated financial statements included herein are in Indonesian language.

**PT INDOFOOD SUKSES MAKMUR Tbk
DAN ENTITAS ANAKNYA
LAPORAN POSISI KEUANGAN
KONSOLIDASIAN (lanjutan)
Tanggal 31 Desember 2021
(Disajikan dalam Jutaan Rupiah,
Kecuali Dinyatakan Lain)**

**PT INDOFOOD SUKSES MAKMUR Tbk
AND ITS SUBSIDIARIES
CONSOLIDATED STATEMENT OF
FINANCIAL POSITION (continued)
As of December 31, 2021
(Expressed in Millions of Rupiah,
Unless Otherwise Stated)**

	Catatan/ Notes	31 Desember 2021/ December 31, 2021	31 Desember 2020/ December 31, 2020	
LIABILITAS DAN EKUITAS				LIABILITIES AND EQUITY
LIABILITAS				LIABILITIES
LIABILITAS JANGKA PENDEK				CURRENT LIABILITIES
Utang bank jangka pendek dan cerukan	2,15,34,35,38	13.305.721	13.800.300	Short-term bank loans and overdraft
Utang usaha	2,17,34,35,38			Trade payables
Pihak ketiga		5.034.399	4.327.951	Third parties
Pihak berelasi	32	122.736	79.604	Related parties
Utang lain-lain - Pihak ketiga	2,35,38	1.826.311	1.747.882	Other payables - Third parties
Beban akrual	2,18,34,35	3.551.516	3.374.396	Accrued expenses
Liabilitas imbalan kerja jangka pendek	2,18	1.448.680	1.456.217	Short-term employee benefits liability
Utang pajak	2,3,19	1.749.655	2.176.820	Taxes payable
Liabilitas sewa	11	78.005	99.787	Lease liabilities
Utang jangka panjang yang jatuh tempo dalam waktu satu tahun	2,12,20,34,35			Current maturities of long-term debts
Utang bank	38	2.012.532	912.918	Bank loans
Utang obligasi	1,20	1.998.992	-	Bonds payable
Liabilitas jangka pendek lainnya	1	9.274.857	-	Other short-term liabilities
Total Liabilitas Jangka Pendek		40.403.404	27.975.875	Total Current Liabilities
LIABILITAS JANGKA PANJANG				NON-CURRENT LIABILITIES
Utang jangka panjang - setelah dikurangi bagian yang jatuh tempo dalam waktu satu tahun	2,12,20,34,35			Long-term debts - net of current maturities
Utang bank		5.503.779	36.568.706	Bank loans
Utang obligasi	1,20	38.951.532	1.996.572	Bonds payable
Lainnya		7.788	7.788	Others
Total utang jangka panjang		44.463.099	38.573.066	Total long-term debts
Liabilitas sewa	11	172.219	134.355	Lease liabilities
Liabilitas pajak tangguhan - neto	2,3,19	879.123	768.483	Deferred tax liabilities - net
Utang kepada pihak-pihak berelasi	2,32,34,35	618.913	516.143	Due to related parties
Liabilitas imbalan kerja karyawan	2,3,21	6.075.229	6.750.875	Liabilities for employee benefits
Liabilitas estimasi atas biaya pembongkaran aset tetap	2,3,12	112.095	111.418	Estimated liabilities for assets dismantling costs
Liabilitas jangka panjang lainnya	1	-	9.168.257	Other long-term liabilities
Total Liabilitas Jangka Panjang		52.320.678	56.022.597	Total Non-Current Liabilities
TOTAL LIABILITAS		92.724.082	83.998.472	TOTAL LIABILITIES

Catatan atas laporan keuangan konsolidasian terlampir merupakan bagian yang tidak terpisahkan dari laporan keuangan konsolidasian secara keseluruhan.

The accompanying notes to the consolidated financial statements form an integral part of these consolidated financial statements taken as a whole.

The original consolidated financial statements included herein are in Indonesian language.

**PT INDOFOOD SUKSES MAKMUR Tbk
DAN ENTITAS ANAKNYA
LAPORAN POSISI KEUANGAN
KONSOLIDASIAN (lanjutan)
Tanggal 31 Desember 2021
(Disajikan dalam Jutaan Rupiah,
Kecuali Dinyatakan Lain)**

**PT INDOFOOD SUKSES MAKMUR Tbk
AND ITS SUBSIDIARIES
CONSOLIDATED STATEMENT OF
FINANCIAL POSITION (continued)
As of December 31, 2021
(Expressed in Millions of Rupiah,
Unless Otherwise Stated)**

	Catatan/ Notes	31 Desember 2021/ December 31, 2021	31 Desember 2020/ December 31, 2020	
EKUITAS				EQUITY
Modal saham - nilai nominal Rp100 (angka penuh) per saham				Capital stock - Rp100 (full amount) per value per share
Modal dasar - 30.000.000.000 saham				Authorized - 30,000,000,000 shares
Modal ditempatkan dan disetor penuh - 8.780.426.500 saham	22	878.043	878.043	Issued and fully paid - 8,780,426,500 shares
Tambahan modal disetor	2,23	283.732	283.732	Additional paid-in capital
Laba yang belum terealisasi dari aset keuangan	2	2.493.250	2.113.892	Unrealized gains on financial assets
Selisih atas perubahan ekuitas Entitas Anak dan dampak transaksi dengan kepentingan nonpengendali	1,23	7.004.262	7.212.983	Difference from changes in equity of Subsidiaries and effects of transactions with non-controlling interests
Selisih kurs atas penjabaran laporan keuangan	2	749.982	769.848	Exchange differences on translation of financial statements
Saldo laba				Retained earnings
Cadangan umum Belum ditentukan penggunaannya	24	125.000	120.000	Appropriated for general reserve
		36.730.458	30.995.800	Unappropriated
Ekuitas yang Dapat Diatribusikan kepada Pemilik Entitas Induk		48.264.727	42.374.298	Equity Attributable to Equity Holders of the Parent Entity
Kepentingan Nonpengendali	2,25	38.367.384	36.763.746	Non-controlling Interests
TOTAL EKUITAS		86.632.111	79.138.044	TOTAL EQUITY
TOTAL LIABILITAS DAN EKUITAS		179.356.193	163.136.516	TOTAL LIABILITIES AND EQUITY

Catatan atas laporan keuangan konsolidasian terlampir merupakan bagian yang tidak terpisahkan dari laporan keuangan konsolidasian secara keseluruhan.

The accompanying notes to the consolidated financial statements form an integral part of these consolidated financial statements taken as a whole.

The original consolidated financial statements included herein are in Indonesian language.

**PT INDOFOOD SUKSES MAKMUR Tbk
DAN ENTITAS ANAKNYA
LAPORAN LABA RUGI DAN PENGHASILAN
KOMPREHENSIF LAIN KONSOLIDASIAN
Untuk Tahun yang Berakhir pada Tanggal
31 Desember 2021
(Disajikan dalam Jutaan Rupiah,
Kecuali Dinyatakan Lain)**

**PT INDOFOOD SUKSES MAKMUR Tbk
AND ITS SUBSIDIARIES
CONSOLIDATED STATEMENT OF PROFIT OR
LOSS AND OTHER COMPREHENSIVE INCOME
For the Year Ended
December 31, 2021
(Expressed in Millions of Rupiah,
Unless Otherwise Stated)**

	Catatan/ Notes	Tahun yang berakhir pada tanggal 31 Desember/ Year Ended December 31,		
		2021	2020	
PENJUALAN NETO	2,27,32,33, 37	99.345.618	81.731.469	NET SALES
BEBAN POKOK PENJUALAN	2,12,28, 32,33	66.881.557	54.979.425	COST OF GOODS SOLD
LABA BRUTO		32.464.061	26.752.044	GROSS PROFIT
Beban penjualan dan distribusi	2,12,29, 32	(10.049.196)	(9.007.860)	Selling and distribution expenses
Beban umum dan administrasi	2,12,29, 32	(5.314.871)	(5.087.140)	General and administrative expenses
Laba dari nilai wajar aset biologis		112.890	3.108	Gain from fair value of biological assets
Penghasilan operasi lain	2,29,32,33	922.600	792.250	Other operating income
Beban operasi lain	2,29,32	(1.252.960)	(563.315)	Other operating expenses
LABA USAHA	37	16.882.324	12.889.087	INCOME FROM OPERATIONS
Penghasilan keuangan	2,30,37	397.344	1.770.540	Finance income
Beban keuangan	2,31,37	(2.884.772)	(1.875.812)	Finance expenses
Pajak final atas penghasilan bunga	2,37	(72.738)	(103.840)	Final tax on interest income
Bagian atas laba (rugi) neto entitas asosiasi dan ventura bersama	2,9,37	133.927	(253.641)	Share in net gains (losses) of associates and joint ventures
LABA SEBELUM BEBAN PAJAK PENGHASILAN	19,37	14.456.085	12.426.334	INCOME BEFORE INCOME TAX EXPENSE
Beban Pajak Penghasilan	2,3,19,37	(3.252.500)	(3.674.268)	Income Tax Expense
LABA TAHUN BERJALAN	37	11.203.585	8.752.066	INCOME FOR THE YEAR
Penghasilan (rugi) komprehensif lain				Other comprehensive income (losses)
<u>Pos yang tidak akan direklasifikasi ke laba rugi setelah pajak:</u>				<u>Items that will not be reclassified to profit or loss, net of tax:</u>
Laba pengukuran kembali atas liabilitas imbalan kerja karyawan	2,21	748.572	433.971	Re-measurement gains of employees' benefit liabilities
Bagian rugi komprehensif lain dari entitas asosiasi dan ventura bersama	9	(15.299)	(11.218)	Share of other comprehensive losses of associates and joint ventures
Perubahan nilai wajar aset keuangan pada nilai wajar melalui penghasilan komprehensif lain		(17.265)	-	Change in fair value of financial assets at fair value through other comprehensive income
<u>Pos yang dapat direklasifikasi ke laba rugi:</u>				<u>Items that may be reclassified to profit or loss:</u>
Laba yang belum terealisasi dari aset keuangan	2	653.770	429.209	Unrealized gains on financial assets
Selisih kurs atas penjabaran laporan keuangan	2	(107.530)	(156.208)	Exchange differences on translation of financial statements
Bagian rugi komprehensif lain dari entitas asosiasi dan ventura bersama	9	(338.414)	(206.707)	Share of other comprehensive losses of associates and joint ventures
Penghasilan komprehensif lain tahun berjalan		923.834	489.047	Other comprehensive income for the year
TOTAL LABA KOMPREHENSIF TAHUN BERJALAN		12.127.419	9.241.113	TOTAL COMPREHENSIVE INCOME FOR THE YEAR

Catatan atas laporan keuangan konsolidasian terlampir merupakan bagian yang tidak terpisahkan dari laporan keuangan konsolidasian secara keseluruhan.

The accompanying notes to the consolidated financial statements form an integral part of these consolidated financial statements taken as a whole.

The original consolidated financial statements included herein are in Indonesian language.

**PT INDOFOOD SUKSES MAKMUR Tbk
DAN ENTITAS ANAKNYA
LAPORAN LABA RUGI DAN
PENGHASILAN KOMPREHENSIF LAIN
KONSOLIDASIAN (lanjutan)
Untuk Tahun yang Berakhir pada Tanggal
31 Desember 2021
(Disajikan dalam Jutaan Rupiah,
Kecuali Dinyatakan Lain)**

**PT INDOFOOD SUKSES MAKMUR Tbk
AND ITS SUBSIDIARIES
CONSOLIDATED STATEMENT OF
PROFIT OR LOSS AND
OTHER COMPREHENSIVE INCOME (continued)
For the Year Ended
December 31, 2021
(Expressed in Millions of Rupiah,
Unless Otherwise Stated)**

Catatan/ Notes	Tahun yang berakhir pada tanggal 31 Desember/ Year Ended December 31,		
	2021	2020	
Laba tahun berjalan yang dapat diatribusikan kepada:			Income for the year attributable to:
Pemilik entitas induk	7.642.197	6.455.832	Equity holders of the parent entity
Kepentingan nonpengendali	3.581.388	2.296.434	Non-controlling interests
Total	11.203.585	8.752.066	Total
Total laba komprehensif tahun berjalan yang dapat diatribusikan kepada:			Total comprehensive income for the year attributable to:
Pemilik entitas induk	8.547.209	6.966.076	Equity holders of the parent entity
Kepentingan nonpengendali	3.580.210	2.275.037	Non-controlling interests
Total	12.127.419	9.241.113	Total
LABA PER SAHAM DASAR YANG DAPAT DIATRIBUSIKAN KEPADA PEMILIK ENTITAS INDUK (angka penuh)	2,26	870	BASIC EARNINGS PER SHARE ATTRIBUTABLE TO EQUITY HOLDERS OF THE PARENT ENTITY (full amount)

Catatan atas laporan keuangan konsolidasian terlampir merupakan bagian yang tidak terpisahkan dari laporan keuangan konsolidasian secara keseluruhan.

The accompanying notes to the consolidated financial statements form an integral part of these consolidated financial statements taken as a whole.

The original consolidated financial statements included herein
are in Indonesian language.

**PT INDOFOOD SUKSES MAKMUR TBK
DAN ENTITAS ANAKNYA
LAPORAN POSISI KEUANGAN
KONSOLIDASIAN
Tanggal 31 Desember 2022
(Disajikan dalam Jutaan Rupiah,
Kecuali Dinyatakan Lain)**

**PT INDOFOOD SUKSES MAKMUR TBK
AND ITS SUBSIDIARIES
CONSOLIDATED STATEMENT OF
FINANCIAL POSITION
As of December 31, 2022
(Expressed in Millions of Rupiah,
Unless Otherwise Stated)**

		31 Desember/ December 31, 2022	31 Desember/ December 31, 2021 (Disajikan Kembali - Catatan 4/ (As Restated - Note 4)	1 Januari 2021/ 31 Desember 2020/ January 1, 2021/ December 31, 2020 (Disajikan Kembali - Catatan 4/ (As Restated - Note 4)	
	Catatan/ Notes				
ASET					ASSETS
ASET LANCAR					CURRENT ASSETS
Kas dan setara kas	2,5,34,35,38	25.945.916	29.478.126	17.336.960	Cash and cash equivalents
Investasi jangka pendek	2,6,34,35	976.134	1.153.637	1.275	Short-term investments
Piutang Usaha	2,34,35,38				Accounts receivable
Usaha	3,7				Trade
Pihak ketiga - neto		6.805.535	6.230.068	5.315.611	Third parties - net
Pihak berelasi	32	1.475.001	1.395.975	1.113.519	Related parties
Bukan usaha					Non-trade
Pihak ketiga		301.972	194.078	420.935	Third parties
Pihak berelasi	32	418.341	644.187	601.605	Related parties
Persediaan - neto	2,3,8	16.517.373	12.683.836	11.150.432	Inventories - net
Aset biologis	11	769.634	873.393	777.388	Biological assets
Uang muka dan jaminan	9	960.028	1.040.018	1.100.996	Advances and deposits
Pajak dibayar di muka	2,3,19	552.920	371.507	493.330	Prepaid taxes
Biaya dibayar di muka dan aset lancar lainnya	2	153.814	119.578	106.187	Prepaid expenses and other current assets
Total Aset Lancar		54.876.668	54.183.399	38.418.238	Total Current Assets
ASET TIDAK LANCAR					NON-CURRENT ASSETS
Tagihan pajak penghasilan	2,3,19	132.652	90.852	111.177	Claims for tax refund
	2,3,33,34,				
Piutang plasma - neto	35,36	937.832	1.316.574	1.558.254	Plasma receivables - net
Aset pajak tangguhan - neto	2,3,19	697.730	875.275	1.088.840	Deferred tax assets - net
Investasi jangka panjang	2,10,35,37	12.906.555	12.102.197	11.682.144	Long-term investments
Aset hak guna - neto	2,3,12	1.044.274	1.141.585	1.192.845	Right of use assets - net
Aset tetap - neto	2,3,13,32	47.410.528	46.751.821	45.862.919	Fixed assets - net
Properti investasi	2	42.188	42.188	42.188	Investment property
Beban ditangguhkan - neto	2	878.581	819.824	830.573	Deferred charges - net
Goodwill	2,3,14	56.358.190	56.462.875	56.462.875	Goodwill
Aset tak berwujud - neto	2,3,14	1.592.522	1.725.760	1.858.998	Intangible assets - net
Biaya dibayar di muka jangka panjang	2	9.169	11.897	13.292	Long-term prepayments
Aset tidak lancar lainnya	2,11,15,32,33,35	3.548.411	3.747.593	3.889.637	Other non-current assets
Total Aset Tidak Lancar		126.556.632	125.088.441	124.593.542	Total Non-Current Assets
TOTAL ASET	37	180.433.300	179.271.840	163.011.780	TOTAL ASSETS

Catatan atas laporan keuangan konsolidasian terlampir merupakan bagian yang tidak terpisahkan dari laporan keuangan konsolidasian secara keseluruhan.

The accompanying notes to the consolidated financial statements form an integral part of these consolidated financial statements taken as a whole.

The original consolidated financial statements included herein are in Indonesian language.

**PT INDOFOOD SUKSES MAKMUR TBK
DAN ENTITAS ANAKNYA
LAPORAN POSISI KEUANGAN
KONSOLIDASIAN (lanjutan)
Tanggal 31 Desember 2022
(Disajikan dalam Jutaan Rupiah,
Kecuali Dinyatakan Lain)**

**PT INDOFOOD SUKSES MAKMUR TBK
AND ITS SUBSIDIARIES
CONSOLIDATED STATEMENT OF
FINANCIAL POSITION (continued)
As of December 31, 2022
(Expressed in Millions of Rupiah,
Unless Otherwise Stated)**

		31 Desember/ December 31, 2022	31 Desember/ December 31, 2021	1 Januari 2021/ 31 Desember 2020/ January 1, 2021/ December 31, 2020	
	Catatan/ Notes		(Disajikan Kembali - Catatan 4)/ (As Restated - Note 4)	(Disajikan Kembali - Catatan 4)/ (As Restated - Note 4)	
LIABILITAS DAN EKUITAS					LIABILITIES AND EQUITY
LIABILITAS					LIABILITIES
LIABILITAS JANGKA PENDEK					CURRENT LIABILITIES
Utang bank jangka pendek, cenukan, dan utang trust receipts	2,16,34,35,38	15.254.754	13.305.721	13.800.300	Short-term bank loans, overdrafts, and trust receipts payable
Utang usaha	2,17,34,35,38				Trade payables
Pihak ketiga		5.237.585	5.034.399	4.327.951	Third parties
Pihak berelasi	32	134.726	122.736	79.604	Related parties
Utang lain-lain - Pihak ketiga	2,35,38	1.596.104	1.826.311	1.747.882	Other payables - Third parties
Beban akrual	2,18,34,35	3.616.206	3.551.516	3.374.396	Accrued expenses
Liabilitas imbalan kerja jangka pendek	2,18	1.485.867	1.448.680	1.456.217	Short-term employee benefits liability
Utang pajak	2,3,19	1.678.829	1.749.655	2.176.820	Taxes payable
Liabilitas sewa	12	94.350	78.005	99.787	Lease liabilities
Utang jangka panjang yang jatuh tempo dalam waktu satu tahun	2,13, 20,34,35				Current maturities of long-term debts
Utang bank	38	1.627.501	2.012.532	912.918	Bank loans
Utang obligasi	1,20	-	1.998.992	-	Bonds payable
Liabilitas jangka pendek lainnya	1	-	9.274.857	-	Other short-term liabilities
Total Liabilitas Jangka Pendek		30.725.942	40.403.404	27.975.875	Total Current Liabilities
LIABILITAS JANGKA PANJANG					NON-CURRENT LIABILITIES
Utang jangka panjang - setelah dikurangi bagian yang jatuh tempo dalam waktu satu tahun	2,13, 20,34,35				Long-term debts - net of current maturities
Utang bank		6.205.261	5.503.779	36.568.706	Bank loans
Utang obligasi	1,20	42.967.686	38.951.532	1.996.572	Bonds payable
Lainnya		8.753	7.788	7.788	Others
Total utang jangka panjang		49.181.720	44.463.099	38.573.066	Total long-term debts
Liabilitas sewa	12	90.732	172.219	134.355	Lease liabilities
Liabilitas pajak tangguhan - neto	2,3,19	913.936	894.613	789.102	Deferred tax liabilities - net
Utang kepada pihak-pihak berelasi	2,32,34,35	800.613	618.913	516.143	Due to related parties
Liabilitas imbalan kerja karyawan	2,3,21	5.182.226	5.620.988	6.089.614	Liabilities for employee benefits
Liabilitas estimasi atas biaya pembongkaran aset tetap	2,3,13	115.093	112.095	111.418	Estimated liabilities for assets dismantling costs
Liabilitas jangka panjang lainnya	1	-	-	9.168.257	Other long-term liabilities
Total Liabilitas Jangka Panjang		56.084.320	51.881.927	55.381.955	Total Non-Current Liabilities
TOTAL LIABILITAS	37	86.810.262	92.285.331	83.357.830	TOTAL LIABILITIES

Catatan atas laporan keuangan konsolidasian terlampir merupakan bagian yang tidak terpisahkan dari laporan keuangan konsolidasian secara keseluruhan.

The accompanying notes to the consolidated financial statements form an integral part of these consolidated financial statements taken as a whole.

The original consolidated financial statements included herein are in Indonesian language.

**PT INDOFOOD SUKSES MAKMUR TBK
DAN ENTITAS ANAKNYA
LAPORAN POSISI KEUANGAN
KONSOLIDASIAN (lanjutan)
Tanggal 31 Desember 2022
(Disajikan dalam Jutaan Rupiah,
Kecuali Dinyatakan Lain)**

**PT INDOFOOD SUKSES MAKMUR TBK
AND ITS SUBSIDIARIES
CONSOLIDATED STATEMENT OF
FINANCIAL POSITION (continued)
As of December 31, 2022
(Expressed in Millions of Rupiah,
Unless Otherwise Stated)**

		31 Desember/ December 31, 2022	31 Desember/ December 31, 2021 (Disajikan Kembali - Catatan 4) (As Restated - Note 4)	1 Januari 2021/ 31 Desember 2020/ January 1, 2021/ December 31, 2020 (Disajikan Kembali - Catatan 4) (As Restated - Note 4)	
	Catatan/ Notes				
LIABILITAS DAN EKUITAS (LANJUTAN)					LIABILITIES AND EQUITY (CONTINUED)
EKUITAS					EQUITY
Modal saham - nilai nominal Rp100 (angka penuh) per saham					Capital stock - Rp100 (full amount) par value per share
Modal dasar - 30.000.000.000 saham					Authorized - 30,000,000,000 shares
Modal ditempatkan dan disetor penuh - 8.780.426.500 saham	22	878.043	878.043	878.043	Issued and fully paid - 8,780,426,500 shares
Tambahan modal disetor	2, 23	283.732	283.732	283.732	Additional paid-in capital
Laba yang belum terealisasi dari aset keuangan	2	2.624.398	2.483.250	2.113.892	Unrealized gains on financial assets
Selisih atas perubahan ekuitas Entitas Anak dan dampak transaksi dengan kepentingan nonpengendali	1, 23	7.370.592	7.004.262	7.212.983	Difference from changes in equity of Subsidiaries and effects of transactions with non-controlling interests
Selisih kurs atas penjabaran laporan keuangan	2	1.388.910	749.982	769.848	Exchange differences on translation of financial statements
Saldo laba Cadangan umum	24	130.000	125.000	120.000	Retained earnings
Belum ditentukan penggunaannya		41.168.161	37.001.406	31.397.206	Appropriated for general reserve
Ekuitas yang Dapat Distribusikan kepada Pemilik Entitas Induk		53.843.836	48.535.675	42.775.704	Unappropriated Equity Attributable to Equity Holders of the Parent Entity
Kepentingan Nonpengendali	2, 25	39.779.202	38.450.834	36.878.246	Non-controlling Interests
TOTAL EKUITAS		93.623.038	86.986.509	79.653.950	TOTAL EQUITY
TOTAL LIABILITAS DAN EKUITAS		180.433.300	179.271.840	163.911.780	TOTAL LIABILITIES AND EQUITY

Catatan atas laporan keuangan konsolidasian terlampir merupakan bagian yang tidak terpisahkan dari laporan keuangan konsolidasian secara keseluruhan.

The accompanying notes to the consolidated financial statements form an integral part of these consolidated financial statements taken as a whole.

The original consolidated financial statements included herein are in Indonesian language.

**PT INDOFOOD SUKSES MAKMUR TBK
DAN ENTITAS ANAKNYA
LAPORAN LABA RUGI DAN PENGHASILAN
KOMPREHENSIF LAIN KONSOLIDASIAN
Untuk Tahun yang Berakhir pada Tanggal
31 Desember 2022
(Disajikan dalam Jutaan Rupiah,
Kecuali Dinyatakan Lain)**

**PT INDOFOOD SUKSES MAKMUR TBK
AND ITS SUBSIDIARIES
CONSOLIDATED STATEMENT OF PROFIT OR
LOSS AND OTHER COMPREHENSIVE INCOME
For the Year Ended
December 31, 2022
(Expressed in Millions of Rupiah,
Unless Otherwise Stated)**

		Tahun yang berakhir pada tanggal 31 Desember/ Year Ended December 31,		
	Catatan/ Notes	2022	2021 (Disajikan Kembali - Catatan 4)/ (As Restated - Note 4)	
PENJUALAN NETO	2,27,32,33, 37	110.830.272	99.345.618	NET SALES
BEBAN POKOK PENJUALAN	2,13,28, 32,33	76.858.593	66.871.514	COST OF GOODS SOLD
LABA BRUTO		33.971.679	32.474.104	GROSS PROFIT
Beban penjualan dan distribusi	2,13,29, 32	(10.640.348)	(10.047.519)	Selling and distribution expenses
Beban umum dan administrasi	2,13,29, 32	(4.648.354)	(5.294.088)	General and administrative expenses
Laba (rugi) dari nilai wajar aset biologis		(136.112)	112.890	Gain (loss) from fair value of biological assets
Penghasilan operasi lain	2,29,32,33	2.098.014	922.600	Other operating income
Beban operasi lain	2,29,32	(951.769)	(1.252.960)	Other operating expenses
LABA USAHA	37	19.693.110	16.914.849	INCOME FROM OPERATIONS
Penghasilan keuangan	2,30,37	596.234	397.344	Finance income
Beban keuangan	2,31,37	(7.998.890)	(2.884.772)	Finance expenses
Pajak final atas penghasilan bunga	2,37	(94.870)	(72.738)	Final tax on interest income
Bagian atas laba neto entitas asosiasi dan ventura bersama	2,10,37	123.181	133.970	Share in net gains of associates and joint ventures
LABA SEBELUM BEBAN PAJAK PENGHASILAN	19,37	12.318.765	14.488.653	INCOME BEFORE INCOME TAX EXPENSE
Beban pajak penghasilan	2,3,19,37	(3.126.196)	(3.258.958)	Income tax expense
LABA TAHUN BERJALAN	37	9.192.569	11.229.695	INCOME FOR THE YEAR
Penghasilan komprehensif lain				Other comprehensive income
<u>Pos yang tidak akan direklasifikasi ke laba rugi setelah pajak:</u>				<u>Items that will not be reclassified to profit or loss, net of tax:</u>
Laba pengukuran kembali atas liabilitas imbalan kerja karyawan	2,21	334.644	560.954	Re-measurement gains of employees' benefit liabilities
Bagian rugi komprehensif lain dari entitas asosiasi dan ventura bersama	10	(15.266)	(15.299)	Share of other comprehensive losses of associates and joint ventures
Perubahan nilai wajar aset keuangan pada nilai wajar melalui penghasilan komprehensif lain		-	(17.265)	Change in fair value of financial assets at fair value through other comprehensive income
<u>Pos yang dapat direklasifikasi ke laba rugi:</u>				<u>Items that may be reclassified to profit or loss:</u>
Laba yang belum terealisasi dari aset keuangan	2	197.348	653.770	Unrealized gains on financial assets
Selisih kurs atas penjabaran laporan keuangan	2	968.445	(107.530)	Exchange differences on translation of financial statements
Bagian penghasilan (rugi) komprehensif lain dari entitas asosiasi dan ventura bersama	10	575.366	(338.414)	Share of other comprehensive income (losses) of associates and joint ventures
Penghasilan komprehensif lain tahun berjalan		1.660.547	736.216	Other comprehensive income for the year
TOTAL LABA KOMPREHENSIF TAHUN BERJALAN		10.853.116	11.965.911	TOTAL COMPREHENSIVE INCOME FOR THE YEAR

Catatan atas laporan keuangan konsolidasian terlampir merupakan bagian yang tidak terpisahkan dari laporan keuangan konsolidasian secara keseluruhan.

The accompanying notes to the consolidated financial statements form an integral part of these consolidated financial statements taken as a whole.

The original consolidated financial statements included herein are in Indonesian language.

**PT INDOFOOD SUKSES MAKMUR TBK
DAN ENTITAS ANAKNYA
LAPORAN LABA RUGI DAN
PENGHASILAN KOMPREHENSIF LAIN
KONSOLIDASIAN (lanjutan)
Untuk Tahun yang Berakhir pada Tanggal
31 Desember 2022
(Disajikan dalam Jutaan Rupiah,
Kecuali Dinyatakan Lain)**

**PT INDOFOOD SUKSES MAKMUR TBK
AND ITS SUBSIDIARIES
CONSOLIDATED STATEMENT OF
PROFIT OR LOSS AND
OTHER COMPREHENSIVE INCOME (continued)
For the Year Ended
December 31, 2022
(Expressed in Millions of Rupiah,
Unless Otherwise Stated)**

	Catatan/ Notes	Tahun yang berakhir pada tanggal 31 Desember/ Year Ended December 31,		
		2022	2021 (Disajikan Kembali - Catatan 4)/ (As Restated - Note 4)	
Laba tahun berjalan yang dapat diatribusikan kepada:				Income for the year attributable to:
Pemilik entitas induk		6.309.094	7.662.254	Equity holders of the parent entity
Keperentingan nonpengendali		2.833.475	3.567.441	Non-controlling interests
Total		9.192.569	11.229.695	Total
Total laba komprehensif tahun berjalan yang dapat diatribusikan kepada:				Total comprehensive income for the year attributable to:
Pemilik entitas induk		7.710.535	8.416.751	Equity holders of the parent entity
Keperentingan nonpengendali		3.142.581	3.549.180	Non-controlling interests
Total		10.853.116	11.965.911	Total
LABA PER SAHAM DASAR YANG DAPAT DIATRIBUSIKAN KEPADA PEMILIK ENTITAS INDUK (angka penuh)	2,26	724	873	BASIC EARNINGS PER SHARE ATTRIBUTABLE TO EQUITY HOLDERS OF THE PARENT ENTITY (full amount)

Catatan atas laporan keuangan konsolidasian terlampir merupakan bagian yang tidak terpisahkan dari laporan keuangan konsolidasian secara keseluruhan.

The accompanying notes to the consolidated financial statements form an integral part of these consolidated financial statements taken as a whole.

LAMPIRAN 2
LAPORAN POSISI KEUANGAN DAN LAPORAN LABA RUGI
PT INDOFOOD CBP SUKSES MAKMUR Tbk

The original consolidated financial statements included herein are in Indonesian language.

**PT INDOFOOD CBP SUKSES MAKMUR Tbk
DAN ENTITAS ANAKNYA
LAPORAN POSISI KEUANGAN
KONSOLIDASIAN
Tanggal 31 Desember 2020
(Disajikan dalam Jutaan Rupiah,
Kecuali Dinyatakan Lain)**

**PT INDOFOOD CBP SUKSES MAKMUR Tbk
AND ITS SUBSIDIARIES
CONSOLIDATED STATEMENT OF
FINANCIAL POSITION
As of December 31, 2020
(Expressed in Millions of Rupiah,
Unless Otherwise Stated)**

	Catatan/ Notes	31 Desember 2020/ December 31, 2020	31 Desember 2019/ December 31, 2019	
ASET				ASSETS
ASET LANCAR				CURRENT ASSETS
Kas dan setara kas	2,4,33,34,36	9.535.418	8.359.164	Cash and cash equivalents
Piutang Usaha	2,3,33,34,36 5			Accounts receivable Trade
Pihak ketiga - neto		2.380.015	1.065.682	Third parties - net
Pihak berelasi	32	2.893.401	2.983.408	Related parties
Bukan usaha				Non-trade
Pihak ketiga		59.349	22.150	Third parties
Pihak berelasi	32	413.990	60.510	Related parties
Persediaan - neto	2,3,6	4.586.940	3.840.690	Inventories - net
Uang muka dan jaminan	7	628.839	169.941	Advances and deposits
Pajak dibayar di muka	2,16	165.439	77.638	Prepaid taxes
Beban dibayar di muka dan aset lancar lainnya	2	52.832	45.542	Prepaid expenses and other current assets
Total Aset Lancar		20.716.223	16.624.925	Total Current Assets
ASET TIDAK LANCAR				NON-CURRENT ASSETS
Aset pajak tangguhan - neto	2,3,15	478.140	533.188	Deferred tax assets - net
Investasi jangka panjang	1,2,3,8,31,34	10.645.239	3.890.271	Long-term investments
Aset tetap - neto	2,3,9	13.351.296	11.342.412	Fixed assets - net
Aset hak guna - neto	2,3,11	254.811	-	Right of use assets - net
Beban ditangguhkan - neto	2	85.940	108.686	Deferred charges - net
Goodwill	2,3,10	54.006.155	1.775.839	Goodwill
Aset tak berwujud - neto	2,3,10	1.858.998	2.011.090	Intangible assets - net
Aset tidak lancar lainnya	2,3,34,35	2.191.523	2.422.903	Other non-current assets
Total Aset Tidak Lancar		82.872.102	22.084.389	Total Non-current Assets
TOTAL ASET	31	103.588.325	38.709.314	TOTAL ASSETS

Catatan atas laporan keuangan konsolidasian terlampir merupakan bagian yang tidak terpisahkan dari laporan keuangan konsolidasian secara keseluruhan.

The accompanying notes to the consolidated financial statements form an integral part of these consolidated financial statements taken as a whole.

The original consolidated financial statements included herein are in Indonesian language.

**PT INDOFOOD CBP SUKSES MAKMUR Tbk
DAN ENTITAS ANAKNYA
LAPORAN POSISI KEUANGAN
KONSOLIDASIAN (Lanjutan)
Tanggal 31 Desember 2020
(Disajikan dalam Jutaan Rupiah,
Kecuali Dinyatakan Lain)**

**PT INDOFOOD CBP SUKSES MAKMUR Tbk
AND ITS SUBSIDIARIES
CONSOLIDATED STATEMENT OF
FINANCIAL POSITION (Continued)
As of December 31, 2020
(Expressed in Millions of Rupiah,
Unless Otherwise Stated)**

	Catatan/ Notes	31 Desember 2020/ December 31, 2020	31 Desember 2019/ December 31, 2019	
LIABILITAS DAN EKUITAS				LIABILITIES AND EQUITY
LIABILITAS				LIABILITIES
LIABILITAS JANGKA PENDEK				CURRENT LIABILITIES
Utang bank jangka pendek dan cerukan	2,12,33,34	512.501	458.108	Short-term bank loans and overdraft
Utang Usaha	2,15,33,34			Accounts payable
Pihak ketiga	14	2.702.915	2.228.036	Trade
Pihak berelasi	32	342.196	407.397	Third parties
Bukan usaha				Related parties
Pihak ketiga		691.158	549.466	Non-trade
Pihak berelasi	32	170.310	72.755	Third parties
Beban akrual	2,15,33,34	2.259.852	1.841.517	Related parties
Liabilitas imbalan kerja jangka pendek	2,3,15	396.803	257.254	Accrued expenses
Utang pajak	2,3,16	1.796.428	545.825	Short-term employee benefits liability
Utang jangka panjang yang jatuh tempo dalam waktu satu tahun	2,33,34,36			Taxes payable
Utang bank	17	212.742	196.001	Current maturities of long-term debts
Liabilitas sewa	3,11	91.259	-	Bank loans
Total Liabilitas Jangka Pendek		9.176.164	6.556.359	Lease liabilities
				Total Current Liabilities
LIABILITAS JANGKA PANJANG				NON-CURRENT LIABILITIES
Utang jangka panjang - setelah dikurangi bagian yang jatuh tempo dalam waktu satu tahun	2,33,34,36			Long-term debts - net of current maturities
Utang bank	17	30.772.817	1.694.785	Bank loans
Utang jangka panjang lainnya	17	7.788	7.290	Other long-term debt
Liabilitas sewa	3,11	127.259	-	Lease liabilities
Liabilitas pajak tangguhan - neto	2,15	269.843	364.894	Deferred tax liabilities - net
Liabilitas imbalan kerja karyawan	2,3,18	3.748.144	3.414.882	Liabilities for employee benefits
Liabilitas jangka panjang lainnya	1	9.168.257	-	Other long-term liability
Total Liabilitas Jangka Panjang		44.094.108	5.481.851	Total Non-current Liabilities
TOTAL LIABILITAS	31	53.270.272	12.038.210	TOTAL LIABILITIES

Catatan atas laporan keuangan konsolidasian terlampir merupakan bagian yang tidak terpisahkan dari laporan keuangan konsolidasian secara keseluruhan.

The accompanying notes to the consolidated financial statements form an integral part of these consolidated financial statements taken as a whole.

The original consolidated financial statements included herein
are in Indonesian language.

**PT INDOFOOD CBP SUKSES MAKMUR Tbk
DAN ENTITAS ANAKNYA
LAPORAN POSISI KEUANGAN
KONSOLIDASIAN (Lanjutan)
Tanggal 31 Desember 2020
(Disajikan dalam Jutaan Rupiah,
Kecuali Dinyatakan Lain)**

**PT INDOFOOD CBP SUKSES MAKMUR Tbk
AND ITS SUBSIDIARIES
CONSOLIDATED STATEMENT OF
FINANCIAL POSITION (Continued)
As of December 31, 2020
(Expressed in Millions of Rupiah,
Unless Otherwise Stated)**

	Catatan/ Notes	31 Desember 2020/ December 31, 2020	31 Desember 2019/ December 31, 2019	
LIABILITAS DAN EKUITAS (lanjutan)				LIABILITIES AND EQUITY (continued)
EKUITAS				EQUITY
Modal saham - Nilai nominal Rp50 (angka penuh) per saham				Capital stock - Rp50 (full amount) per value per share
Modal dasar - 15.000.000.000 saham				Authorized - 15,000,000,000 shares
Modal ditempatkan dan disetor penuh - 11.661.908.000 saham	20	583.095	583.095	Issued and fully paid - 11,661,908,000 shares
Tambahan modal disetor	21	5.985.469	5.985.469	Additional paid-in capital
Selisih atas perubahan ekuitas entitas anak dan dampak transaksi dengan kepentingan nonpengendali		(553.801)	(550.276)	Difference from changes in equity of Subsidiaries and transactions effect with non-controlling interests
Selisih kurs atas penjabaran laporan keuangan		(138.454)	(11.040)	Exchange differences on translation of financial statements
Laba yang belum terealisasi dari aset keuangan		977.780	798.386	Unrealized gains on financial assets
Saldo laba				Retained earnings
Cadangan umum	22	50.000	45.000	Appropriated for general reserve
Belum ditentukan penggunaannya		22.526.202	18.450.204	Unappropriated
Ekuitas yang Dapat Diatribusikan kepada Pemilik Entitas Induk		29.430.291	25.300.838	Equity Attributable to Equity Holders of the Parent Entity
Kepentingan Nonpengendali	19	20.887.762	1.370.266	Non-controlling Interests
TOTAL EKUITAS		50.318.053	26.671.104	TOTAL EQUITY
TOTAL LIABILITAS DAN EKUITAS		103.588.325	38.709.314	TOTAL LIABILITIES AND EQUITY

Catatan atas laporan keuangan konsolidasian terlampir
merupakan bagian yang tidak terpisahkan dari laporan
keuangan konsolidasian secara keseluruhan.

The accompanying notes to the consolidated financial
statements form an integral part of these consolidated
financial statements taken as a whole.

The original consolidated financial statements included herein are in Indonesian language.

**PT INDOFOOD CBP SUKSES MAKMUR Tbk
DAN ENTITAS ANAKNYA
LAPORAN LABA RUGI DAN PENGHASILAN
KOMPREHENSIF LAIN KONSOLIDASIAN
Untuk Tahun Yang Berakhir Pada
Tanggal 31 Desember 2020
(Disajikan dalam Jutaan Rupiah,
Kecuali Dinyatakan Lain)**

**PT INDOFOOD CBP SUKSES MAKMUR Tbk
AND ITS SUBSIDIARIES
CONSOLIDATED STATEMENT OF
PROFIT OR LOSS
AND OTHER COMPREHENSIVE INCOME
For The Year Ended December 31, 2020
(Expressed in Millions of Rupiah,
Unless Otherwise Stated)**

	Catatan/ Notes	Tahun yang berakhir pada tanggal 31 Desember/ Year ended December 31,		
		2020	2019	
PENJUALAN NETO	2,24,31,32	46.641.048	42.296.703	NET SALES
BEBAN POKOK PENJUALAN	2,9,25,32	29.416.673	27.692.690	COST OF GOODS SOLD
LABA BRUTO		17.224.375	14.404.013	GROSS PROFIT
Beban penjualan dan distribusi	2,9,26,32	(5.549.481)	(5.006.244)	Selling and distribution expenses
Beban umum dan administrasi	2,9,26, 32,35	(2.557.502)	(2.119.627)	General and administrative expenses
Penghasilan operasi lain	2,27,32,35	426.719	434.257	Other operating income
Beban operasi lain	2,28,32	(343.099)	(312.282)	Other operating expenses
LABA USAHA	31	9.201.012	7.400.117	INCOME FROM OPERATIONS
Penghasilan keuangan	2,29,31	1.623.565	289.408	Finance income
Beban keuangan	2,30,31	(670.545)	(161.444)	Finance expenses
Pajak final atas penghasilan bunga	2,31	(65.188)	(43.233)	Final tax on interest income
Bagian atas rugi neto entitas asosiasi dan ventura bersama	2,8,31	(130.197)	(47.876)	Share in net losses of associates and joint ventures
LABA SEBELUM BEBAN PAJAK PENGHASILAN	2,16,31	9.958.647	7.436.972	INCOME BEFORE INCOME TAX EXPENSE
Beban pajak penghasilan	3,16,31	(2.540.073)	(2.076.943)	Income tax expense
LABA TAHUN BERJALAN	31	7.418.574	5.360.029	INCOME FOR THE YEAR
Penghasilan (rugi) komprehensif lain				Other comprehensive income (losses)
<u>Pos yang tidak akan direklasifikasi ke laba rugi setelah pajak:</u>				<u>Items that will not be reclassified to profit or loss, net of tax:</u>
Laba pengukuran kembali atas liabilitas imbalan kerja karyawan	2	5.351	27.542	Re-measurement gain of employees' benefit liabilities
Bagian penghasilan komprehensif lain dari entitas asosiasi dan ventura bersama	8	387	66	Share of other comprehensive income of associates and joint ventures
<u>Pos yang dapat direklasifikasi ke laba rugi:</u>				<u>Items that may be reclassified to profit or loss:</u>
Laba yang belum terealisasi dari aset keuangan	2	174.274	346.080	Unrealized gains on financial assets
Selisih kurs atas penjabaran laporan keuangan	2	(176.943)	2.772	Exchange differences on translation of financial statements
Penghasilan komprehensif lain tahun berjalan		3.069	376.460	Other comprehensive income for the year
TOTAL LABA KOMPREHENSIF TAHUN BERJALAN		7.421.643	5.736.489	TOTAL COMPREHENSIVE INCOME FOR THE YEAR

Catatan atas laporan keuangan konsolidasian terlampir merupakan bagian yang tidak terpisahkan dari laporan keuangan konsolidasian secara keseluruhan.

The accompanying notes to the consolidated financial statements form an integral part of these consolidated financial statements taken as a whole.

The original consolidated financial statements included herein are in Indonesian language.

**PT INDOFOOD CBP SUKSES MAKMUR Tbk
DAN ENTITAS ANAKNYA
LAPORAN LABA RUGI DAN PENGHASILAN
KOMPREHENSIF LAIN KONSOLIDASIAN (Lanjutan)
Untuk Tahun Yang Berakhir Pada
Tanggal 31 Desember 2020
(Disajikan dalam Jutaan Rupiah,
Kecuali Dinyatakan Lain)**

**PT INDOFOOD CBP SUKSES MAKMUR Tbk
AND ITS SUBSIDIARIES
CONSOLIDATED STATEMENT OF
PROFIT OR LOSS
AND OTHER COMPREHENSIVE INCOME
(Continued)
For The Year Ended December 31, 2020
(Expressed in Millions of Rupiah,
Unless Otherwise Stated)**

	Catatan/ Notes	Tahun yang berakhir pada tanggal 31 Desember/ Year ended December 31,		
		2020	2019	
Laba tahun berjalan yang dapat diatribusikan kepada:				Income for the year attributable to:
Pemilik entitas induk	23	6.586.907	5.038.789	Equity holders of the parent entity
Kepentingan nonpengendali		831.667	321.240	Non-controlling interests
Total		7.418.574	5.360.029	Total
Total laba komprehensif tahun berjalan yang dapat diatribusikan kepada:				Total comprehensive income for the year attributable to:
Pemilik entitas induk		6.636.763	5.405.529	Equity holders of the parent entity
Kepentingan nonpengendali		784.880	330.960	Non-controlling interests
Total		7.421.643	5.736.489	Total
LABA PER SAHAM DASAR YANG DAPAT DIATRIBUSIKAN KEPADA PEMILIK ENTITAS INDUK (angka penuh)	2,23	565	432	BASIC EARNINGS PER SHARE ATTRIBUTABLE TO EQUITY HOLDERS OF THE PARENT ENTITY (full amount)

Catatan atas laporan keuangan konsolidasian terlampir merupakan bagian yang tidak terpisahkan dari laporan keuangan konsolidasian secara keseluruhan.

The accompanying notes to the consolidated financial statements form an integral part of these consolidated financial statements taken as a whole.

The original consolidated financial statements included herein are in Indonesian language.

**PT INDOFOOD CBP SUKSES MAKMUR Tbk
DAN ENTITAS ANAKNYA
LAPORAN POSISI KEUANGAN
KONSOLIDASIAN
Tanggal 31 Desember 2021
(Disajikan dalam Jutaan Rupiah,
Kecuali Dinyatakan Lain)**

**PT INDOFOOD CBP SUKSES MAKMUR Tbk
AND ITS SUBSIDIARIES
CONSOLIDATED STATEMENT OF
FINANCIAL POSITION
As of December 31, 2021
(Expressed in Millions of Rupiah,
Unless Otherwise Stated)**

	Catatan/ Notes	31 Desember 2021/ December 31, 2021	31 Desember 2020/ December 31, 2020	
ASET				ASSETS
ASET LANCAR				CURRENT ASSETS
Kas dan setara kas	2,4,33,34,36	20.377.977	9.535.418	<i>Cash and cash equivalents</i>
Investasi jangka pendek	2,3,34	284.220	-	<i>Short-term investments</i>
Piutang Usaha	2,3,33,34,36			<i>Accounts receivable</i>
	5			<i>Trade</i>
Pihak ketiga - neto		3.066.583	2.380.015	<i>Third parties - net</i>
Pihak berelasi	32	3.334.347	2.893.401	<i>Related parties</i>
Bukan usaha				<i>Non-trade</i>
Pihak ketiga		47.505	59.349	<i>Third parties</i>
Pihak berelasi	32	385.846	413.990	<i>Related parties</i>
Persediaan - neto	2,3,6	5.857.217	4.586.940	<i>Inventories - net</i>
Uang muka dan jaminan	7	424.245	628.839	<i>Advances and deposits</i>
Pajak dibayar di muka	2,16	174.534	165.439	<i>Prepaid taxes</i>
Beban dibayar di muka dan aset lancar lainnya	2	45.163	52.832	<i>Prepaid expenses and other current assets</i>
Total Aset Lancar		33.997.637	20.716.223	Total Current Assets
ASET TIDAK LANCAR				NON-CURRENT ASSETS
Aset pajak tangguhan - neto	2,3,16	427.117	478.140	<i>Deferred tax assets - net</i>
Investasi jangka panjang	1,2,3,8,31,34	11.068.637	10.645.239	<i>Long-term investments</i>
Aset tetap - neto	2,3,9	14.175.833	13.351.296	<i>Fixed assets - net</i>
Aset hak guna - neto	2,3,11	208.213	254.811	<i>Right of use assets - net</i>
Beban ditangguhkan - neto	2	62.613	85.940	<i>Deferred charges - net</i>
Goodwill	2,3,10	54.006.155	54.006.155	<i>Goodwill</i>
Aset tak berwujud - neto	2,3,10	1.725.760	1.858.998	<i>Intangible assets - net</i>
Aset tidak lancar lainnya	2,3,34,35	2.394.663	2.191.523	<i>Other non-current assets</i>
Total Aset Tidak Lancar		84.068.991	82.872.102	Total Non-Current Assets
TOTAL ASET	31	118.066.628	103.588.325	TOTAL ASSETS

The original consolidated financial statements included herein
are in Indonesian language.

**PT INDOFOOD CBP SUKSES MAKMUR Tbk
DAN ENTITAS ANAKNYA
LAPORAN POSISI KEUANGAN
KONSOLIDASIAN
Tanggal 31 Desember 2021
(Disajikan dalam Jutaan Rupiah,
Kecuali Dinyatakan Lain)**

**PT INDOFOOD CBP SUKSES MAKMUR Tbk
AND ITS SUBSIDIARIES
CONSOLIDATED STATEMENT OF
FINANCIAL POSITION
As of December 31, 2021
(Expressed in Millions of Rupiah,
Unless Otherwise Stated)**

	Catatan/ Notes	31 Desember 2021/ December 31, 2021	31 Desember 2020/ December 31, 2020	
LIABILITAS DAN EKUITAS				LIABILITIES AND EQUITY
LIABILITAS				LIABILITIES
LIABILITAS JANGKA PENDEK				CURRENT LIABILITIES
Utang bank jangka pendek dan cerukan	2,12,33,34	515.000	512.501	Short-term bank loans and overdraft
Utang Usaha	2,15,33,34 14			Accounts payable Trade
Pihak ketiga		3.301.072	2.702.915	Third parties
Pihak berelasi	32	284.863	342.196	Related parties
Bukan usaha				Non-trade
Pihak ketiga		785.032	691.158	Third parties
Pihak berelasi	32	180.815	170.310	Related parties
Beban akrual	2,15,33,34	2.583.651	2.259.852	Accrued expenses
Liabilitas imbalan kerja jangka pendek	2,3,15	380.529	396.803	Short-term employee benefits liability
Utang pajak	2,3,16	1.198.249	1.796.428	Taxes payable
Utang jangka panjang yang jatuh tempo dalam waktu satu tahun	2,33,34, 36			Current maturities of long-term debts
Utang bank	17	322.524	212.742	Bank loans
Liabilitas sewa	3,11	69.541	91.259	Lease liabilities
Liabilitas jangka pendek lainnya	1,34	9.274.857	-	Other short-term liability
Total Liabilitas Jangka Pendek		18.896.133	9.176.164	Total Current Liabilities
LIABILITAS JANGKA PANJANG				NON-CURRENT LIABILITIES
Utang jangka panjang - setelah dikurangi bagian yang jatuh tempo dalam waktu satu tahun	2,17,33,34,36			Long-term debts - net of current maturities
Utang bank		1.779.157	30.772.817	Bank loans
Utang obligasi		38.951.532	-	Bonds payable
Utang jangka panjang lainnya		7.788	7.788	Other long-term debt
Liabilitas sewa	3,11	106.918	127.259	Lease liabilities
Liabilitas pajak tangguhan - neto	2,16	320.460	269.843	Deferred tax liabilities - net
Liabilitas imbalan kerja karyawan	2,3,18	3.280.777	3.748.144	Liabilities for employee benefits
Liabilitas jangka panjang lainnya	1	-	9.168.257	Other long-term liability
Total Liabilitas Jangka Panjang		44.446.632	44.094.108	Total Non-Current Liabilities
TOTAL LIABILITAS	31	63.342.765	53.270.272	TOTAL LIABILITIES

Catatan atas laporan keuangan konsolidasian terlampir merupakan bagian yang tidak terpisahkan dari laporan keuangan konsolidasian secara keseluruhan.

The accompanying notes to the consolidated financial statements form an integral part of these consolidated financial statements taken as a whole.

The original consolidated financial statements included herein are in Indonesian language.

**PT INDOFOOD CBP SUKSES MAKMUR Tbk
DAN ENTITAS ANAKNYA
LAPORAN POSISI KEUANGAN
KONSOLIDASIAN
Tanggal 31 Desember 2021
(Disajikan dalam Jutaan Rupiah,
Kecuali Dinyatakan Lain)**

**PT INDOFOOD CBP SUKSES MAKMUR Tbk
AND ITS SUBSIDIARIES
CONSOLIDATED STATEMENT OF
FINANCIAL POSITION
As of December 31, 2021
(Expressed in Millions of Rupiah,
Unless Otherwise Stated)**

	Catatan/ Notes	31 Desember 2021/ December 31, 2021	31 Desember 2020/ December 31, 2020	
LIABILITAS DAN EKUITAS (lanjutan)				LIABILITIES AND EQUITY (continued)
EKUITAS				EQUITY
Modal saham -				Capital stock -
Nilai nominal Rp50 (angka penuh) per saham				Rp50 (full amount) par value per share
Modal dasar -				Authorized -
15.000.000.000 saham				15,000,000,000 shares
Modal ditempatkan dan disetor penuh - 11.661.908.000 saham	20	583.095	583.095	Issued and fully paid - 11,661,908,000 shares
Tambahan modal disetor	21	5.985.469	5.985.469	Additional paid-in capital
Selisih atas perubahan ekuitas entitas anak dan dampak transaksi dengan kepentingan nonpengendali		(634.529)	(553.801)	Difference from changes in equity of Subsidiaries and transactions effect with non-controlling interests
Selisih kurs atas penjabaran laporan keuangan		(221.373)	(138.454)	Exchange differences on translation of financial statements
Laba yang belum terealisasi dari aset keuangan		1.251.786	977.780	Unrealized gains on financial assets
Saldo laba				Retained earnings
Cadangan umum	22	55.000	50.000	Appropriated for general reserve
Belum ditentukan penggunaannya		26.862.455	22.526.202	Unappropriated
Ekuitas yang Dapat Diatribusikan kepada Pemilik Entitas Induk		33.881.903	29.430.291	Equity Attributable to Equity Holders of the Parent Entity
Kepentingan Nonpengendali	19	20.841.960	20.887.762	Non-controlling interests
TOTAL EKUITAS		54.723.863	50.318.053	TOTAL EQUITY
TOTAL LIABILITAS DAN EKUITAS		118.066.628	103.588.325	TOTAL LIABILITIES AND EQUITY

Catatan atas laporan keuangan konsolidasian terlampir merupakan bagian yang tidak terpisahkan dari laporan keuangan konsolidasian secara keseluruhan.

The accompanying notes to the consolidated financial statements form an integral part of these consolidated financial statements taken as a whole.

The original consolidated financial statements included herein are in Indonesian language.

**PT INDOFOOD CBP SUKSES MAKMUR Tbk
DAN ENTITAS ANAKNYA
LAPORAN LABA RUGI DAN PENGHASILAN
KOMPREHENSIF LAIN KONSOLIDASIAN
Untuk Tahun Yang Berakhir Pada
Tanggal 31 Desember 2021
(Disajikan dalam Jutaan Rupiah,
Kecuali Dinyatakan Lain)**

**PT INDOFOOD CBP SUKSES MAKMUR Tbk
AND ITS SUBSIDIARIES
CONSOLIDATED STATEMENT OF
PROFIT OR LOSS
AND OTHER COMPREHENSIVE INCOME
For The Year Ended December 31, 2021
(Expressed in Millions of Rupiah,
Unless Otherwise Stated)**

	Catatan/ Notes	Tahun yang berakhir pada tanggal 31 Desember/ Year ended December 31,		
		2021	2020	
PENJUALAN NETO	2,24,31,32	56.803.733	46.641.048	NET SALES
BEBAN POKOK PENJUALAN	2,9,25,32	36.526.493	29.416.673	COST OF GOODS SOLD
LABA BRUTO		20.277.240	17.224.375	GROSS PROFIT
Beban penjualan dan distribusi	2,9,26,32	(6.266.392)	(5.549.481)	Selling and distribution expenses
Beban umum dan administrasi	2,9,26,32,35	(2.476.091)	(2.557.502)	General and administrative expenses
Penghasilan operasi lain	2,27,32,35	519.068	426.719	Other operating income
Beban operasi lain	2,28,32	(395.114)	(343.099)	Other operating expenses
LABA USAHA	31	11.658.711	9.201.012	INCOME FROM OPERATIONS
Penghasilan keuangan	2,29,31	180.012	1.623.565	Finance income
Beban keuangan	2,30,31	(1.965.784)	(670.545)	Finance expenses
Pajak final atas penghasilan bunga	2,31	(35.963)	(65.188)	Final tax on interest income
Bagian atas laba (rugi) neto entitas asosiasi dan ventura bersama	2,8,31	98.256	(130.197)	Share in net income (losses) of associates and joint ventures
LABA SEBELUM BEBAN PAJAK PENGHASILAN	2,16,31	9.935.232	9.958.647	INCOME BEFORE INCOME TAX EXPENSE
Beban pajak penghasilan	3,16,31	(2.034.950)	(2.540.073)	Income tax expense
LABA TAHUN BERJALAN	31	7.900.282	7.418.574	INCOME FOR THE YEAR
Penghasilan (rugi) komprehensif lain				Other comprehensive income (losses)
<u>Pos yang tidak akan direklasifikasi ke laba rugi setelah pajak:</u>				<u>Items that will not be reclassified to profit or loss, net of tax:</u>
Laba pengukuran kembali atas liabilitas imbalan kerja karyawan	2	493.761	5.351	Re-measurement gains of employees' benefit liabilities
Bagian penghasilan komprehensif lain dari entitas asosiasi	8	94	387	Share of other comprehensive income of associates
<u>Pos yang dapat direklasifikasi ke laba rugi:</u>				<u>Items that may be reclassified to profit or loss:</u>
Laba yang belum terealisasi dari aset keuangan	2	272.086	174.274	Unrealized gains on financial assets
Selisih kurs atas penjabaran laporan keuangan	2	(136.024)	(176.943)	Exchange differences on translation of financial statements
Penghasilan komprehensif lain tahun berjalan		629.917	3.069	Other comprehensive income for the year
TOTAL LABA KOMPREHENSIF TAHUN BERJALAN		8.530.199	7.421.643	TOTAL COMPREHENSIVE INCOME FOR THE YEAR

Catatan atas laporan keuangan konsolidasian terlampir merupakan bagian yang tidak terpisahkan dari laporan keuangan konsolidasian secara keseluruhan.

The accompanying notes to the consolidated financial statements form an integral part of these consolidated financial statements taken as a whole.

The original consolidated financial statements included herein are in Indonesian language.

**PT INDOFOOD CBP SUKSES MAKMUR Tbk
DAN ENTITAS ANAKNYA
LAPORAN LABA RUGI DAN PENGHASILAN
KOMPREHENSIF LAIN KONSOLIDASIAN
Untuk Tahun Yang Berakhir Pada
Tanggal 31 Desember 2021
(Disajikan dalam Jutaan Rupiah,
Kecuali Dinyatakan Lain)**

**PT INDOFOOD CBP SUKSES MAKMUR Tbk
AND ITS SUBSIDIARIES
CONSOLIDATED STATEMENT OF
PROFIT OR LOSS
AND OTHER COMPREHENSIVE INCOME
For The Year Ended December 31, 2021
(Expressed in Millions of Rupiah,
Unless Otherwise Stated)**

	Catatan/ Notes	Tahun yang berakhir pada tanggal 31 Desember/ Year ended December 31,		
		2021	2020	
Labanya tahun berjalan yang dapat diatribusikan kepada:				Income for the year attributable to:
Pemilik entitas induk	23	6.388.477	6.586.907	Equity holders of the parent entity
Kepentingan nonpengendali		1.511.805	831.667	Non-controlling interests
Total		7.900.282	7.418.574	Total
Total laba komprehensif tahun berjalan yang dapat diatribusikan kepada:				Total comprehensive income for the year attributable to:
Pemilik entitas induk		7.038.328	6.636.763	Equity holders of the parent entity
Kepentingan nonpengendali		1.491.871	784.880	Non-controlling interests
Total		8.530.199	7.421.643	Total
LABA PER SAHAM DASAR YANG DAPAT DIATRIBUSIKAN KEPADA PEMILIK ENTITAS INDUK (angka penuh)	2,23	548	565	BASIC EARNINGS PER SHARE ATTRIBUTABLE TO EQUITY HOLDERS OF THE PARENT ENTITY (full amount)

The original consolidated financial statements included herein are in Indonesian language.

**PT INDOFOOD CBP SUKSES MAKMUR TBK
DAN ENTITAS ANAKNYA
LAPORAN POSISI KEUANGAN
KONSOLIDASIAN
Tanggal 31 Desember 2022
(Disajikan dalam Jutaan Rupiah,
Kecuali Dinyatakan Lain)**

**PT INDOFOOD CBP SUKSES MAKMUR TBK
AND ITS SUBSIDIARIES
CONSOLIDATED STATEMENT OF
FINANCIAL POSITION
As of December 31, 2022
(Expressed in Millions of Rupiah,
Unless Otherwise Stated)**

	Catatan/ Notes	31 Desember 2022/ December 31, 2022	31 Desember 2021/ December 31, 2021 (Disajikan Kembali, Catatan 4)/ (As Restated, Note 4)	1 Januari 2021/ 31 Desember 2020/ January 1, 2021 / December 31, 2020 (Disajikan Kembali, Catatan 4)/ (As Restated, Note 4)	
ASET					ASSETS
ASET LANCAR					CURRENT ASSETS
Kas dan setara kas	2,5,33,34,36	15.741.068	20.377.977	9.535.418	Cash and cash equivalents
Investasi jangka pendek	2,3,34	156.420	284.220	-	Short-term investments
Piutang Usaha	2,3,33,34,36 6				Accounts receivable Trade
Pihak ketiga - neto		3.507.566	3.066.583	2.380.015	Third parties - net
Pihak berelasi	32	3.367.938	3.334.347	2.893.401	Related parties
Bukan usaha					Non-trade
Pihak ketiga		120.459	47.505	59.349	Third parties
Pihak berelasi	32	232.201	385.846	413.990	Related parties
Persediaan - neto	2,3,7	7.132.321	5.857.217	4.586.940	Inventories - net
Uang muka dan jaminan	8	463.490	424.245	628.839	Advances and deposits
Pajak dibayar dimuka	2,16	281.542	174.534	165.439	Prepaid taxes
Beban dibayar dimuka dan aset lancar lainnya	2	67.360	45.163	52.832	Prepaid expenses and other current assets
Total Aset Lancar		31.070.365	33.997.637	20.716.223	Total Current Assets
ASET TIDAK LANCAR					NON-CURRENT ASSETS
Aset pajak tangguhan - neto	2,16	271.766	375.719	392.318	Deferred tax assets - net
Investasi jangka panjang	1,2,3,9,31	11.169.243	11.068.718	10.645.362	Long-term investments
Aset tetap - neto	2,3,10	14.520.941	14.175.833	13.351.296	Fixed assets - net
Aset hak guna - neto	2,3,12	204.231	208.213	254.811	Right of use assets - net
Beban ditangguhkan - neto	2	48.108	62.613	85.940	Deferred charges - net
Goodwill	2,3,11	54.006.155	54.006.155	54.006.155	Goodwill
Aset tak berwujud - neto	2,3,11	1.592.522	1.725.760	1.858.998	Intangible assets - net
Aset tidak lancar lainnya	2,3,35	2.422.205	2.394.663	2.191.523	Other non-current assets
Total Aset Tidak Lancar		84.235.171	84.017.674	82.786.403	Total Non-current Assets
TOTAL ASET	31	115.305.536	118.015.311	103.502.626	TOTAL ASSETS

The original consolidated financial statements included herein are in Indonesian language.

**PT INDOFOOD CBP SUKSES MAKMUR TBK
DAN ENTITAS ANAKNYA
LAPORAN POSISI KEUANGAN
KONSOLIDASIAN (lanjutan)
Tanggal 31 Desember 2022
(Disajikan dalam Jutaan Rupiah,
Kecuali Dinyatakan Lain)**

**PT INDOFOOD CBP SUKSES MAKMUR TBK
AND ITS SUBSIDIARIES
CONSOLIDATED STATEMENT OF
FINANCIAL POSITION (continued)
As of December 31, 2022
(Expressed in Millions of Rupiah,
Unless Otherwise Stated)**

	Catatan/ Notes	31 Desember 2022/ December 31, 2022	31 Desember 2021/ December 31, 2021 (Disajikan Kembali, Catatan 4/ (As Restated, Note 4)	1 Januari 2021/ 31 Desember 2020/ January 1, 2021/ December 31, 2020 (Disajikan Kembali, Catatan 4/ (As Restated, Note 4)	
LIABILITAS DAN EKUITAS					LIABILITIES AND EQUITY
LIABILITAS					LIABILITIES
LIABILITAS JANGKA PENDEK					CURRENT LIABILITIES
Utang bank jangka pendek, cerukan dan utang <i>trust receipts</i>	2,13,33,34	825.000	515.000	512.501	Short-term bank loans, overdrafts and trust receipts payable
Utang Usaha	2,33,34				Accounts payable
Usaha	14				Trade
Pihak ketiga		3.362.607	3.301.072	2.702.915	Third parties
Pihak berelasi	32	340.372	284.863	342.196	Related parties
Bukan usaha					Non-trade
Pihak ketiga		740.017	785.032	691.158	Third parties
Pihak berelasi	32	282.105	180.815	170.310	Related parties
Beban akrual	2,15,33,34	2.498.512	2.583.651	2.259.852	Accrued expenses
Liabilitas imbalan kerja jangka pendek	2,3,15	363.554	380.529	396.803	Short-term employee benefits liability
Utang pajak	2,3,16	1.054.050	1.198.249	1.796.428	Taxes payable
Utang jangka panjang yang jatuh tempo dalam waktu satu tahun	2,33,34				Current maturities of long-term debts
Utang bank	17	487.311	322.524	212.742	Bank loans
Liabilitas sewa	2,3,12,34	80.407	69.541	91.259	Lease liabilities
Liabilitas jangka pendek lainnya	1,34	-	9.274.857	-	Other short-term liability
Total Liabilitas Jangka Pendek		10.033.935	18.896.133	9.176.164	Total Current Liabilities
LIABILITAS JANGKA PANJANG					NON-CURRENT LIABILITIES
Utang jangka panjang - setelah dikurangi bagian yang jatuh tempo dalam waktu satu tahun	2,17,33,34				Long-term debts - net of current maturities
Utang bank		1.548.641	1.779.157	30.772.817	Bank loans
Utang obligasi		42.967.686	38.951.532	-	Bonds payable
Utang jangka panjang lainnya		8.753	7.788	7.788	Other long-term payable
Liabilitas sewa	2,3,12,34	88.253	106.918	127.259	Lease liabilities
Liabilitas pajak tangguhan - neto	2,16	326.258	330.171	280.388	Deferred tax liabilities - net
Liabilitas imbalan kerja karyawan	2,3,18	2.859.003	3.003.005	3.310.110	Liabilities for employee benefits
Liabilitas jangka panjang lainnya		-	-	9.168.257	Other long-term liability
Total Liabilitas Jangka Panjang		47.798.594	44.178.571	43.666.619	Total Non-current Liabilities
TOTAL LIABILITAS	31	57.832.529	63.074.704	52.842.783	TOTAL LIABILITIES

Catatan atas laporan keuangan konsolidasian terlampir merupakan bagian yang tidak terpisahkan dari laporan keuangan konsolidasian secara keseluruhan.

The accompanying notes to the consolidated financial statements form an integral part of these consolidated financial statements taken as a whole.

The original consolidated financial statements included herein are in Indonesian language.

**PT INDOFOOD CBP SUKSES MAKMUR TBK
DAN ENTITAS ANAKNYA
LAPORAN POSISI KEUANGAN
KONSOLIDASIAN (lanjutan)
Tanggal 31 Desember 2022
(Disajikan dalam Jutaan Rupiah,
Kecuali Dinyatakan Lain)**

**PT INDOFOOD CBP SUKSES MAKMUR TBK
AND ITS SUBSIDIARIES
CONSOLIDATED STATEMENT OF
FINANCIAL POSITION (continued)
As of December 31, 2022
(Expressed in Millions of Rupiah,
Unless Otherwise Stated)**

	Catatan/ Notes	31 Desember 2022/ December 31, 2022	31 Desember 2021/ December 31, 2021 (Disajikan Kembali, Catatan 4)/ (As Restated, Note 4)	1 Januari 2021/ 31 Desember 2020/ January 1, 2021/ December 31, 2020 (Disajikan Kembali, Catatan 4)/ (As Restated, Note 4)	
LIABILITAS DAN EKUITAS (lanjutan)					LIABILITIES AND EQUITY (continued)
EKUITAS					EQUITY
Modal saham -					Capital stock -
Nilai nominal Rp50 (angka penuh) per saham					Rp50 (full amount) per value per share
Modal dasar -					Authorized -
15.000.000.000 saham					15,000,000,000 shares
Modal ditempatkan dan disetor penuh -					Issued and fully paid -
11.661.908.000 saham	20	583.095	583.095	583.095	11,661,908,000 shares
Tambahan modal disetor	21	5.985.469	5.985.469	5.985.469	Additional paid-in capital
Selisih atas perubahan ekuitas entitas anak dan dampak transaksi dengan kepentingan nonpengendali		(638.715)	(634.529)	(553.801)	Difference from changes in equity of Subsidiaries and transactions effect with non-controlling interests
Selisih kurs atas penjabaran laporan keuangan		(78.034)	(221.373)	(138.454)	Exchange differences on translation of financial statements
Laba yang belum terealisasi dari aset keuangan		1.324.065	1.251.786	977.780	Unrealized gains on financial assets
Saldo laba					Retained earnings
Cadangan umum	22	60.000	55.000	50.000	Appropriated for general reserve
Belum ditentukan penggunaannya		29.282.631	27.070.552	22.854.194	Unappropriated
Ekuitas yang Dapat Diatribusikan kepada Pemilik Entitas Induk		36.518.511	34.090.000	29.758.283	Equity Attributable to Equity Holders of the Parent Entity
Kepentingan Nonpengendali	19	20.954.496	20.850.607	20.901.560	Non-controlling interests
TOTAL EKUITAS		57.473.007	54.940.607	50.659.843	TOTAL EQUITY
TOTAL LIABILITAS DAN EKUITAS		115.305.536	118.015.311	103.502.626	TOTAL LIABILITIES AND EQUITY

Catatan atas laporan keuangan konsolidasian terlampir merupakan bagian yang tidak terpisahkan dari laporan keuangan konsolidasian secara keseluruhan.

The accompanying notes to the consolidated financial statements form an integral part of these consolidated financial statements taken as a whole.

The original consolidated financial statements included herein are in Indonesian language.

**PT INDOFOOD CBP SUKSES MAKMUR TBK
DAN ENTITAS ANAKNYA
LAPORAN LABA RUGI DAN
PENGHASILAN KOMPREHENSIF LAIN
KONSOLIDASIAN
Untuk Tahun Yang Berakhir Pada Tanggal
31 Desember 2022
(Disajikan dalam Jutaan Rupiah,
Kecuali Dinyatakan Lain)**

**PT INDOFOOD CBP SUKSES MAKMUR TBK
AND ITS SUBSIDIARIES
CONSOLIDATED STATEMENT OF
PROFIT OR LOSS AND
OTHER COMPREHENSIVE INCOME
For the the Year Ended
December 31, 2022
(Expressed in Millions of Rupiah,
Unless Otherwise Stated)**

	Catatan/ Notes	Tahun yang berakhir pada tanggal 31 Desember Year ended December 31, 2021 (Disajikan Kembali, Catatan 4) (As Restated, Note 4)		
		2022	2021	
PENJUALAN NETO	2,24,31,32	64.797.516	56.803.733	NET SALES
BEBAN POKOK PENJUALAN	2,10,25,32	43.005.230	36.516.449	COST OF GOODS SOLD
LABA BRUTO		21.792.286	20.287.284	GROSS PROFIT
Beban penjualan dan distribusi	2,10,26,32	(6.992.683)	(6.264.714)	Selling and distribution expenses
Beban umum dan administrasi	2,10,26,32,35	(2.385.558)	(2.472.917)	General and administrative expenses
Pendapatan operasi lain	2,27,32	1.231.275	519.068	Other operating income
Beban operasi lain	2,28,32	(267.674)	(395.114)	Other operating expenses
LABA USAHA	31	13.377.646	11.673.607	INCOME FROM OPERATIONS
Pendapatan keuangan	2,29,31	240.985	180.012	Finance income
Beban keuangan	2,30,31	(6.184.961)	(1.965.784)	Finance expenses
Pajak final atas penghasilan bunga	2,31	(35.808)	(35.963)	Final tax on interest income
Bagian atas laba neto entitas asosiasi dan ventura bersama	2,9,31	127.523	98.298	Share in net income of associates and joint ventures
LABA SEBELUM BEBAN PAJAK PENGHASILAN	2,16,31	7.525.385	9.950.170	INCOME BEFORE INCOME TAX EXPENSE
Beban pajak penghasilan	3,16,31	(1.803.191)	(2.038.227)	Income tax expense
LABA TAHUN BERJALAN	31	5.722.194	7.911.943	INCOME FOR THE YEAR
Penghasilan komprehensif lain				Other comprehensive income
<u>Pos yang tidak akan direklasifikasi ke laba rugi - setelah pajak</u>				<u>Items that will not be reclassified to profit or loss, net of tax:</u>
Laba pengukuran kembali atas liabilitas imbalan kerja karyawan	2	145.011	357.138	Re-measurement gains of employees' benefit liabilities
Bagian penghasilan komprehensif lain dari entitas asosiasi	9	101	10	Share of other comprehensive income of associates
<u>Pos yang dapat direklasifikasi ke laba rugi</u>				<u>Items that may be reclassified to profit or loss:</u>
Laba yang belum terealisasi dari aset keuangan	2	66.199	272.086	Unrealized gains on financial assets
Selisih kurs atas penjabaran laporan keuangan	2	131.781	(136.024)	Exchange differences on translation of financial statements
Penghasilan komprehensif lain tahun berjalan		343.092	493.210	Other comprehensive income for the year
TOTAL LABA KOMPREHENSIF TAHUN BERJALAN		6.065.286	8.405.153	TOTAL COMPREHENSIVE INCOME FOR THE YEAR

Catatan atas laporan keuangan konsolidasian terlampir merupakan bagian yang tidak terpisahkan dari laporan keuangan konsolidasian secara keseluruhan.

The accompanying notes to the consolidated financial statements form an integral part of these consolidated financial statements taken as a whole.

The original consolidated financial statements included herein are in Indonesian language.

**PT INDOFOOD CBP SUKSES MAKMUR TBK
DAN ENTITAS ANAKNYA
LAPORAN LABA RUGI DAN
PENGHASILAN KOMPREHENSIF LAIN
KONSOLIDASIAN (lanjutan)
Untuk Tahun Yang Berakhir Pada Tanggal
31 Desember 2022
(Disajikan dalam Jutaan Rupiah,
Kecuali Dinyatakan Lain)**

**PT INDOFOOD CBP SUKSES MAKMUR TBK
AND ITS SUBSIDIARIES
CONSOLIDATED STATEMENT OF
PROFIT OR LOSS AND
OTHER COMPREHENSIVE INCOME (continued)
For the the Year Ended
December 31, 2022
(Expressed in Millions of Rupiah,
Unless Otherwise Stated)**

	Catatan/ Notes	Tahun yang berakhir pada tanggal 31 Desember/ Year ended December 31,		
		2022	2021 (Disajikan Kembali, Catatan 4) (As Restated, Note 4)	
Laba tahun berjalan yang dapat diatribusikan kepada:				Income for the year attributable to:
Pemilik entitas induk	23	4.587.367	6.399.431	Equity holders of the parent entity
Kepentingan nonpengendali		1.134.827	1.512.512	Non-controlling interests
Total		5.722.194	7.911.943	Total
Total laba komprehensif tahun berjalan yang dapat diatribusikan kepada:				Total comprehensive income for the year attributable to:
Pemilik entitas induk		4.935.821	6.918.433	Equity holders of the parent entity
Kepentingan nonpengendali		1.129.465	1.486.720	Non-controlling interests
Total		6.065.286	8.405.153	Total
LABA PER SAHAM DASAR YANG DAPAT DIATRIBUSIKAN KEPADA PEMILIK ENTITAS INDUK (angka penuh)	2,23	393	549	BASIC EARNINGS PER SHARE ATTRIBUTABLE TO EQUITY HOLDERS OF THE PARENT ENTITY (full amount)

Catatan atas laporan keuangan konsolidasian terlampir merupakan bagian yang tidak terpisahkan dari laporan keuangan konsolidasian secara keseluruhan.

The accompanying notes to the consolidated financial statements form an integral part of these consolidated financial statements taken as a whole.

LAMPIRAN 3
TEMPAT PENGUNDUHAN LAPORAN KEUANGAN



Laporan Keuangan dan Tahunan

INDF x 12 A-Z Filter

INDF 23 Maret 2021 | 17:48

Nama : Indofood Sukses Makmur Tbk
Tahun : 2020
Periode : Audit

INDF_PENJELASAN ATAS KENAIKAN Aktiva Dec 2020.pdf	↓
instance.zip	↓
FinancialStatement 2020-Tahunan-INDF.xlsx	↓
FinancialStatement 2020-Tahunan-INDF.pdf	↓
INDF_Bilnguat_December 31 2020.pdf	↓
INDF_Checklist pengungkapan lap keu ISM Dec 20.pdf	↓
inlineXBRL.zip	↓
INDF-Surat Pengantar XBRL FY20.pdf	↓



Gedung Bursa Efek Indonesia, Tower 1, Lantai 6
Jl. Jend. Sudirman Kav 52-53 Jakarta Selatan 12190, Indonesia

☎ 150515 (Nasional)
✉ contactcenter@idx.co.id
☎ +6281181150515

Syarat Penggunaan
FAQ
Whistle Blowing System

Kebijakan Privasi
Browser yang Disarankan

Terang





EN

ID

Perusahaan Tercatat > Laporan Keuangan Dan Tahunan

Laporan Keuangan dan Tahunan

INDF x 12 v A-Z v v Filter

INDF

31 Maret 2022 | 16:17

Nama : Indofood Sukses Makmur Tbk
Tahun : 2021
Periode : Audit

INDF_bilingual_31_Dec_2021_released.pdf	
inlineXBRL.zip	
FinancialStatement-2021-Tahunan-INDF.xlsx	
FinancialStatement-2021-Tahunan-INDF.pdf	
Checklist_pangungtapan_lap_key_ISM_Dec_21.pdf	
AnnualReport2021-INDF-at1.pdf	
INDF_KI_Surat_Pengantar_XBRL_PY21.pdf	
Instance.zip	



Gedung Bursa Efek Indonesia, Tower 1, Lantai 6
Jl. Jend. Sudirman Kav 52-53 Jakarta Selatan 12190, Indonesia

☎ 150515 (Nasional)
✉ contactcenter@idx.co.id
☎ +6281181150515

Syarat Penggunaan

FAQ

Whistle Blowing System

Kebijakan Privasi

Browser yang Disarankan

Terang



© 2022 Bursa Efek Indonesia



EN

ID

[Perusahaan Terdaftar](#) > [Laporan Keuangan Dan Tahunan](#)

Laporan Keuangan dan Tahunan

INDF



12



A-Z



Filter

INDF

27 Maret 2023 | 18:28

Nama : Indofood Sukses Makmur Tbk

Tahun : 2022

Periode : Audit

instance.zip



FinancialStatement-2022-Tahunan-INDF.xlsx



FinancialStatement-2022-Tahunan-INDF.pdf



AnnualReport2022-INDF-att1.pdf



Surat Pengantar OJK ISM Dec 2022.pdf



indofood_bilingual_31_december_2022_released.pdf



Checklist pengungkapan lap keu ISM Dec2022.pdf



inlineXBRL.zip



Gedung Bursa Efek Indonesia, Tower 1, Lantai 6
Jl. Jend. Sudirman Kav 52-53 Jakarta Selatan 12190, Indonesia

☎ 150515 (Nasional)

✉ contactcenter@idx.co.id

☎ +6281181150515

[Syarat Penggunaan](#)[FAQ](#)[Whistle Blowing System](#)[Kebijakan Privasi](#)[Browser yang Disarankan](#)Terang 

© 2022 Bursa Efek Indonesia



Laporan Keuangan dan Tahunan

ICBP [x] 12 [v] A-Z [v] Filter [v]

ICBP 23 Maret 2021 | 17:47

Nama : Indofood CBP Sukses Makmur Tbk
Tahun : 2020
Periode : Audit

PENJELASAN KENAIKAN Aktiva Kewajiban FY20-ICBP.pdf	[Download]
FinancialStatement-2020-Tahunan-ICBP.pdf	[Download]
ICBP_Bilangkul_31_Des_20_Releasaid.pdf	[Download]
Instance.zip	[Download]
ICBP_Surat Pengantar XBRL.pdf	[Download]
ICBP_CHECKLIST PENGUNGKAPAN LAP-KEU Des 2020.pdf	[Download]
FinancialStatements-2020-Tahunan-ICBP.xlsx	[Download]
inlineXBRL.zip	[Download]



Gedung Bursa Efek Indonesia, Tower 1, Lantai 6
Jl. Jend. Sudirman Kav 52-53 Jakarta Selatan 12190, Indonesia

☎ 150515 (Nasional)
✉ contactcenter@idx.co.id
☎ +6281181150515

Syarat Penggunaan
FAQ
Whistle Blowing System

Kebijakan Privasi
Browser yang Disarankan

Terang



© 2022 Bursa





Laporan Keuangan dan Tahunan

ICBP x 12 A-Z Filter

ICBP

31 Maret 2022 | 16:18

Nama : Indofood CBP Sukses Makmur Tbk
Tahun : 2021
Periode : Audit

AnnualReport2021-ICBP-itt1.pdf	↓
ICBP_bilingual_31_dec_21_released.pdf	↓
Checklist Pengungkapan LapKeu_ICBP Des 2021.pdf	↓
inlineXBRL.zip	↓
ICBP_RI_Surat Pengantar XBRL FY21.pdf	↓
instarica.zip	↓
financialStatement-2021-Tahunan-ICBP.pdf	↓
financialStatement-2021-Tahunan-ICBP.xlsx	↓



Gedung Bursa Efek Indonesia, Tower 1, Lantai 6
Jl. Jend. Sudirman Kav 52-53 Jakarta Selatan 12190, Indonesia

☎ 150515 (Nasional)
✉ contactcenter@idx.co.id
☎ +6281181150515

Syarat Penggunaan
FAQ
Whistle Blowing System

Kebijakan Privasi
Browser yang Disarankan

Terang



© 2022 Bursa





EN

ID

Perusahaan Tercatat > Laporan Keuangan Dan Tahunan

Laporan Keuangan dan Tahunan

ICBP x 12 A-Z Filter

ICBP 27 Maret 2023 | 18:38

Nama : Indofood CBP Sukses Makmur Tbk
Tahun : 2022
Periode : Audit

instance.zip	↓
ICBP_bilingual_31_december_2022_released.pdf	↓
CHECKLIST PENGUNGKAPAN LAP KEU_ICBP Dec 2022 .pdf	↓
FinancialStatement-2022-Tahunan-ICBP.pdf	↓
FinancialStatement-2022-Tahunan-ICBP.xlsx	↓
AnnualReport2022-ICBP-act1.pdf	↓
inlineXBRL.zip	↓
Surat Pengantar OJK ICBP Dec 2022.pdf	↓



Gedung Bursa Efek Indonesia, Tower 1, Lantai 6
Jl. Jend. Sudirman Kav 52-53 Jakarta Selatan 12190, Indonesia

☎ 150515 (Nasional)
✉ contactcenter@idx.co.id
☎ +6281181150515

Syarat Penggunaan
FAQ
Whistle Blowing System

Kebijakan Privasi
Browser yang Disarankan

Terang



© 2022 Bursa  



**KEMENTERIAN AGAMA REPUBLIK INDONESIA
INSTITUT AGAMA ISLAM NEGERI METRO
FAKULTAS EKONOMI DAN BISNIS ISLAM**

Jl. Ki. Hajar Dewantara 15A Iringmulyo Metro Timur Kota Metro Lampung 34111
Telp. (0725) 41507 Fax. (0725) 47296 Website: www.metrouniv.ac.id, e-mail: iaini@metrouniv.ac.id

Nomor : B-3277/In.28.3/D.1/TL.00/11/2023 Metro, 09 November 2023
Lampiran : -
Perihal : **PEMBIMBING SKRIPSI**

Kepada Yth,
Witantri Dwi Swandini (Dosen Pembimbing Skripsi)
Di-
Tempat

Assalamualaikum Warahmatullahi Wabarakatuh

Dalam rangka menyelesaikan studinya, maka kami mengharapkan kesediaan Bapak/Ibu untuk membimbing mahasiswa dibawah ini:

Nama : Devy Wulandari
NPM : 2003031010
Fakultas : Ekonomi dan Bisnis Islam
Program Studi : Akuntansi Syariah
Judul : Analisis Return On Asset, Debt To Equity Ratio Dan Current Ratio Untuk Mengukur Kinerja Keuangan Perusahaan Subsektor Makanan Dan Minuman Yang Terindeks Jii Tahun 2019-2022

Dengan ketentuan sebagai berikut:

1. Dosen Pembimbing, membimbing mahasiswa sejak penyusunan proposal sampai dengan penulisan skripsi, dengan tugas untuk mengarahkan judul, outline, alat pengumpul data (APD) dan mengoreksi skripsi Bab I s.d Bab IV
2. Waktu menyelesaikan skripsi maksimal 4 (empat) semester sejak SK Pembimbing Skripsi ditetapkan oleh Fakultas
3. Diwajibkan mengikuti pedoman penulisan karya ilmiah/skripsi yang ditetapkan oleh IAIN Metro
4. Banyaknya halaman skripsi antara 60 s.d 120 halaman dengan ketentuan sebagai berikut:
 - a. Pendahuluan \pm 1/6 bagian
 - b. Isi \pm 2/3 bagian
 - c. Penutup \pm 1/6 bagian

Demikian surat ini disampaikan, atas kesediaan Bapak/Ibu diucapkan terima kasih

Wassalamualaikum Warahmatullahi Wabarakatuh

Wakil Dekan Bidang Akademik dan
Kelembagaan FEBI

Putri Swastika

ALAT PENGUMPUL DATA

ANALISIS ROA, DER DAN CURRENT RATIO UNTUK MENGUKUR KINERJA KEUANGAN PERUSAHAAN SUBSEKTOR MAKANAN DAN MINUMAN YANG TERINDEKS JII TAHUN 2019-2022

Pada penelitian ini menggunakan metode dokumentasi, Dimana informasi yang diperoleh berasal dari data laporan keuangan periode 2019 sampai 2022 pada Perusahaan subsector makanan dan minuman yang terdaftar di BEI dan terindeks JII. Dalam penelitian ini menggunakan dokumen *annual report*. *Annual report* adalah dokumen yang di rilis oleh Perusahaan untuk *shareholders* atau pemegang saham, serta pihak internal dan eksternal. Laporan tahunan atau *annual report* berisi informasi mengenai neraca dan laporan laba rugi dalam periode satu tahun.

Jadi laporan tahunan atau *annual report* dalam penelitian ini sangat penting karena dalam pengukuran kinerja keuangan perusahaan dengan ROA,DER dan *Current Ratio* menggunakan beberapa pengukuran yang diambil dari laporan keuangan tahunan pada 2 perusahaan yang akan diteliti tersebut. Untuk mengakses laporan tahunan atau *annual report* dapat menggunakan situs *website idx.co.id*.

Metro, 14 Desember 2023

Penulis



Devy Wulandari

Mengetahui,
Pembimbing Skripsi



Witantri Dwi Swandini, M.Ak
NIP, 199001082020122017

**ANALISIS ROA, DER DAN CURRENT RATIO UNTUK MENGUKUR
KINERJA KEUANGAN PERUSAHAAN SUBSEKTOR MAKANAN DAN
MINUMAN YANG TERINDEKS JII TAHUN 2019-2022**

OUTLINE

HALAMAN SAMPUL

HALAMAN JUDUL

NOTA DINAS

HALAMAN PERSETUJUAN

HALAMAN PENGESAHAN

ABSTRAK

HALAMAN ORISINALITAS PENELITIAN

HALAMAN MOTO

HALAMAN PERSEMBAHAN

KATA PENGANTAR

DAFTAR ISI

DAFTAR LAMPIRAN

DAFTAR TABEL

DAFTAR GAMBAR

BAB I PENDAHULUAN

- A. Latar Belakang Masalah
- B. Identifikasi Masalah
- C. Batasan Masalah
- D. Rumusan Masalah
- E. Tujuan dan Manfaat Penelitian
- F. Penelitian Relevan

BAB II LANDASAN TEORI

- A. Kinerja Keuangan
 - 1. Pengertian Kinerja Keuangan
 - 2. Tujuan Kinerja Keuangan
 - 3. Manfaat Kinerja Keuangan
 - 4. Faktor Yang Mempengaruhi Kinerja Keuangan
 - 5. Pengukuran Kinerja Keuangan
- B. Rasio Keuangan
 - 1. Pengertian Rasio Keuangan
 - 2. Jenis-Jenis Rasio Keuangan

BAB III METODE PENELITIAN

- A. Rancangan Penelitian
- B. Definisi Operasional Variabel
- C. Populasi, Sampel dan Teknik Pengambilan Sampel
- D. Teknik Pengumpulan Data
- E. Teknik Analisis Data

BAB IV HASIL PENELITIAN DAN PEMBAHASAN

- A. Hasil Penelitian
 - 1. Profil Perusahaan
 - 2. Data Hasil Penelitian
 - B. Pembahasan
 - 1. Analisis *Return On Asset Ratio*
 - 2. Analisis *Debt to Equity Ratio*
 - 3. Analisis *Current Ratio*
-

BAB V PENUTUP

- A. Kesimpulan
- B. Saran

DAFTAR PUSTAKA

LAMPIRAN-LAMPIRAN

DAFTAR RIWAYAT HIDUP

Metro, 14 Desember 2023

Penulis



Devv Wulandari

Mengetahui,
Pembimbing Skripsi



Witantri Dwi Swandini, M.Ak
NIP, 199001082020122017



**KEMENTERIAN AGAMA REPUBLIK INDONESIA
INSTITUT AGAMA ISLAM NEGERI METRO
FAKULTAS EKONOMI DAN BISNIS ISLAM**

Jl. Ki Hajar Dewantara 15A Iringmulyo, Metro Timur, Kota Metro, Lampung, 34111
Telepon (0725) 41507, Faksimili (0725) 47296

SURAT KETERANGAN LULUS PLAGIASI

Yang bertanda tangan di bawah ini menerangkan bahwa;

Nama : Devy Wulandari
NPM : 2003031010
Jurusan : Akuntansi Syariah

Adalah benar-benar telah mengirimkan naskah Skripsi berjudul **Analisis ROA, DER Dan Current Ratio Untuk Mengukur Kinerja Keuangan Perusahaan Subsektor Makanan Dan Minuman Yang Terindeks JII Tahun 2019-2022** untuk diuji plagiasi. Dan dengan ini dinyatakan **LULUS** menggunakan aplikasi **Turnitin** dengan **Score 20%**.

Demikian surat keterangan ini dibuat untuk dipergunakan sebagaimana mestinya.

Metro, 30 Januari 2024
Ketua Jurusan Akuntansi Syariah



Northa Idaman, M.M
NIP.198408202019031005



**KEMENTERIAN AGAMA REPUBLIK INDONESIA
INSTITUT AGAMA ISLAM NEGERI METRO
UNIT PERPUSTAKAAN**

NPP: 1807062F0000001

Jalan Ki Hajar Dewantara Kampus 15 A Iringmulyo Metro Timur Kota Metro Lampung 34111
Telp (0725) 41507; Faks (0725) 47296; Website: digilib.metrouniv.ac.id; pustaka.iain@metrouniv.ac.id

**SURAT KETERANGAN BEBAS PUSTAKA
Nomor : P-55/ln.28/S/U.1/OT.01/01/2024**

Yang bertandatangan di bawah ini, Kepala Perpustakaan Institut Agama Islam Negeri (IAIN) Metro Lampung menerangkan bahwa :

Nama : DEVY WULANDARI
NPM : 2003031010
Fakultas / Jurusan : Ekonomi dan Bisnis Islam / Akutansi Syariah

Adalah anggota Perpustakaan Institut Agama Islam Negeri (IAIN) Metro Lampung Tahun Akademik 2023/2024 dengan nomor anggota 2003031010

Menurut data yang ada pada kami, nama tersebut di atas dinyatakan bebas administrasi Perpustakaan Institut Agama Islam Negeri (IAIN) Metro Lampung.

Demikian Surat Keterangan ini dibuat, agar dapat dipergunakan seperlunya.

Metro, 31 Januari 2024

Kepala Perpustakaan



Dr. As'ad, S. Ag., S. Hum., M.H., C.Me.
NIP.19750505 200112 1 002



KEMENTERIAN AGAMA RI
INSTITUT AGAMA ISLAM NEGERI (IAIN) METRO
FAKULTAS EKONOMI DAN BISNIS ISLAM

Ki. Hajar Dewantara Kampus 15 A Iringmulyo Kota Metro Lampung 34111 Telp. (0725) 41507, Fax (0725) 47296,
Email : febi.iain@metrouniv.ac.id Website : www.febi.metrouniv.ac.id

FORMULIR KONSULTASI BIMBINGAN PROPOSAL

Nama Mahasiswa : Devy Wulandari

Fakultas/Jurusan : FEBI/Akuntansi Syariah

NPM : 2003031010

Semester/TA : VII /2023

NO	Hari/Tgl	Hal Yang Dibicarakan	Tanda Tangan Dosen
	2/11-2023	<ul style="list-style-type: none">- outline proposal- Latar belakang- Referensi Jurnal min 3 jurnal-	
	9/11-2023	<ul style="list-style-type: none">- Perbaiki Penelitian terdahulu cari Perusahaan sub sektor makanan dan minuman- Perbaiki penulisan Daftar Pustaka sesuaikan format- Hapus Hipotesis dan kerangka berfikir	

Dosen Pembimbing,

Witantri Dwi Swandini, M.Ak

NIP. 199001082020122017

Mahasiswa Ybs,

Devy Wulandari

NPM. 2003031010



KEMENTERIAN AGAMA RI
INSTITUT AGAMA ISLAM NEGERI (IAIN) METRO
FAKULTAS EKONOMI DAN BISNIS ISLAM

Ki. Hajar Dewantara Kampus 15 A Iringmulyo Kota Metro Lampung 34111 Telp. (0725) 41507, Fax (0725) 47296,
Email : febi.iain@metrouniv.ac.id Website : www.febi.metrouniv.ac.id

FORMULIR KONSULTASI BIMBINGAN PROPOSAL

Nama Mahasiswa : Devy Wulandari

Fakultas/Jurusan : FEBI/Akuntansi Syariah

NPM : 2003031010

Semester/TA : VII /2023

NO	Hari/Tgl	Hal Yang Dibicarakan	Tanda Tangan Dosen
	Senin, 13/11-2023	- Perbaiki tujuan penelitian sesuaikan dengan rumusan masalah.	
	Kamis 16/11-2023	- Perbaiki tujuan penelitian - Penulisan footnote + daftar pustaka diperbaiki sesuai pedoman	
	Rabu, 22/11-2022	- ACC Seminar proposal	

Dosen Pembimbing,

Witantri Dwi Swandini, M.Ak

NIP. 199001082020122017

Mahasiswa Ybs,

Devy Wulandari

NPM. 2003031010



**KEMENTERIAN AGAMA
INSTITUT AGAMA ISLAM NEGERI METRO
FAKULTAS EKONOMI DAN BISNIS ISLAM**

Jl. Ki Hajar Dewantara Kampus 15 A Iringmulyo, Metro Timur Kota Metro Telp. (0725) 41507
Fax. (0725) 47296

FORMULIR KONSULTASI BIMBINGAN SKRIPSI

Nama : Devy Wulandari Jurusan/Fakultas : AKS/FEBI
NPM : 2003031010 Semester / T A : VII/2024

No	Hari/Tanggal	Hal-hal yang dibicarakan	Tanda Tangan
1.	10/01-2024	<ul style="list-style-type: none">- lengkapi profil objek penelitian- lampiran- Lk, idx.com, board management.- Perbaiki penulisan tabel- Tambahkan abstrak.	
2.	12/01-2024	<ul style="list-style-type: none">- Perbaiki Dapus- Lengkapi pembahasan ROA- Motto	

Dosen Pembimbing

Witantri Dwi Swandini, M.Ak
NIP. 199001082020122017

Mahasiswa Ybs,

Devy Wulandari
NPM. 2003031010



**KEMENTERIAN AGAMA
INSTITUT AGAMA ISLAM NEGERI METRO
FAKULTAS EKONOMI DAN BISNIS ISLAM**

Jl. Ki Hajar Dewantara Kampus 15 A Iringmulyo, Metro Timur Kota Metro Telp. (0725) 41507
Fax. (0725) 47296

FORMULIR KONSULTASI BIMBINGAN SKRIPSI

Nama : Devy Wulandari Jurusan/Fakultas : AKS/FEBI
NPM : 2003031010 Semester / T A : VII/2024

No	Hari/ Tanggal	Hal-hal yang dibicarakan	Tanda Tangan
	17/1-2024	ACC Munasqosyah	

Dosen Pembimbing

Witantri Dwi Swandini, M.Ak
NIP. 199001082020122017

Mahasiswa Ybs,

Devy Wulandari
NPM. 2003031010

RIWAYAT HIDUP



Nama lengkap peneliti Devy Wulandari. Nama panggilan Devy merupakan mahasiswi S1 jurusan Akuntansi Syariah Fakultas Ekonomi dan Bisnis Islam (FEBI) Institut Agama Islam Negeri Metro Lampung. Tempat tanggal lahir peneliti yaitu Kaban jahe, 22 Januari 2002. Peneliti menyelesaikan pendidikan formalnya di TK Ad-Dakwah Kabanjahe tahun 2008-2009. Kemudian melanjutkan pendidikannya di SD Negeri 2 Gaya Baru Lima tahun 2009-2014, melanjutkan pendidikan di SMP Negeri 1 Bandar Surabaya tahun 2014-2017 dan melanjutkan pendidikan di SMK Negeri 1 Seputih Surabaya mengambil jurusan akuntansi pada tahun 2017-2020. Kemudian peneliti melanjutkan pendidikan kejenjang perguruan tinggi di IAIN Metro. Peneliti terdaftar sebagai mahasiswa IAIN Metro pada tahun 2020 melalui jalur UM-PTKIN.