

SKRIPSI

**ANALISIS RASIO AKTIVITAS DAN PROFITABILITAS
PERUSAHAAN PADA PT RAMAYANA LESTARI SENTOSA
TBK TAHUN 2018-2022**

Oleh:

VIKA LESTARI

NPM. 2003030032



**JURUSAN AKUNTANSI SYARI'AH
FAKULTAS EKONOMI DAN BISNIS ISLAM**

INSTITUT AGAMA ISLAM NEGERI (IAIN) METRO

1445 H / 2024 M

**ANALISIS RASIO AKTIVITAS DAN PROFITABILITAS
PERUSAHAAN PADA PT RAMAYANA LESTARI SENTOSA
TBK TAHUN 2018-2022**

Diajukan Guna Memenuhi Tugas Akhir dan Melengkapi Syarat untuk
Memperoleh Gelar Sarjana Akuntansi Syari'ah

Oleh:
VIKA LESTARI
NPM. 2003030032

Dosen Pembimbing : Lella Anita, M.S.Ak

Jurusan Akuntansi Syari'ah
Fakultas Ekonomi Dan Bisnis Islam

**INSTITUT AGAMA ISLAM NEGERI (IAIN) METRO
1445 H / 2024 M**

NOTA DINAS

Nomor : -
Lampiran : 1 (satu) berkas
Perihal : **Pengajuan Permohonan untuk di Munaqosyahkan**

Kepada Yth,
Dekan Fakultas Ekonomi dan Bisnis Islam
IAIN Metro
Di-
Tempat

Assalamu'alaikum Wr. Wb

Setelah kami adakan pemeriksaan dan bimbingan seperlunya maka Skripsi yang disusun oleh:

Nama : Vika Lestari
NPM : 2003030032
Fakultas : Ekonomi Dan Bisnis Islam
Jurusan : Akuntansi Syariah
Judul Skripsi : ANALISIS RASIO AKTIVITAS TERHADAP PROFITABILITAS PERUSAHAAN PADA PT RAMAYANA LESTARI SENTOSA TBK TAHUN 2018 – 2022

Disetujui dan dapat diajukan ke Fakultas Ekonomi dan Bisnis Islam untuk di Munaqosyahkan. Demikian harapan kami dan atau penerimaannya, kami ucapkan terima kasih.

Wassalamu'alaikum Wr.Wb

Metro, April 2024

Pembimbing,



Lella Anita M.S.Ak.

NIP. 19881128 201903 2 008

HALAMAN PERSETUJUAN

Judul Skripsi : ANALISIS RASIO AKTIVITAS TERHADAP
PROFITABILITAS PERUSAHAAN PADA PT
RAMAYANA LESTARI SENTOSA TBK TAHUN 2018 -
2022

Nama : Vika Lestari
NPM : 2003030032
Fakultas : Ekonomi Dan Bisnis Islam
Jurusan : Akuntansi Syariah

MENYETUJUI

Untuk di Munaqosyahkan dalam sidang Munaqosyah Fakultas Ekonomi
dan Bisnis Islam Institut Agama Islam Negeri Metro.

Metro, April 2024
Pembimbing,



Lella Anita, M.S.Ak.

NIP. 19881128 201903 2 008



**KEMENTERIAN AGAMA REPUBLIK INDONESIA
INSTITUT AGAMA ISLAM NEGERI METRO
FAKULTAS EKONOMI DAN BISNIS ISLAM**

Jalan Ki. Hajar Dewantara Kampus 15A Iringmulyo Metro Timur Kota Metro Lampung 34111
Telp. (0725) 41507, Faksimili (0725) 47296, Website: www.metrouniv.ac.id E-mail: iainmetro@metrouniv.ac.id

PENGESAHAN SKRIPSI

No: B-1284/In-20-3/D/PP-009/DS/2024

Skripsi dengan Judul: ANALISIS RASIO AKTIVITAS DAN PROFITABILITAS PERUSAHAAN PADA PT RAMAYANA LESTARI SENTOSA TBK TAHUN 2018-2022 disusun oleh: Vika Lestari, NPM: 2003030032, Jurusan: Akuntansi Syariah, telah diujikan dalam Sidang Munaqosyah Fakultas Ekonomi dan Bisnis Islam pada hari/tanggal: Selasa, 23 April 2024

TIM PENGUJI:

Ketua/Moderator : Lella Anita, M.S.Ak.

(.....)

Penguji I : Era Yudistira, M.Ak.

(.....)

Penguji II : Thoyibatun Nisa, M.Akt.

(.....)

Sekretaris : Nur Syamsiyah, M.E.

(.....)

Mengetahui,
Dekan Fakultas Ekonomi dan Bisnis Islam



Dr. Mat Jalil, M.Hum
NIP. 19620812 199803 1 001

ABSTRAK

ANALISIS RASIO AKTIVITAS DAN PROFITABILITAS PERUSAHAAN PADA PT RAMAYANA LESTARI SENTOSA TBK TAHUN 2018-2022

Oleh:

VIKA LESTARI

Keunggulan kompetitif telah muncul di era persaingan yang sangat ketat saat ini, sehingga memerlukan peningkatan kinerja keuangan dari dunia usaha untuk menghasilkan peningkatan keuntungan. Keuntungan atau laba menjadi faktor penting dikarenakan laba sebagai indikator bagi perusahaan dalam mempertahankan usahanya.

Tujuan dari penelitian ini adalah untuk mengetahui rasio aktivitas melalui perputaran piutang, perputaran persediaan, perputaran aktiva tetap dan rasio profitabilitas melalui ROA, ROE perusahaan pada PT Ramayana Lestari Sentosa Tbk tahun 2018-2022. Metode penelitian yang digunakan dalam penelitian ini adalah metode kuantitatif dengan jenis penelitian deskriptif menggunakan data sekunder yang diperoleh dari laporan keuangan perusahaan PT Ramayana Lestari Sentosa Tbk mulai dari tahun 2018-2022 yang dipublikasikan.

Berdasarkan hasil perhitungan maka penelitian ini menunjukkan hasil bahwa Rasio aktivitas ditinjau dari perputaran piutang PT Ramayana Lestari Sentosa Tbk pada tahun 2018-2022 berada dalam kondisi sangat baik. Kemudian ditinjau dari perputaran persediaan PT Ramayana Lestari Sentosa Tbk pada tahun 2018-2019 berada dalam kondisi sangat baik dan pada tahun 2020-2022 berada dalam kondisi kurang baik. Kemudian ditinjau dari perputaran aktiva tetap PT Ramayana Lestari Sentosa Tbk pada tahun 2018, 2019 dan 2022 berada dalam kondisi sangat baik dan pada tahun 2020-2021 berada dalam kondisi kurang baik. Kemudian rasio profitabilitas ditinjau dari ROA PT Ramayana Lestari Sentosa Tbk pada tahun 2018, 2019 dan 2022 berada dalam kondisi sangat baik dan pada tahun 2020-2021 berada dalam kondisi kurang baik. Kemudian ditinjau dari ROE PT Ramayana Lestari Sentosa Tbk pada tahun 2018, 2019 dan 2022 berada dalam kondisi sangat baik dan pada tahun 2020-2021 berada dalam kondisi kurang baik.

Kata kunci: *rasio aktivitas dan profitabilitas*

ORISINALITAS PENELITIAN

Yang bertanda tangan dibawah ini :

Nama : Vika Lestari

Npm : 2003030032

Jurusan : Akuntansi Syariah

Fakultas : Ekonomi dan Bisnis Islam

Menyatakan bahwa skripsi ini secara keseluruhan adalah asli hasil penelitian saya kecuali bagian-bagian tertentu yang dirujuk dari sumbernya dan disebutkan dalam daftar pustaka.

Metro, 23 April 2024
Yang Menyatakan,



Vika Lestari
NPM. 2003030032

MOTTO

ذَلِكَ بِأَنَّ اللَّهَ لَمْ يَكُ مُغَيِّرًا نِعْمَةً أَنْعَمَهَا عَلَى قَوْمٍ حَتَّى يُغَيِّرُوا مَا بِأَنْفُسِهِمْ وَأَنَّ اللَّهَ سَمِيعٌ عَلِيمٌ ﴿٥٣﴾

Artinya:

“Yang demikian itu adalah karena Sesungguhnya Allah sekali-kali tidak akan merubah sesuatu nikmat yang telah dianugerahkan-Nya kepada suatu kaum, hingga kaum itu merubah apa-apa yang ada pada diri mereka sendiri dan Sesungguhnya Allah Maha mendengar lagi Maha mengetahui”.(Q.S Al- Anfal : 53)

PERSEMBAHAN

Alhamdulillah rabbil'alamin, dengan penuh rasa syukur kepada Allah SWT yang telah melimpahkan rahmat dan karunia-Nya, maka akan saya persembahkan hasil studi ini kepada:

1. Kedua orang tuaku yang tercinta, Ibunda Sugiarsih dan Ayahanda Rukino yang telah mendidikku sejak kecil, senantiasa berdo'a, melimpahkan kasih sayang, memberikan semangat, pengorbanan, serta sebagai sumber kekuatan sehingga skripsi ini dapat terselesaikan.
2. Kakak dan adikku tersayang Linda Listiana dan Dava Reza Saputra yang telah memberikan semangat dan keceriaan.
3. Shihab Amien Zahro orang tersayang yang telah menemani, dan memberikan semangat serta membantu selama proses penyusunan skripsi ini. Terima kasih telah menjadi *support system* sejauh ini.
4. Dosen pembimbing skripsiku Ibu Lella Anita, M.S.AK yang senantiasa sabar memberikan bimbingan serta motivasi sehingga skripsi ini dapat terselesaikan.
5. Sahabat seperjuanganku Devy dan Maryati yang telah memberikan keceriaan, kesedihan, dukungan dan bantuan. Semoga persahabatan kita menjadi persaudaraan.
6. Almamater tercinta IAIN Metro yang menjadi tempat penulis menuntut ilmu dan memperdalam ilmu Akuntansi Syariah.
7. Terakhir untuk diri saya sendiri, Vika Lestari, terima kasih sudah bertahan sejauh ini, sudah tetap berusaha untuk dirimu sendiri sejauh ini. Sesulit apapun

proses penyusunan skripsi ini, dan akhirnya kamu bisa lewati, tetap terus berusaha dalam segala apapun, karena semua tidak berakhir disini saja, setelah ini pasti kamu akan menghadapi rintangan-rintangan kehidupan selanjutnya.

KATA PENGANTAR

Bismillahirrahmanirahim

Alhamdulillahirobil'alamin, Dengan menyebut nama Allah yang Maha Pengasih dan Maha Penyayang, yang telah melimpahkan rahmat serta hidayahNya kepada peneliti. Dengan demikian peneliti dapat menyelesaikan penulisan skripsi ini dengan cukup baik. Kemudian dari pada itu skripsi ini disusun sebagai salah satu bukti persyaratan dalam menyelesaikan Program Strata Satu (S1) dengan Jurusan Akuntansi Syari'ah Fakultas Ekonomi dan Bisnis Islam IAIN Metro agar dapat memperoleh gelar Sarjana Akuntansi Syariah (S.Akun). Dalam upaya penyelesaian skripsi ini, peneliti telah menerima banyak bantuan dan bimbingan dari berbagai pihak. Oleh karenanya peneliti mengucapkan terimakasih kepada:

1. Ibu Prof. Dr. Siti Nurjanah, M.Ag.PIA selaku Rektor IAIN Metro Lampung
2. Bapak Dr. Mat Jalil, M.Hum selaku Dekan Fakultas Ekonomi dan Bisnis Islam
3. Ibu Lella Anita, M.S.Ak selaku Ketua Jurusan Akuntansi Syari'ah
4. Ibu Aisyah Sunarwan, M.Pd selaku Pembimbing Akademik yang telah memberikan pengarahan dan nasehat selama masa perkuliahan.
5. Ibu Lella Anita, M.S.Ak selaku Dosen Pembimbing Skripsi yang telah membagi waktu dan ilmunya untuk memberikan bimbingan dan memberikan pengarahan selama proses penyusunan proposal ini.
6. Bapak dan Ibu Dosen IAIN Metro yang telah memberikan ilmu dan pengalaman selama masa perkuliahan kepada peneliti.

Dengan ini peneliti selalu berharap skripsi ini dapat bermanfaat bagi seluruh pembaca. Kritik dan saran demi perbaikan skripsi ini akan sangat diharapkan diterima dengan baik dan tangan terbuka.

Metro, 30 Januari 2024

Peneliti

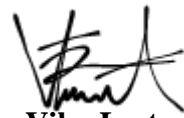

Vika Lestari

NPM.2003030032

DAFTAR ISI

HALAMAN SAMPUL	i
HALAMAN JUDUL	ii
NOTA DINAS	iii
HALAMAN PERSETUJUAN	iv
HALAMAN PENGESAHAN	v
ABSTRAK	vi
ORISINALITAS PENELITIAN	vii
MOTTO	viii
PERSEMBAHAN	ix
KATA PENGANTAR	xi
DAFTAR ISI	xiii
DAFTAR LAMPIRAN	xv
DAFTAR TABEL	xvi
DAFTAR GAMBAR	xvii
BAB I PENDAHULUAN	
A. Latar Belakang Masalah.....	1
B. Identifikasi Masalah	11
C. Batasan Masalah.....	11
D. Rumusan Masalah	12
E. Tujuan dan Manfaat Penelitian	12
F. Penelitian Relavan.....	14
BAB II LANDASAN TEORI	
A. Analisis Rasio.....	17
1. Pengertian Analisis Rasio	17
2. Keunggulan Analisis Rasio	17
3. Kelemahan Analisis Rasio	18
B. Rasio Aktivitas	19
1. Pengertian Rasio Aktivitas.....	19
2. Tujuan Rasio Aktivitas.....	19
3. Manfaat Rasio Aktivitas.....	20

4. Jenis-jenis rasio aktivitas.....	21
C. Rasio Profitabilitas	25
1. Pengertian Rasio Profitabilitas.....	25
2. Tujuan Profitabilitas.....	26
3. Manfaat Profitabilitas.....	27
4. Indikator Rasio Profitabilitas	27
BAB III METODE PENELITIAN	
A. Rancangan Penelitian	31
B. Definisi Operasional Variabel.....	32
C. Populasi, Sampel, dan Teknik Pengambilan Sempel	33
D. Teknik Pengumpulan Data.....	34
E. Teknik Analisis data.....	34
BAB IV HASIL PENELITIAN DAN PEMBAHASAN	
A. Hasil Penelitian	37
1. Deskripsi Lokasi Penelitian.....	37
2. Data Hasil Penelitian.....	40
B. Pembahasan.....	47
1. Rasio Aktivitas.....	47
2. Rasio Profitabilitas.....	51
BAB V PENUTUP	
A. Kesimpulan.....	54
B. Saran.....	55
DAFTAR PUSTAKA	
LAMPIRAN	
DAFTAR RIWAYAT HIDUP	

DAFTAR LAMPIRAN

1. Surat Bimbingan Skripsi
2. Surat Keterangan Bebas Pustaka
3. Surat Keterangan Lulus Uji plagiasi
4. Formulir Konsultasi Bimbingan Skripsi
5. Laporan Keuangan PT Ramayana Lestari Sentosa Tbk

DAFTAR TABEL

Tabel 1.1 Data Laporan Keuangan PT Ramayana Lestari Sentosa Tbk	3
Tabel 1.2 Hasil Penelitian Sebelumnya	14
Tabel 2.1 Standar Industri Perputaran Piutang	22
Tabel 2.2 Standar Industri Perputaran Persediaan	24
Tabel 2.3 Standar Industri Perputaran Aktiva Tetap.....	25
Tabel 2.4 Standar Industri Return On Asset	29
Tabel 2.5 Standar Industri Return On Equity.....	30
Tabel 3.1 Definisi Operasional Variabel	32
Tabel 4.1 Daftar Gerai PT Ramayana Lestari Sentosa Tbk	38
Tabel 4.4 Hasil Perhitungan perputaran piutang	41
Tabel 4.5 Hasil Perhitungan perputaran persediaan	42
Tabel 4.6 Hasil Perhitungan perputaran aktiva tetap	44
Tabel 4.2 Hasil Perhitungan ROA	45
Tabel 4.3 Hasil Perhitungan ROE	46

DAFTAR GAMBAR

Gambar 4.1 Struktur Organisasi Perusahaan	39
---	----

BAB I

PENDAHULUAN

A. Latar Belakang Masalah

Sektor keuangan telah berkembang menjadi bidang penting bagi dunia usaha seiring dengan kemajuan perekonomian dan dunia usaha. Karena perusahaan adalah suatu organisasi atau badan yang berfungsi dalam perekonomian teknis yang menaungi proses usaha atau produksi, maka perusahaan termasuk dalam lingkup sektor ekonomi. Setiap usaha yang dijalankan perlu memperoleh keuntungan agar tetap dapat bertahan dalam menghadapi persaingan yang ketat. Untuk itu diperlukannya manajemen untuk menangani dan mengelola usahanya dengan baik.¹

Untuk mencapai tujuan ini dan mewujudkan tujuan perusahaan sejalan dengan targetnya, sejumlah faktor perlu bekerja sama satu sama lain. Menganalisis tujuan perusahaan dan apakah telah tercapai sesuai dengan target yang telah ditetapkan merupakan cara terbaik untuk mengetahui apakah perusahaan telah menerapkan manajemen yang baik atau belum. Oleh karena itu, penting untuk memeriksa pencapaian atau hasil organisasi dalam jangka waktu tertentu.²

Perusahaan PT Ramayana Lestari Sentosa Tbk merupakan salah satu perusahaan retail terbesar di Indonesia, yang bergerak dalam industri jaringan supermarket, dengan total 118 gerai yang dimiliki, Kemudian pada tahun

¹ Bulan Oktrima, "Analisis Kinerja Keuangan Menggunakan Rasio Profitabilitas dan Likuiditas Pada PT Ramaayana Lestari Sentosa Tbk," 2018.

² Nur Wahyu Riduan and Dwi Anggarani, "Analisis Rasio Keuangan Untuk Mengukur Kinerja Keuangan Perusahaan Sebelum dan Saat Pandemi Covid 19 Pada PT Semen Indonesia Persero Tbk," 2021.

2020 akhir berkurang menjadi 106 gerai, Kemudian jumlah gerai pada Juni tahun 2021 berkurang lagi menjadi 102 gerai. Sesuai laporan yang diunggah pada 7 September 2021, Ramayana sepanjang 2020 telah menutup sebanyak 11 gerai dan pada 2021 4 gerai.³ Shifa Nurhaliza mengklaim, dalam keterbukaan informasi BEI, perseroan menyatakan terpaksa menutup beberapa lokasi dan membatasi operasional pada April hingga Mei 2020, dengan estimasi dampak kerugian bersih lebih dari 75% akibat penutupan beberapa *department store*. Informasi ini diungkapkan kepada IDX *Chanel*. Pilihan ini diambil karena penjualan anjlok hingga 80% dan tidak mampu lagi menutupi seluruh biaya operasional. Tantangan di tengah pandemi Merebaknya Corona Virus *Disease* (Covid-19) di awal tahun 2020 hingga akhirnya menjadi pandemi berdampak luar biasa bagi hubungan sosial dan roda perekonomian seluruh dunia. Perekonomian global dan nasional mengalami penurunan cukup signifikan, yang memukul industri dan korporasi dari berbagai lini. Hal ini juga turut berdampak bagi daya beli masyarakat yang melemah, yang merupakan cerminan nyata dari skema perekonomian secara keseluruhan. Sebagai pelaku usaha industri ritel nasional, melemahnya daya beli masyarakat tentu sangat berdampak bagi bisnis Ramayana. Tak hanya itu, pembatasan yang dilakukan Pemerintah Indonesia untuk dapat menanggulangi penularan Covid-19 sangat berimbas pada operasi gerai Ramayana. Meskipun demikian, Ramayana mendukung upaya kebijakan pembatasan tersebut, khususnya dengan situasi luar biasa

³ Cyntia Carolina, "Dampak Pandemi Covid 19 terhadap Perubahan Harga Saham dan Volume Transaksi pada PT. Ramayana Lestari Sentosa, TBK," *Journal on Education*, December 31, 2022, 1524–31, doi:10.31004/joe.v5i1.782.

yang tak pernah terjadi sebelumnya dalam peradaban modern. Di tengah tantangan luar biasa inilah, Ramayana berupaya untuk melakukan berbagai kebijakan penyelamatan. Berbagai efisiensi dilakukan, walaupun tak dapat dihindari penurunan penjualan di tahun 2020 berujung pada kinerja keuangan yang kurang memuaskan. Manajemen beranggapan bahwa tantangan ini bersifat sementara. Dengan profil *cashflow* yang cukup kuat, Ramayana tetap optimis untuk dapat menjaga keberlangsungan usahanya hingga beberapa waktu ke depan, yang pada akhirnya akan menjadi fondasi bagi pertumbuhan di momen yang tepat. Penurunan penjualan tersebut dapat dilihat dari tabel dibawah.⁴

Tabel 1.1
Data Laporan Keuangan PT Ramayana Lestari Sentosa Tbk
Periode 2018-2022
(Dalam Jutaan Rupiah)

Keterangan	2018	2019	2020	2021	2022
Penjualan	Rp5.739.553	Rp5.596.398	Rp2.527.951	Rp2.592.682	Rp2.996.613
Aktiva Tetap	Rp1.685.559	Rp1.632.164	Rp2.084.364	Rp1.843.725	Rp1.816.207
Total Aktiva	Rp5.243.047	Rp5.649.823	Rp5.285.218	Rp5.085.410	Rp5.235.114
Persediaan	Rp859.767	Rp791.194	Rp493.436	Rp592.982	Rp619.147
Laba	Rp587.105	Rp647.898	-Rp138.874	Rp166.161	Rp351.998
Piutang	Rp16.346	Rp12.523	Rp7.623	Rp6.632	Rp12.797

Sumber : data laporan keuangan PT Ramayana Lestari Sentosa Tbk tahun 2018-2022

Berdasarkan tabel 1.1 diatas selama tahun 2018 penjualan PT Ramayana Lestari Sentosa Tbk mengalami penurunan dari total penjualan 2018 sebesar Rp5.739.553 pada tahun 2019 menjadi Rp5.596.398 sedangkan tahun 2020 mengalami penurunan drastis menjadi Rp2.527.951, tahun 2021

⁴ PT Ramayana Lestari Sentosa Tbk, "Annual Report 2022," n.d., <https://www.ramayana.co.id>.

mulai kembali naik menjadi sebesar Rp2.592.682, tahun 2022 naik kembali sebesar Rp2.996.613. Penjualan pada Perusahaan PT Ramayana Lestari Sentosa Tbk selalu mengalami penurunan setiap tahunnya. Dimulai pada tahun 2020 penjualan mengalami penurunan ini diakibatkan adanya covid-19, akibatnya banyak masyarakat yang kehilangan pekerjaan sehingga masyarakat kesulitan dalam memenuhi kebutuhan mereka, dengan begitu, mempengaruhi berkurangnya konsumen.

Selama tahun 2018 sampai 2022 Aset tetap PT Ramayana Lestari Sentosa Tbk selalu mengalami penurunan setiap tahunnya. Pada tahun 2018 jumlah aset tetap sebesar Rp1.164.225, pada tahun 2019 turun menjadi Rp1.107.325, pada tahun 2020 turun menjadi Rp1.002.168, pada tahun 2021 turun menjadi Rp866.824, pada tahun 2022 turun menjadi Rp836.834. aset pada Perusahaan PT Ramayana Lestari Sentosa Tbk selalu mengalami penurunan setiap tahunnya. Dimulai pada tahun 2020 aset tetap mengalami penurunan ini diakibatkan adanya covid-19, banyak gerai yang tutup akibat fenomena ini, perusahaan kurang lihai dalam menggunakan kapasitas gedung yang dimiliki sehingga aset tetap pada perusahaan mengalami penurunan.

Tahun 2018 ke tahun 2019 total aset PT Ramayana Lestari Sentosa Tbk mengalami kenaikan dari total aset 2018 sebesar Rp5.243.047, pada tahun 2019 menjadi Rp 5.649.823, sedangkan pada tahun 2020 menurun menjadi Rp5.285.218, tahun 2021 mengalami penurunan kembali menjadi sebesar Rp5.077.856, namun tahun 2022 naik kembali sebesar Rp5.235.114,

namun tidak melebihi sebelum adanya covid-19. Fenomena ini diakibatkan karena hilangnya konsumen perusahaan.

Tahun 2018 ke tahun 2021 piutang PT Ramayana Lestari Sentosa Tbk mengalami penurunan, piutang 2018 sebesar Rp16.346, pada tahun 2019 menjadi Rp12.523, sedangkan pada tahun 2020 turun menjadi Rp7.623, tahun 2021 mengalami penurunan kembali menjadi sebesar Rp6.632, namun tahun 2022 naik kembali, yaitu sebesar Rp12.797. piutang pada Perusahaan PT Ramayana Lestari Sentosa Tbk selalu mengalami penurunan setiap tahunnya. Dimulai pada tahun 2020 piutang mengalami penurunan ini diakibatkan adanya covid-19, Fenomena ini membuat hilangnya konsumen perusahaan.

Tahun 2018 ke tahun 2019 dan 2020 persediaan PT Ramayana Lestari Sentosa Tbk mengalami penurunan dari persediaan 2018 sebesar Rp859.767, pada tahun 2019 menjadi Rp791.194, sedangkan pada tahun 2020 menurun kembali menjadi Rp493.436, tahun 2021 kembali naik menjadi Rp592.982, dan tahun 2022 naik kembali sebesar Rp619.147. fenomena ini disebabkan karena permintaan pelanggan yang berkurang, sehingga persediaan perusahaan menurun.

Laba pada PT Ramayana Lestari Sentosa Tbk mulai mengalami penurunan tahun 2020 dan meningkat kembali pada tahun 2021. Pada tahun 2018 diperoleh laba Rp587.105, pada tahun 2019 mengalami kenaikan menjadi Rp647.898, pada tahun 2020 mengalami penurunan secara drastis menjadi -Rp138,874, pada tahun 2021 naik kembali Rp166,161, pada tahun 2022 naik menjadi Rp351,998.

Dengan adanya fenomena diatas membuat laporan keuangan yang akurat sangat penting untuk menyajikan gambaran tentang kinerja keuangan perusahaan selama jangka waktu tertentu. Transparansi keuangan ini tidak hanya menguntungkan perusahaan itu sendiri, tetapi juga bermanfaat bagi pemangku kepentingan dalam memahami kesehatan keuangan perusahaan lewat analisis kinerja keuangan. Kinerja keuangan berfungsi sebagai indikator dalam rangka memperbaiki kegiatan operasional diperusahaan agar dapat bersaing dengan perusahaan lain. Pengukuran Kinerja perusahaan dapat menggunakan alat yang berbeda.⁵ Beberapa rasio keuangan yang dapat digunakan untuk mengevaluasi kinerja keuangan perusahaan, yaitu Likuiditas, solvabilitas, profitabilitas dan aktivitas.⁶ Hasil analisis rasio ini mencerminkan situasi finansial perusahaan, seperti kenaikan atau penurunan dalam periode yang ditentukan. Tujuan utamanya adalah menilai perusahaan dalam menjalankan aktivitasnya pada waktu yang telah ditentukan. Analisis rasio yang digunakan dalam penelitian adalah analisis rasio aktivitas dan rasio profitabilitas .

Rasio aktivitas menggambarkan penggunaan terbaik sumber daya perusahaan yang tersedia dan digunakan, serta seberapa baik perusahaan dapat menggunakan asetnya untuk menghasilkan pendapatan melalui

⁵ Kurnia Dwi Ramadhan and La Ode Syarfan, "Analisis Laporan Keuangan Dalam Mengukur Kinerja Perusahaan Pada Pt. Ricky Kurniawan Kertapersada (Makin Group) Jambi," Oktober 2016.

⁶ Isni Denok Alfitri, "Pengaruh Rasio Profitabilitas, Rasio Aktivitas, Dan Ukuran Perusahaan Terhadap Pertumbuhan Laba," 2018.

penjualan.⁷ Dalam rasio ini analisa bisa dilakukan menggunakan tingkat perputaran aktiva tetap, perputaran persediaan dan perputaran piutang, pernyataan ini dirujuk dari karya Nova Abriano dalam judul analisis Pengaruh perputaran persediaan, Perputaran piutang Dan Perputaran Aset Tetap Terhadap Rasio Lancar Pada Pt.Unilever Indonesia Tbk.Tahun 2013-2020.⁸

Perputaran piutang merupakan bagian yang terpenting dalam perusahaan sebab perputaran piutang dapat meningkatkan laba. Tingkat perputaran piutang yang tinggi akan mendukung perusahaan dalam kegiatan operasional, sehingga perusahaan dapat memaksimalkan laba. Sebaliknya tingkat perputaran piutang yang rendah akan menghambat perusahaan dalam kegiatan operasional, sehingga perusahaan kurang dapat memaksimalkan laba.⁹

Pengelolaan persediaan merupakan suatu pekerjaan yang sulit, dimana kesalahan dalam menentukan tingkat persediaan dapat berakibat fatal. Raharja putra menyatakan bahwa semakin tinggi tingkat perputaran persediaan, kemungkinan semakin besar perusahaan akan memperoleh keuntungan, begitu pula sebaliknya, jika tingkat perputaran persediaannya

⁷ Septiana Dwi Krismonika and Rosita, "Analisis rasio aktivitas keuangan pada masa covid-19 terhadap laba bersih," 2022.

⁸ Nova Abriano, "nalisis Pengaruh Perputaran Persediaan, Perputaran Piutang Dan Perputaran Aset Tetap Terhadap Rasio Lancar Pada Pt.Unilever Indonesia Tbk.Tahun 2013 – 2020," 2021, 3.

⁹ Piter Tiong, "Pengaruh Perputaran Piutang Terhadap Profitabilitas Pada Perusahaan Pt Mitra Phinastika Mustika Tbk," 2017.

rendah maka kemungkinan semakin kecil perusahaan akan memperoleh keuntungan.¹⁰

Perputaran aktiva tetap yaitu kemampuan perusahaan menghasilkan pendapatan dari aset tetap yang dimilikinya. Rasio ini menunjukkan seberapa produktif membandingkan antara penjualan dan aktiva tetap, maka dalam perputaran aset tetap ini terdapat dua penentu yaitu penjualan dan total aktiva tetap. Semakin kecil rasio ini maka akan menunjukkan banyaknya modal yang tertanam dalam aktiva tersebut. Dengan kondisi seperti ini maka perusahaan harus memiliki cara lain untuk mengalokasikan dana kelebihan tersebut pada aktiva lainnya yang lebih produktif karena pengalokasian dana yang tepat akan mempengaruhi kinerja perusahaan. Sedangkan semakin meningkat rasio ini maka semakin bagus perusahaan tersebut dalam hal pengelolaan asetnya dan ini akan berpengaruh terhadap penjualan dan keuntungan yang semakin besar pula diperoleh oleh suatu perusahaan. Dengan demikian perputaran aset tetap mempunyai pengaruh terhadap keuntungan perusahaan.¹¹

Rasio profitabilitas adalah rasio yang mengukur kemampuan yang dimiliki oleh perusahaan untuk memperoleh keuntungan terkait dengan penjualan, aktiva ataupun modal sendiri dinamakan profitabilitas. Keuntungan atau laba menjadi faktor penting dikarenakan laba sebagai indikator bagi perusahaan dalam mempertahankan usahanya. Rasio

¹⁰ Nina Sufiana and Ni Ketut Purnawati, "Pengaruh Perputaran Kas, Perputaran Piutang Dan Perputaran Persediaan Terhadap Profitabilitas," n.d.

¹¹ Renny Sukawati and Elis Hernawati, "Pengaruh Perputaran Aset Tetap Terhadap Profitabilitas Perusahaan," *Jurnal Ilmu Keuangan dan Perbankan (JIKA)* 11, no. 1 (December 30, 2021): 95–105, doi:10.34010/jika.v11i1.4886.

profitabilitas digunakan untuk mengukur efektifitas manajemen berdasarkan hasil pengembalian yang dihasilkan dari pinjaman dan investasi.¹² Faktor-faktor yang mempengaruhi profitabilitas perusahaan dapat bersumber dari berbagai kinerja profitabilitas yang ditunjukkan beberapa indikator. Rasio profitabilitas penting bagi perusahaan dapat dianalisis menggunakan *Return On Asset (ROA)* dan *Return On Equity (ROE)*. ROA, ROE penting bagi perusahaan karena ROA, ROE digunakan untuk mengukur efektivitas perusahaan di dalam menghasilkan keuntungan dengan memanfaatkan aktiva dan modal yang dimilikinya ditinjau dari penelitian sebelumnya yang dilakukan agnesia dan lina.¹³

ROA menunjukkan kemampuan perusahaan dengan menggunakan seluruh aktiva yang dimiliki untuk menghasilkan laba setelah pajak. Rasio ini penting bagi pihak manajemen untuk mengevaluasi efektifitas dan efisiensi manajemen perusahaan dalam mengelola seluruh aktiva perusahaan. Semakin besar ROA, maka semakin efisien penggunaan aktiva perusahaan atau dengan kata lain dengan jumlah aktiva yang sama bisa dihasilkan laba yang lebih besar, dan begitu pula sebaliknya.¹⁴

ROE merupakan rasio yang mengukur seberapa baik suatu perusahaan dapat menghasilkan laba bersih dari ekuitas pemegang saham. ROE dapat dihitung dengan membagi laba bersih setelah pajak dengan ekuitas pemegang

¹² Lyla Rahma Adyani, "Analisis Faktor-Faktor Yang Mempengaruhi Profitabilitas (Roa)," n.d.

¹³ Tamara Agnesia and Tiar Lina Situngkir, "Analisis ROA dan ROE Terhadap Kinerja Keuangan Pada PT. Bank Negara Indonesia (BNI) Periode 2017-2021," *ISOQUANT: Jurnal Ekonomi, Manajemen dan Akuntansi* 7, no. 1 (June 5, 2023): 1–13, doi:10.24269/iso.v7i1.1620.

¹⁴ Kasmir, *Pengantar Manajemen Keuangan* (Jakarta: Kencana, 2009), 203–204.

saham, dan tingkat ROE yang lebih tinggi menunjukkan seberapa baik perusahaan dapat mengalokasikan modal yang diberikan oleh investor secara efektif.¹⁵

Dalam penelitian terdahulu mengenai analisis rasio keuangan untuk menilai kinerja keuangan yang diteliti oleh Sondakh, yang berjudul “Analisis Rasio Kinerja Keuangan Pada PT Matahari Departement Store Tbk”. menyatakan kinerja keuangan ditinjau dari rasio aktivitas tahun 2018-2020 yang diukur dengan melalui inventory turnover ratio yang berada pada kondisi kinerja keuangan yang kurang baik.¹⁶

Selanjutnya penelitian dari Darmawati yang berjudul Analisis kinerja keuangan PT Hero Supermarket Tbk periode 2016-2020 menyatakan kinerja keuangan ditinjau dari rasio profitabilitas kondisi PT Hero Supermarket Tbk masih bisa dikatakan dalam keadaan yang cukup baik meskipun kinerjanya cenderung fluktuasi. Untuk kinerja dari rasio aktivitasnya dianggap kurang baik. Kondisi ini dianggap tidak menggembirakan untuk perusahaan. Perusahaan dinilai belum efektif dikarenakan terdapat banyak aset seperti banyaknya persediaan yang belum terjual, yang mengakibatkan kenaikan total aktiva.¹⁷

Berdasarkan hasil beberapa penelitian terdahulu menunjukkan terdapat perbedaan (*research gap*) analisis rasio profitabilitas dan aktivitas untuk mengukur kinerja keuangan. Oleh karena itu, peneliti ingin melakukan

¹⁵ *Ibid.*, 207.

¹⁶ Sondakh, “Analisis Rasio Kinerja Keuangan Pada PT Matahari Departement Store Tbk,” et al., 2022

¹⁷ Darmawati, “Analisis kinerja keuangan PT. Hero Supermarket Tbk periode 2016-2020” et al., 2022

penelitian baru dengan obyek yang berbeda, waktu yang berbeda dan sesuai hasil yang berbeda tersebut. Oleh karena itu, untuk mengetahui lebih mengenai konteks permasalahan ini, peneliti tertarik untuk melakukan penelitian dengan judul: ANALISIS RASIO AKTIVITAS DAN PROFITABILITAS PERUSAHAAN PADA PT RAMAYANA LESTARI SENTOSA TBK TAHUN 2018-2022.

B. Identifikasi Masalah

Berdasarkan latar belakang masalah diatas, maka peneliti mengidentifikasi masalah:

1. Tahun 2018-2022 PT Ramayana lestari mengalami penurunan penjualan, akibat konsumen yang berkurang. Penurunan penjualan yang terjadi dikarenakan kurangnya penggunaan sumber daya yang dimiliki, ini tentunya berpengaruh pada perusahaan, Hal ini perlu menjadi kewaspadaan perusahaan untuk selalu meningkatkan kinerja dan memiliki daya saing yang tinggi.
2. PT Ramayana Lestari Sentosa Tbk terlihat mengalami penurunan aset tetap, persediaan, piutang, total aktiva namun laporan keuangan yang baik tidak berarti bahwa suatu perusahaan itu sehat. Oleh karena itu, untuk mengetahui lebih komprehensif mengenai fluktuasi tahunan penjualan perusahaan, diperlukan kajian yang lebih komprehensif.

C. Batasan Masalah

Menganalisis rasio aktivitas PT Ramayana Lestari Sentosa Tbk Tahun 2018-2022 dengan menggunakan analisis perputaran piutang, perputaran

Persediaan, perputaran aktiva tetap dan mengukur rasio profitabilitas dengan menggunakan *Return On Asset* (ROA), *Return On Equity* (ROE).

D. Rumusan Masalah

Peneliti merumuskan masalah sebagai berikut berdasarkan latar belakang informasi yang telah diberikan di atas:

1. Bagaimana analisis rasio aktivitas ditinjau dari perputaran piutang pada perusahaan PT Ramayana Lestari Sentosa Tahun 2018-2022?
2. Bagaimana analisis rasio aktivitas ditinjau dari perputaran persediaan pada perusahaan PT Ramayana Lestari Sentosa Tahun 2018-2022?
3. Bagaimana analisis rasio aktivitas ditinjau dari perputaran aktiva tetap pada perusahaan PT Ramayana Lestari Sentosa Tahun 2018-2022?
4. Bagaimana analisis rasio profitabilitas ditinjau dari ROA pada perusahaan PT Ramayana Lestari Sentosa Tahun 2018-2022?
5. Bagaimana analisis rasio profitabilitas ditinjau dari ROE pada perusahaan PT Ramayana Lestari Sentosa Tahun 2018-2022?

E. Tujuan dan Manfaat Penelitian

1. Tujuan Penelitian

Sesuai dengan permasalahan yang telah dijabarkan dan perumusan masalah yang sudah di jelaskan, tujuan dari penelitian ini adalah:

- a. Untuk mengetahui rasio aktivitas ditinjau dari perputaran piutang pada perusahaan PT Ramayana Lestari Sentosa Tahun 2018-2022.
- b. Untuk mengetahui rasio aktivitas ditinjau dari perputaran persediaan pada perusahaan PT Ramayana Lestari Sentosa Tahun 2018-2022.

- c. Untuk mengetahui rasio aktivitas ditinjau dari perputaran aktiva tetap pada perusahaan PT Ramayana Lestari Sentosa Tahun 2018-2022.
- d. Untuk mengetahui rasio profitabilitas ditinjau dari ROA pada perusahaan PT Ramayana Lestari Sentosa Tahun 2018-2022.
- e. Untuk mengetahui rasio profitabilitas ditinjau dari ROE pada perusahaan PT Ramayana Lestari Sentosa Tahun 2018-2022.

2. Manfaat Penelitian

Manfaat dari penelitian ini diharapkan mencakup:

a. Secara Teoritis

Diharapkan penelitian ini dapat menyampaikan kontribusi ilmu pengetahuan sehingga bisa berperan menjadi pedoman bagi penelitian sejenis dalam perkembangan akuntansi khususnya yang berhubungan dengan rasio aktivitas terhadap profitabilitas sehingga dapat memunculkan langkah-langkah untuk mencegah risiko yang mungkin terjadi di masa depan.

b. Secara Praktis

1) Bagi lembaga perusahaan

Penelitian ini diharapkan dapat memberikan informasi berharga bagi PT Ramayana Lestari Sentosa Tbk, khususnya dalam analisis laporan keuangan untuk penilaian dan peningkatan kinerja keuangan.

2) Bagi investor

Penelitian ini diharapkan dapat memberikan ringkasan dan rincian mengenai analisis laporan keuangan untuk mengevaluasi kinerja keuangan suatu perusahaan dan membantu calon investor baru atau investor saat ini yang ingin memperoleh lebih banyak saham dalam mengambil keputusan investasi.

F. Penelitian Relevan

Berikut beberapa penelitian terdahulu yang dapat dijadikan acuan untuk penelitian lebih lanjut mengenai topik terkait Analisis Rasio Aktivitas Terhadap Profitabilitas Perusahaan pada PT Ramayana Lestari Tbk Tahun 2018-2022.

Tabel 1.2
Hasil Penelitian Sebelumnya

Nama dan Judul Penelitian	Metode Penelitian	Hasil Penelitian	Persamaan Penelitian	Perbedaan Penelitian
Azhar, Analisis Rasio Likuiditas Dan Profitabilitas untuk Menilai Kinerja Keuangan Perusahaan PT Berlina Tbk tahun 2014-2019. ¹⁸	Deskriptif kuantitatif	Hasil Penelitian ini menunjukkan bahwa dari sisi rasio likuiditas, kas dan bank belum mampu menjamin hutang lancar saat jatuh tempo, karena asset lancar lebih terkonsentrasi pada piutang dan persediaan. Sedangkan untuk rasio profitabilitas, diketahui bahwa rasio ini cenderung menurun. Hal ini berarti perusahaan kurang baik dalam menekan biaya, sehingga walaupun laba	<ul style="list-style-type: none"> - Menggunakan metode deskriptif kuantitatif - Rasio profitabilitas menggunakan indikator ROA dan ROE 	<ul style="list-style-type: none"> - rasio yang digunakan profitabilitas dan likuiditas - lokasi penelitian PT Berlina Tbk - Tahun yang diteliti 2014-2019

¹⁸ Achmad Azhar Cholil, "Analisis Rasio Likuiditas dan Profitabilitas Untuk Menilai Kinerja Keuangan Perusahaan PT Berlina Tbk Tahun 2014-2019," *Jurnal Ekonomi Manajemen Sistem Informasi* 2, no. 3 (February 8, 2021): 401–13, doi:10.31933/jemsi.v2i3.420.

Nama dan Judul Penelitian	Metode Penelitian	Hasil Penelitian	Persamaan Penelitian	Perbedaan Penelitian
		mengalami kenaikan namun hal ini diikuti pula kenaikan biaya-biaya operasionalnya.		
Bakhtiar, Analisis Rasio Profitabilitas Dan Solvabilitas Pada PT Mayora Indah Tbk ¹⁹	Deskriptif kuantitatif	Hasil penelitian menunjukkan bahwa kinerja keuangan dari segi analisis profitabilitas dan solvabilitas kurang baik. Hal tersebut dapat dilihat dari hasil perhitungan yang menunjukkan bahwa dari analisis profitabilitas dan solvabilitas berada di bawah standar. Hal tersebut disebabkan perusahaan kurang mampu mengoptimalkan sumber daya yang dimiliki oleh perusahaan. Baik dari sumber daya berupa modal, asset dan investasi yang kurang menghasilkan profit atau laba dari pemanfaatan.	Menggunakan metode deskriptif kuantitatif	<ul style="list-style-type: none"> - rasio yang digunakan profitabilitas dan solvabilitas - lokasi penelitian PT Maora Indah Tbk
Hamida Hasan, Analisis Rasio Likuiditas, Aktivitas Dan Profitabilitas Untuk Mengukur Kinerja Keuangan Pada PT Kibi Garden Pare's. ²⁰	Kuantitatif dan kualitatif	Hasil penelitian ini menunjukkan bahwa kinerja PT Kibi Garden Pare menggunakan analisis rasio likuiditas, kegiatan dan perubahan profitabilitas setiap tahunnya. Hal ini karena hasil pengukuran ketiga rasio keuangan tersebut menunjukkan beberapa rasio yang telah mencapai standar industri	Rasio profitabilitas menggunakan dua indikator	<ul style="list-style-type: none"> - rasio yang digunakan profitabilitas, aktivitas, likuiditas - lokasi penelitian PT Gibi Garden Pare's - Tahun yang diteliti 2017-2019 - Menggunakan metode kuantitatif dan

¹⁹ Syamsul Bakhtiar Ass, "Analisis Rasio Profitabilitas Dan Solvabilitas Pada PT Mayora Indah Tbk," 2020.

²⁰ Hamida Hasan, "Analisis Rasio Likuiditas, Aktivitas dan Profitabilitas untuk Mengukur Kinerja Keuangan pada PT Kibi Garden Pare's," 2021.

Nama dan Judul Penelitian	Metode Penelitian	Hasil Penelitian	Persamaan Penelitian	Perbedaan Penelitian
		dan beberapa yang belum mencapai standar industri.		
Yessy Arsita, Analisis Rasio Keuangan Untuk Mengukur Kinerja Keuangan PT Sentul City, Tbk. ²¹	Kuantitatif	Hasil analisis dari penelitian ini adalah rasio likuiditas berada dalam keadaan likuid. Rasio Solvabilitas dalam keadaan baik karena berada diatas standar rasio keuangan. Rasio aktivitas dan profitabilitas berada dalam keadaan kurang baik karena berada dibawah standar rasio keuangan.	Menggunakan metode kuantitatif	<ul style="list-style-type: none"> - rasio yang digunakan solvabilitas, aktivitas, likuiditas - lokasi penelitian PT Sentul City Tbk - Tahun yang diteliti 2014-2019
Andi Iswandi, Analisis Rasio Profitabilitas Sebagai Alat Penilaian Kinerja Keuangan Bank Syariah di Indonesia (Studi Kasus Laporan Tahun 2016-2018). ²²	Deskriptif kuantitatif	Hasil analisis kinerja keuangan bank BRI Syari'ah pada tahun 2016-2018 mengalami fluktuasi jika dilihat dari <i>return on asset</i> , <i>net profit margin</i> dan <i>return on equity</i> berada ditahun 2017 sedangkan pada tahun 2016 nilai rasio profitabilitas berada diposisi tertinggi baik secara <i>return on asset</i> , <i>net profit margin</i> dan <i>return on equity</i> yang menandakan bahwa kinerja keuangan tahun 2018 sangat menurun.	Menggunakan metode deskriptif kuantitatif rasio yang digunakan profitabilitas dengan indikator ROA, ROE	<ul style="list-style-type: none"> - lokasi penelitian Bank Syariah di Indonesia - Tahun yang diteliti 2016-2018

²¹ Yessy Arsita, "Analisis Rasio Keuangan Untuk Mengukur Kinerja Keuangan Pt Sentul City, Tbk.," *Jurnal Manajemen Pendidikan Dan Ilmu Sosial* 2, no. 1 (March 3, 2021): 152–67, doi:10.38035/jmpis.v2i1.436.

²² Andi Iswandi, "Analisis Rasio Profitabilitas sebagai Alat Penilaian Kinerja Keuangan Bank Syariah di Indonesia (Studi Kasus Laporan Tahun 2016-2018)," *Al-Tasyree: Jurnal Bisnis, Keuangan dan Ekonomi Syariah* 14, no. 01 (July 19, 2022): 22–34, doi:10.59833/altasyree.v14i01.712.

BAB II

LANDASAN TEORI

A. Analisis Rasio

1. Pengertian Analisis Rasio

Analisis rasio adalah alat analisis yang digunakan dalam menjelaskan hubungan dari data keuangan yaitu dengan membandingkan antara data yang satu dengan yang lainnya.¹ Analisis rasio dapat dijadikan sebagai salah satu alat untuk melihat atau menganalisis tentang kesehatan dan kinerja keuangan perusahaan. Analisis ini digunakan untuk mengetahui hubungan pos-pos tertentu dari pada laporan keuangan serta kombinasinya. Dalam menganalisis laporan keuangan diperlukan beberapa rasio untuk memberikan gambaran mengenai situasi perusahaan. Rasio adalah gambaran situasi perusahaan pada waktu tertentu sehingga dapat diketahui kecendrungan situasi perusahaan pada masa yang akan datang melalui gerakan yang terjadi pada masa lalu sampai sekarang.²

2. Keunggulan Analisis Rasio

Analisis rasio ini memiliki keunggulan dibanding teknik analisis lainnya, keunggulan tersebut adalah:

- a. Rasio merupakan angka-angka atau ikhtisar statistic yang lebih mudah dibaca dan ditafsirkan.

¹ Kasmir, *Pengantar Manajemen Keuangan*, 104.

² Francis Hutabarat, *Analisis Kinerja Keuangan Perusahaan* (Banten: Desanta Multiavisitama, 2020), 90.

- b. Merupakan pengganti yang lebih sederhana dari informasi yang disajikan laporan keuangan yang sangat rinci dan rumit.
- c. Mengetahui posisi perusahaan di tengah industri lain.
- d. Sangat bermanfaat untuk bahan dalam mengisi model-model pengambilan keputusan dan model prediksi.
- e. Menstandarlisasi ukuran perusahaan.
- f. Lebih mudah memperbandingkan perusahaan dengan perusahaan lain atau melihat perkembangan perusahaan secara periodik atau *time series*.
- g. Lebih mudah melihat tren perusahaan serta melakukan prediksi di masa yang akan datang.³

3. Kelemahan Analisis Rasio

Analisis rasio ini juga memiliki kelemahan dibanding teknik analisis lainnya, kelemahan tersebut adalah:

- a. Rasio diambil dari data akuntansi yang memerlukan tafsiran. Data akuntansi itu mengandung data manipulasi atau kesalahan lainnya.
- b. Kesalahan menilai bentuk perusahaan, misalnya menyamakan *turn over* untuk supermarket.
- c. Membandingkan industrial rasio di Indonesia dengan perusahaan di luar negeri sehingga analisisnya kurang berimbang atau memaksakan dirasionalisasi.

³ Kasmir, *Pengantar Manajemen Keuangan*, 116.

- d. Laporan keuangan yang dianalisis tidak menggambarkan perubahan nilai uang dan tenaga belinya.⁴

B. Rasio Aktivitas

1. Pengertian Rasio Aktivitas

Rasio aktivitas merupakan rasio yang digunakan untuk mengukur efektivitas perusahaan dalam menggunakan aset yang dimilikinya, termasuk untuk mengukur tingkat efisiensi perusahaan dalam memanfaatkan sumber daya yang ada. Rasio ini juga digunakan untuk menilai kemampuan perusahaan dalam melaksanakan aktivitas sehari-hari. Berdasarkan hasil pengukuran rasio tersebut dapat diambil kesimpulan apakah perusahaan telah secara efisien dan efektif dalam memanfaatkan sumber daya yang dimilikinya.⁵

2. Tujuan Rasio Aktivitas

Kasmir mengungkapkan bahwa tujuan dari penggunaan rasio aktivitas adalah

- 1) Dapat mengukur lamanya penagihan piutang pada periode tertentu dan dapat mengetahui berapa kali dana yang ditanamkan dalam piutang dapat berputar.
- 2) Dapat menghitung hari rata-rata piutang tertagih atau dikumpulkan.
- 3) Dapat menghitung berapa lama persediaan tersimpan di gudang.

⁴ *Ibid.*, 117.

⁵ *Ibid.*, 174–175.

- 4) Dapat mengukur berapa kali perputaran dana yang diinvestasikan dalam modal kerja terjadi pada satu periode dan berapa penjualan yang dapat dihasilkan dari setiap penggunaan modal kerja.
- 5) Dapat mengukur berapa kali perputaran dana yang diinvestasikan dalam aktiva tetap terjadi pada satu periode.
- 6) Dapat mengukur pemanfaatan semua aktiva yang dibandingkan dengan penjualan (*sales*).⁶

3. Manfaat Rasio Aktivitas

Kasmir mengatakan Terdapat beberapa manfaat dari penggunaan rasio aktivitas dilihat dari sisi piutang, persediaan, modal kerja dan penjualan, serta aktiva dan penjualan, sebagai berikut:

1) Piutang

Dengan menghitung rasio perputaran piutang maka perusahaan dapat mengetahui lamanya piutang dapat tertagih, serta mengetahui berapa kali dana dalam piutang berputar. Hal ini dapat dijadikan bahan evaluasi bagi perusahaan untuk menentukan strategi penjualan barang secara kredit dan strategi penagihan kepada pelanggan. Dari rasio ini juga diketahui hari rata-rata piutang tertagih yang dapat dijadikan acuan untuk menghitung jumlah hari rata rata piutang tidak dapat ditagih.

2) Persediaan

Pihak manajemen dapat mengetahui berapa hari persediaan tersimpan di gudang dan berapa kali persediaan berputar dalam satu periode.

⁶ *Ibid.*, 175.

3) Modal kerja dan penjualan

Manajer perusahaan dapat mengetahui berapa kali modal kerja berputar dalam satu periode dan kemampuan modal kerja dalam menghasilkan penjualan.

4) Aktiva dan penjualan

Manajer dapat mengetahui perputaran dana yang diinvestasikan pada aktiva tetap berputar sebanyak berapa kali dalam satu periode, serta dapat membandingkan semua aktiva dengan penjualan perusahaan pada satu periode.⁷

4. Jenis-jenis rasio aktivitas

Dari beberapa ahli keuangan telah merangkum jenis-jenis rasio aktivitas, yaitu sebagai berikut:

1) Perputaran Piutang (*Receivable Turnover*)

Perputaran piutang mengukur berapa lama piutang dapat tertagih atau berapa kali dana yang diinvestasikan dalam piutang berputar dalam satu periode. Perkiraan lama terkumpulnya piutang dapat dihitung dengan cara membagi total penjualan kredit (seluruh penjualan diasumsikan dijual secara kredit) dengan piutang rata-rata.⁸

Rumus perhitungan perputaran piutang adalah:

$$\text{Perputaran Piutang} = \frac{\text{Penjualan}}{\text{Rata-Rata Piutang}}$$

⁷ Novia Sandra Dewi, *Dasar-Dasar Analisis Laporan Keuangan* (Kota Bandung-Jawa Barat: Media Sains Indonesia, 2021).

⁸ M Panji Elaga, "Analisis Rasio Aktivitas Untuk Menilai Kinerja Keuangan Pada PT Hanjaya Mandala Sampoerna Tbk." 2 (2018): 11.

Semakin tinggi rasio perputaran piutang menunjukkan bahwa dana yang ditanamkan dalam piutang mampu menghasilkan jumlah penjualan yang tinggi. Perputaran piutang yang tinggi juga menunjukkan bahwa dana yang tertanam dalam piutang dapat dikumpulkan kembali dalam waktu yang relatif lebih cepat. Sebaliknya, ketika perusahaan mengalami kesulitan dalam pengumpulan piutang atau penagihan, maka dana yang tertahan dalam piutang akan semakin besar. Semakin besarnya nilai piutang mempengaruhi rasio perputaran piutang dengan menunjukkan angka rasio yang semakin rendah.⁹

Berdasarkan hasil perhitungan rasio, suatu perusahaan harus memiliki standar rasio untuk dianggap memiliki tingkat pengukuran yang baik. Berikut standar industri perputaran piutang:

Tabel 2.1
Standar Industri Perputaran Piutang

Keterangan Standar Industri	Tingkat
Sangat baik	> 15 kali
Baik	15 kali
Kurang baik	< 15 kali

Sumber: kasmir “Analisis Laporan Keuangan”¹⁰

2) Perputaran Persediaan (*Inventory Turnover*)

Perputaran persediaan mengukur seberapa cepat persediaan berputar dalam siklus produksi normal, semakin cepat perputaran

⁹ Kasmir, *Pengantar Manajemen Keuangan*, 178–179.

¹⁰ *Ibid.*, 179.

persediaan maka akan menghasilkan penjualan yang tinggi.¹¹ Efisiensi pemanfaatan persediaan dapat dilihat dari perputaran yang semakin tinggi, namun perputaran yang terlalu tinggi juga tidak baik bagi perusahaan sehingga perlu diseimbangkan dan ditentukan titik persediaan yang optimal.

Rumus perhitungan perputaran persediaan adalah:¹²

$$\text{Perputaran Persediaan} = \frac{\text{Penjualan}}{\text{Rata-Rata Persediaan}}$$

Semakin tinggi tingkat perputaran persediaan menunjukkan bahwa semakin cepat barang persediaan terjual atau semakin singkat masa penyimpanan persediaan di gudang. Masa penyimpanan persediaan yang singkat akan menekan biaya perawatan barang disimpan digudang serta memperkecil dana yang tertanam dalam persediaan. Namun perusahaan harus tetap menyeimbangkan tingkat perputaran persediaan ini ungkap sartono, karena jika perputaran persediaan terlalu tinggi akan berdampak pada persediaan barang di gudang yang rendah, dan akan berdampak pada ketersediaan barang yang akan dijual.¹³

Berdasarkan hasil perhitungan rasio, suatu perusahaan harus memiliki standar rasio untuk dianggap memiliki tingkat pengukuran yang baik. Berikut standar industri perputaran persediaan:

¹¹ Sheilla Cindy Rosananda and Mia Ika Rahmawati, "Pengaruh Perputaran Kas, Perputaran Piutang Dan Perputaran Persediaan Terhadap Profitabilitas," 2023.

¹² Kasmir, *Pengantar Manajemen Keuangan*, 182.

¹³ Ridla Tsamrotul Fuady and Isma Rahmawati, "Pengaruh Perputaran Kas, Perputaran Piutang, Dan Perputaran Persediaan Terhadap Profitabilitas (Studi Kasus Pada Perusahaan Makanan Dan Minuman Yang Terdaftar Di BEI Tahun 2012-2016)," *Jurnal Ilmiah Binaniaga*, May 8, 2019, 51, doi:10.33062/jib.v14i1.306.

Tabel 2.2
Standar Industri Perputaran Persediaan

Keterangan Standar Industri	Tingkat
Sangat baik	>6kali
Baik	6 kali
Kurang baik	< 6 kali

Sumber: kasmir “Analisis Laporan Keuangan”¹⁴

3) Perputaran Aktiva Tetap (*Fixed Assets Turnover*)

Perputaran aktiva tetap mengukur seberapa sering aktiva tetap berputar untuk menghasilkan penjualan dalam satu periode, ungkap kasmir. Rasio ini dihitung dengan cara menghubungkan penjualan dengan aktiva tetap, ungkap sawir. Dengan rasio ini dapat diketahui bagaimana perusahaan menggunakan aktiva tetapnya seperti gedung, tanah, mesin, kendaraan, perlengkapan kantor dan aktiva tetap lainnya dalam menghasilkan penjualan menurut sartono atau berapa rupiah penjualan yang dapat dihasilkan dari setiap rupiah yang ditanamkan pada aktiva tetap menurut sawir.

Rumus perhitungan perputaran aktiva tetap:¹⁵

$$\text{Perputaran Aktiva Tetap} = \frac{\text{Penjualan}}{\text{Total Aktiva Tetap}}$$

Rasio perputaran aktiva tetap yang rendah memberikan indikasi bahwa penggunaan aktiva tetap kurang menguntungkan. Dengan kata lain, penjualan yang dihasilkan tidak cukup baik dengan aktiva tetap

¹⁴ Kasmir, *Pengantar Manajemen Keuangan*, 183.

¹⁵ *Ibid.*, 186.

yang digunakan atau dapat dikatakan bahwa pemanfaatan aktiva tetap tidak efisien.¹⁶

Berdasarkan hasil perhitungan rasio, suatu perusahaan harus memiliki standar rasio untuk dianggap memiliki tingkat pengukuran yang baik. Berikut standar industri rasio perputaran aktiva tetap:

Tabel 2.3
Standar Industri Perputaran Aktiva Tetap

Keterangan Standar Industri	Tingkat
Sangat baik	>5 kali
Baik	5 kali
Kurang baik	< 5 kali

Sumber: kasmir “Analisis Laporan Keuangan”.¹⁷

C. Rasio Profitabilitas

1. Pengertian Rasio Profitabilitas

Menurut Kasmir rasio profitabilitas merupakan rasio untuk menilai kemampuan perusahaan dalam mencari keuntungan. Rasio ini juga memberikan ukuran tingkat efektivitas manajemen suatu perusahaan.¹⁸ Hal ini ditunjukkan oleh laba yang dihasilkan dari penjualan dan pendapatan investasi. Intinya bahwa penggunaan rasio ini menunjukkan efisiensi perusahaan. Rasio profitabilitas ini yang biasanya dijadikan bahan pertimbangan investor dalam menanamkan sahamnya

¹⁶ Raden Roro Fara Diba, Eka Sudarmaji, and M Rubiul Yatim, “Analisis Kinerja Keuangan Sebelum dan Sesudah Pandemi Covid-19 Pada PT Media Nusantara Citra Tbk Periode 2018-2021,” 2023.

¹⁷ Kasmir, *Pengantar Manajemen Keuangan*, 187.

¹⁸ *Ibid.*, 198.

disuatu perusahaan. Bila suatu perusahaan memiliki tingkat profitabilitas yang tinggi terhadap pengembalian saham, maka seorang investor akan memilih perusahaan tersebut untuk menanamkan sahamnya. Penjualan dan investasi yang besar sangat diperlukan dan mempengaruhi besarnya rasio profitabilitas semakin besar aktivitas penjualan dan investasi maka akan semakin besar pula rasio profitabilitasnya.¹⁹

2. Tujuan Profitabilitas

Rasio profitabilitas mempunyai tujuan yang tidak hanya bagi pihak pemilik usaha atau manajemen saja, melainkan juga bagi pihak di luar perusahaan, terutama pihak-pihak yang memiliki hubungan atau kepentingan dengan perusahaan.²⁰ Adapun tujuan penggunaan rasio profitabilitas bagi perusahaan, maupun bagi pihak luar perusahaan antara lain yaitu:

- 1) Untuk mengukur atau menghitung laba yang diperoleh perusahaan dalam satu periode tertentu.
- 2) Untuk menilai posisi laba perusahaan tahun sebelumnya dengan tahun sekarang.
- 3) Untuk menilai perkembangan laba dari waktu ke waktu.
- 4) Untuk menilai besarnya laba bersih sesudah pajak dengan modal sendiri.

¹⁹ Arsita, "Analisis Rasio Keuangan Untuk Mengukur Kinerja Keuangan Pt Sentul City, Tbk."

²⁰ Iswandi, "Analisis Rasio Profitabilitas sebagai Alat Penilaian Kinerja Keuangan Bank Syariah di Indonesia (Studi Kasus Laporan Tahun 2016-2018)."

- 5) Untuk mengukur produktivitas seluruh dana perusahaan yang digunakan baik modal pinjaman maupun modal sendiri.
- 6) Untuk mengukur produktivitas dari seluruh dana perusahaan yang digunakan baik modal sendiri.²¹

3. Manfaat Profitabilitas

Profitabilitas juga memiliki manfaat yang tidak hanya bagi pihak pemilik usaha atau manajemen saja, tetapi juga bagi pihak di luar perusahaan, terutama pihak-pihak yang memiliki hubungan atau kepentingan dengan perusahaan. Adapun manfaat yang diperoleh perusahaan antara lain yaitu:

- 1) Mengetahui besarnya tingkat laba yang diperoleh perusahaan dalam satu periode.
- 2) Mengetahui posisi laba perusahaan tahun sebelumnya dengan tahun sekarang.
- 3) Mengetahui perkembangan laba dari waktu ke waktu.
- 4) Mengetahui besarnya laba bersih sesudah pajak dengan modal sendiri.
- 5) Mengetahui produktivitas dari seluruh dana perusahaan yang digunakan baik modal pinjaman maupun modal sendiri.²²

4. Indikator Rasio Profitabilitas

Sesuai dengan tujuan yang hendak dicapai, terdapat beberapa indikator rasio profitabilitas yang dapat digunakan. Masing-masing indikator rasio profitabilitas digunakan untuk menilai serta mengukur

²¹ Kasmir, *Pengantar Manajemen Keuangan*, 199.

²² *Ibid.*, 200.

posisi keuangan perusahaan dalam suatu periode tertentu atau untuk beberapa periode. Penggunaan seluruh atau sebagian rasio profitabilitas tergantung dari kebijakan manajemen. Dalam praktiknya, indikator rasio profitabilitas yang digunakan adalah:

1) *Return On Assets* (ROA)

ROA adalah rasio yang mengukur laba setelah pajak dengan total aktiva. ROA menunjukkan kemampuan perusahaan dengan menggunakan seluruh aktiva yang dimiliki untuk menghasilkan laba setelah pajak. Rasio ini penting bagi pihak manajemen untuk mengevaluasi efektifitas dan efisiensi manajemen perusahaan dalam mengelola seluruh aktiva perusahaan. Semakin besar ROA, maka semakin efisien penggunaan aktiva perusahaan atau dengan kata lain dengan jumlah aktiva yang sama bisa dihasilkan laba yang lebih besar, dan begitu pula sebaliknya.

Rumus perhitungan ROA adalah:

$$\text{ROA} = \frac{\text{Laba Bersih Setelah Pajak}}{\text{Total Aktiva}} \times 100$$

Dengan menghitung nilai ROA, bisa diketahui bagaimana prospek masa depan dari perusahaan dan juga sebagai dasar dalam pengambilan keputusan. Jika nilai ROA yang diperoleh tinggi artinya tinggi pula aset perusahaan dalam memperoleh keuntungan.²³

²³ Agnesia and Situngkir, "Analisis ROA dan ROE Terhadap Kinerja Keuangan Pada PT. Bank Negara Indonesia (BNI) Periode 2017-2021."

Berdasarkan hasil perhitungan rasio, suatu perusahaan harus memiliki standar rasio untuk dianggap memiliki tingkat pengukuran yang baik. Berikut standar industri ROA:

Tabel 2.4
Standar Industri *Return On Assets*

Keterangan Standar Industri	Tingkat %
Sangat baik	>5,98%
Baik	5,98%
Kurang baik	<5,98%

Sumber: kasmir “Analisis Laporan Keuangan”.²⁴

2) *Return On Equity* (ROE)

ROE merupakan rasio yang mengukur seberapa baik suatu perusahaan dapat menghasilkan laba bersih dari ekuitas pemegang saham. ROE dapat dihitung dengan membagi laba bersih setelah pajak dengan ekuitas pemegang saham, dan tingkat ROE yang lebih tinggi menunjukkan seberapa baik perusahaan dapat mengalokasikan modal yang diberikan oleh investor secara efektif. ROE juga dapat digunakan sebagai indikator kinerja perusahaan dan dapat digunakan sebagai tolok ukur terhadap seberapa baik perusahaan tersebut. Rasio ini menunjukkan efisiensi penggunaan modal sendiri. Semakin tinggi rasio ini, semakin baik. Artinya posisi pemilik perusahaan semakin kuat, demikian pula sebaliknya.

Rumus perhitungan ROE adalah:²⁵

²⁴ Kasmir, *Pengantar Manajemen Keuangan*, 205.

$$\text{ROE} = \frac{\text{Laba Bersih}}{\text{Ekuitas}} \times 100\%$$

Berdasarkan hasil perhitungan rasio, suatu perusahaan harus memiliki standar rasio untuk dianggap memiliki tingkat pengukuran yang baik. Berikut standar industri ROE:

Tabel 2.5
Standar Industri *Return On Equity*

Keterangan Standar Industri	Tingkat %
Sangat baik	>8,32%
Baik	8,32%
Kurang baik	<8,32%

Sumber: kasmir "Analisis Laporan Keuangan".²⁶

²⁵ *Ibid.*, 206.

²⁶ *Ibid.*

BAB III

METODE PENELITIAN

A. Rancangan Penelitian

Jenis penelitian dalam penelitian ini adalah deskriptif. Menurut Sugiyono, penelitian deskriptif adalah penelitian yang dilakukan untuk mengetahui nilai variabel mandiri baik satu atau lebih tanpa membuat perbandingan atau menghubungkan dengan variabel yang lain.¹ Berdasarkan uraian di atas penelitian deskriptif dalam penulisan ini adalah menggambarkan fakta apa adanya dengan cara yang sistematis dan akurat. Penelitian ini bertujuan untuk mengetahui rasio aktivitas dan rasio profitabilitas pada laporan keuangan perusahaan PT Ramayana Lestari Sentosa Tbk.

Sifat penelitian ini menggunakan metode kuantitatif. Menurut Sugiyono Metode penelitian kuantitatif, yaitu metode penelitian yang berlandaskan pada fenomena atau gejala yang digunakan untuk meneliti pada sampel dan populasi tertentu dengan mengumpulkan data menggunakan instrument yang berbentuk angka.² Berdasarkan pengertian diatas penelitian menghitung rasio aktivitas menggunakan perhitungan perputaran piutang, perputaran persediaan, perputaran aktiva tetap dan rasio profitabilitas menggunakan ROA, ROE dari laporan keuangan perusahaan PT Ramayana Lestari Sentosa Tbk.

¹ Sugiyono, *Metode Penelitian Kuantitatif Kualitatif dan R&D* (Bandung: Alfabeta, 2013), 71.

² *Ibid.*, 73.

B. Definisi Operasional Variabel

Definisi operasional adalah memberikan definisi pada suatu variabel dengan cara memberikan arti kegiatan ataupun memberikan suatu operasional yang diperlukan untuk mengukur variabel tersebut.³ Adapun definisi operasional dalam penelitian ini adalah sebagai berikut:

Tabel 3.1
Definisi Operasional Variabel

No	Definisi Operasional	Indikator	Skala
1	Perputaran Piutang adalah rasio yang mengukur berapa lama piutang dapat tertagih atau berapa kali dana yang diinvestasikan dalam piutang berputar dalam satu periode. ⁴	$\text{Perputaran Piutang} = \frac{\text{Penjualan Kredit}}{\text{Piutang}}$	Rasio
2	Perputaran Persediaan adalah rasio yang digunakan untuk mengukur berapa kali dana yang ditanam dalam persediaan ini berputar dalam suatu periode. ⁵	$\text{Perputaran Persediaan} = \frac{\text{Penjualan}}{\text{Persediaan}}$	Rasio
3	Perputaran aktiva tetap adalah rasio yang digunakan untuk mengatur dana yang ditanamkan dalam aktiva tetap berputar dalam suatu periode. ⁶	$\text{Perputaran Aktiva Tetap} = \frac{\text{Penjualan}}{\text{Total Aktiva Tetap}}$	Rasio
4	ROA adalah rasio yang mengukur laba setelah pajak dengan total aktiva. ⁷	$\text{ROA} = \frac{\text{Laba Bersih}}{\text{Total Aset}} \times 100$	Rasio
5	ROE merupakan rasio untuk mengukur laba bersih sesudah pajak dengan modal sendiri. ⁸	$\text{ROE} = \frac{\text{Laba Bersih}}{\text{Modal}} \times 100$	Rasio

³ *Ibid.*, 70.

⁴ Kasmir, *Pengantar Manajemen Keuangan.*, 178.

⁵ *Ibid.*, 182.

⁶ *Ibid.*, 186.

⁷ *Ibid.*, 203.

⁸ *Ibid.*, 207.

C. Populasi, Sampel, dan Teknik Pengambilan Sempel

1. Populasi

Menurut Sugiyono, populasi adalah wilayah generalisasi yang terdiri dari obyek atau subyek yang mempunyai kualitas dan karakteristik tertentu yang ditetapkan oleh peneliti untuk dipelajari dan kemudian ditarik kesimpulannya.⁹ Populasi adalah seluruh data yang menjadi perhatian kita dalam suatu ruang lingkup dan waktu yang kita tentukan. Jadi, populasi berhubungan dengan data, bukan manusianya. Jika manusia memberikan suatu data, maka banyaknya atau ukuran populasi akan sama banyaknya dengan ukuran manusia.¹⁰ Populasi pada penelitian ini adalah Laporan keuangan PT Ramayana Lestari Sentosa Tbk dalam bentuk laporan neraca dan laporan laba rugi yang terdaftar di Bursa Efek Indonesia.

2. Sampel

Menurut Sugiono Sampel adalah bagian dari jumlah dan karakteristik yang dimiliki oleh populasi tersebut.¹¹ PT Ramayana Lestari Sentosa Tbk tahun 2018-2022 yang tercatat di Bursa Efek Indonesia dijadikan sebagai sampel penelitian.

3. Teknik Pengambilan Sempel

Teknik pengambilan sampel adalah teknik sampling. Teknik pengambilan sampel ini digunakan untuk menentukan sampel yang akan

⁹ Sugiyono, *Metode Penelitian Kuantitatif Kualitatif dan R&D*, 80.

¹⁰ Slamet Riyanto and Aglis Andhita Hatmawan, *Metode Riset Penelitian Kuantitatif di Bidang Manajemen, Teknik, Pendidikan, dan Eksperimen* (Yogyakarta: Deepublish, 2020), 102.

¹¹ Sugiyono, *Metode Penelitian Kuantitatif Kualitatif dan R&D*, 82.

digunakan dalam penelitian.¹² Pada penelitian ini teknik sampling menggunakan *Probability Sampling*. Menurut Sugiyono *Probability Sampling* merupakan teknik pengambilan sampel yang memberi peluang atau kesempatan sama bagi setiap anggota populasi untuk dipilih menjadi sampel.¹³

D. Teknik Pengumpulan Data

Teknik pengumpulan data merupakan cara yang digunakan untuk mengumpulkan informasi atau fakta-fakta yang ada di lapangan. Untuk mendapatkan data yang akurat diperlukan langkah-langkah yang sesuai dengan penelitian.¹⁴ Pada penelitian ini menggunakan Dokumentasi sebagai alat penelitian yang digunakan dalam penelitian ini. Peneliti menggunakan pendekatan dokumentasi untuk berusaha mendapatkan data dari dokumen yang berisi laporan keuangan Perusahaan dan data lainnya. Tujuan dari dokumentasi ini adalah untuk memudahkan peneliti dalam meneliti laporan keuangan Perusahaan dengan memberikan daftar kebutuhan data yang diperlukan untuk penelitian,¹⁵ yaitu data diambil dari situs resmi PT Ramayana Lestari Sentosa Tbk dan laporan keuangan diambil dari Bursa Efek Indonesia (BEI) di *www.idx.co.id*.

E. Teknik Analisis data

Teknik analisis data merupakan metode dalam memproses data menjadi informasi. Dalam penelitian ini, peneliti akan menggunakan analisis

¹² Slamet Riyanto and Aglis Andhita Hatmawan, *Metode Riset Penelitian Kuantitatif di Bidang Manajemen, Teknik, Pendidikan, dan Eksperimen*, 116.

¹³ Sugiyono, *Metode Penelitian Kuantitatif Kualitatif dan R&D*, 224.

¹⁴ *Ibid.*, 225.

¹⁵ Suharsimi Arikunto, *Prosedur Penelitian* (Rineka Cipta, 2010), 66.

data deskriptif, yaitu analisis yang menggambarkan atau mendeskripsikan data sebagaimana adanya tanpa membuat kesimpulan yang berlaku untuk umum atau generalisasi. Analisis ini dilakukan dengan menghitung rasio keuangan yang merupakan indikator untuk menilai Perusahaan yaitu menggunakan rasio aktivitas menggunakan indikator perputaran piutang, perputaran persediaan, perputaran aktiva tetap rasio profitabilitas menggunakan indikator ROA, ROE, kemudian memaparkan hasil analisis.

Indikator yang digunakan untuk menilai masing-masing rasio adalah sebagai berikut:

1. Rasio aktivitas

Analisis rasio aktivitas ditinjau dari perputaran piutang, perputaran persediaan, dan perputaran aktiva tetap, dapat menggunakan rumus perhitungan berikut:

- a. Rumus perhitungan perputaran piutang¹⁶

$$\text{Perputaran Piutang} = \frac{\text{Penjualan}}{\text{Rata-Rata Piutang}}$$

- b. Rumus perhitungan perputaran persediaan¹⁷

$$\text{Perputaran Persediaan} = \frac{\text{Penjualan}}{\text{Rata-Rata Persediaan}}$$

- c. Rumus perhitungan perputaran aktiva tetap¹⁸

$$\text{Perputaran Aktiva Tetap} = \frac{\text{Penjualan}}{\text{Total Aktiva Tetap}}$$

¹⁶ Kasmir, *Pengantar Manajemen Keuangan*, 178.

¹⁷ *Ibid.*, 182.

¹⁸ *Ibid.*, 186.

2. Rasio profitabilitas

Analisis rasio profitabilitas ditinjau dari ROA dan ROE, dapat menggunakan rumus perhitungan berikut:

- a. Rumus perhitungan ROA¹⁹

$$\text{ROA} = \frac{\text{Laba Bersih Setelah Pajak}}{\text{Total Aktiva}} \times 100$$

- b. Rumus perhitungan ROE²⁰

$$\text{ROE} = \frac{\text{Laba Bersih}}{\text{Ekuitas}} \times 100\%$$

¹⁹ *Ibid.*, 203.

²⁰ *Ibid.*, 207.

BAB IV

HASIL PENELITIAN DAN PEMBAHASAN

A. Hasil Penelitian

1. Deskripsi Lokasi Penelitian

Sebagaimana yang telah dijelaskan pada bab sebelumnya, penelitian ini dilakukan untuk menguji bagaimana rasio aktivitas terhadap profitabilitas perusahaan pada PT Ramayana Lestari Sentosa Tbk Tahun 2018-2022.

PT Ramayana Lestari Sentosa Tbk didirikan di Indonesia pada tanggal 14 Desember 1983 berdasarkan Akta Notaris R. Muh. Hendarmawan, S.H., No. 60 pada tanggal yang sama. Akta pendirian ini disahkan oleh Menteri Kehakiman Republik Indonesia dalam Surat Keputusan No. C2-5877.HT.01.01.TH.85 tanggal 17 September 1985 dan diumumkan dalam Berita Negara No.9 Tambahan No.589 tanggal 3 Oktober 1985. Anggaran Dasar Perusahaan telah mengalami beberapa kali perubahan, terakhir sehubungan dengan persetujuan pemegang saham atas perubahan Anggaran Dasar Perusahaan untuk disesuaikan dengan Peraturan Otoritas Jasa Keuangan (OJK) sebagaimana disebutkan dalam Akta Notaris Rianto, S.H., No. 5 tanggal 16 September 2015. Perubahan tersebut telah mendapat persetujuan dari Menteri Hukum dan Hak Asasi Manusia Republik Indonesia berdasarkan Surat Keputusan No. AHU0024968.AH.01.11 Tahun 2016 tanggal 25 Februari 2016.

Perusahaan mulai beroperasi secara komersial pada tahun 1983. Sesuai dengan Pasal 3 Anggaran Dasar Perusahaan, kegiatan utama Perusahaan adalah perdagangan umum yang menjual berbagai macam barang seperti pakaian, aksesoris, tas, sepatu, kosmetik dan produk-produk kebutuhan sehari-hari melalui gerai serba ada (*Department Store dan Supermarket*) milik Perusahaan. Pada tahun 2022, Perusahaan menghentikan operasi tiga (3) gerai dan mengoperasikan gerai baru sebanyak tiga (3) gerai. Pada tanggal 31 Desember 2022 dan 2021, jumlah gerai yang dioperasikan oleh Perusahaan adalah sebagai berikut:

Tabel 4.1
Daftar Gerai PT Ramayana Lestari Sentosa Tbk

Keterangan	2018	2019	2020	2021	2022
Ramayana	113	112	101	99	99
Robinson	3	4	3	3	3
Cahaya	2	2	2	2	2

Sumber data: Laporan Keuangan Tahunan PT Ramayana Lestari Sentosa Tbk

Seluruh gerai yang dioperasikan Perusahaan berlokasi di Jakarta, Jawa (Jawa Barat, Jawa Timur dan Jawa Tengah), Sumatera, Bali, Kalimantan, Nusa Tenggara, Sulawesi dan Papua. Kantor pusat Perusahaan berdomisili di Jl. K.H. Wahid Hasyim No. 220 A-B, Jakarta 10250. PT Ramayana Makmur sentosa adalah entitas induk terakhir dari Perusahaan dengan persentase kepemilikan sebesar 58,80%.

1. Visi

Hadir Sebagai Solusi Pangsa Massal dalam Produk Fashion.

2. Misi

Menghadirkan pengalaman berbelanja yang seru dan menyenangkan dengan jaminan produk berkualitas, bergaya keren dan dengan harga yang terjangkau.

3. Struktur Organisasi

Komponen struktur organisasi adalah departemen dan spesialisasi pekerjaan yang menjadi struktural penting. Berikut struktur organisasi dalam PT Ramayana Lestari Sentosa Tbk:¹

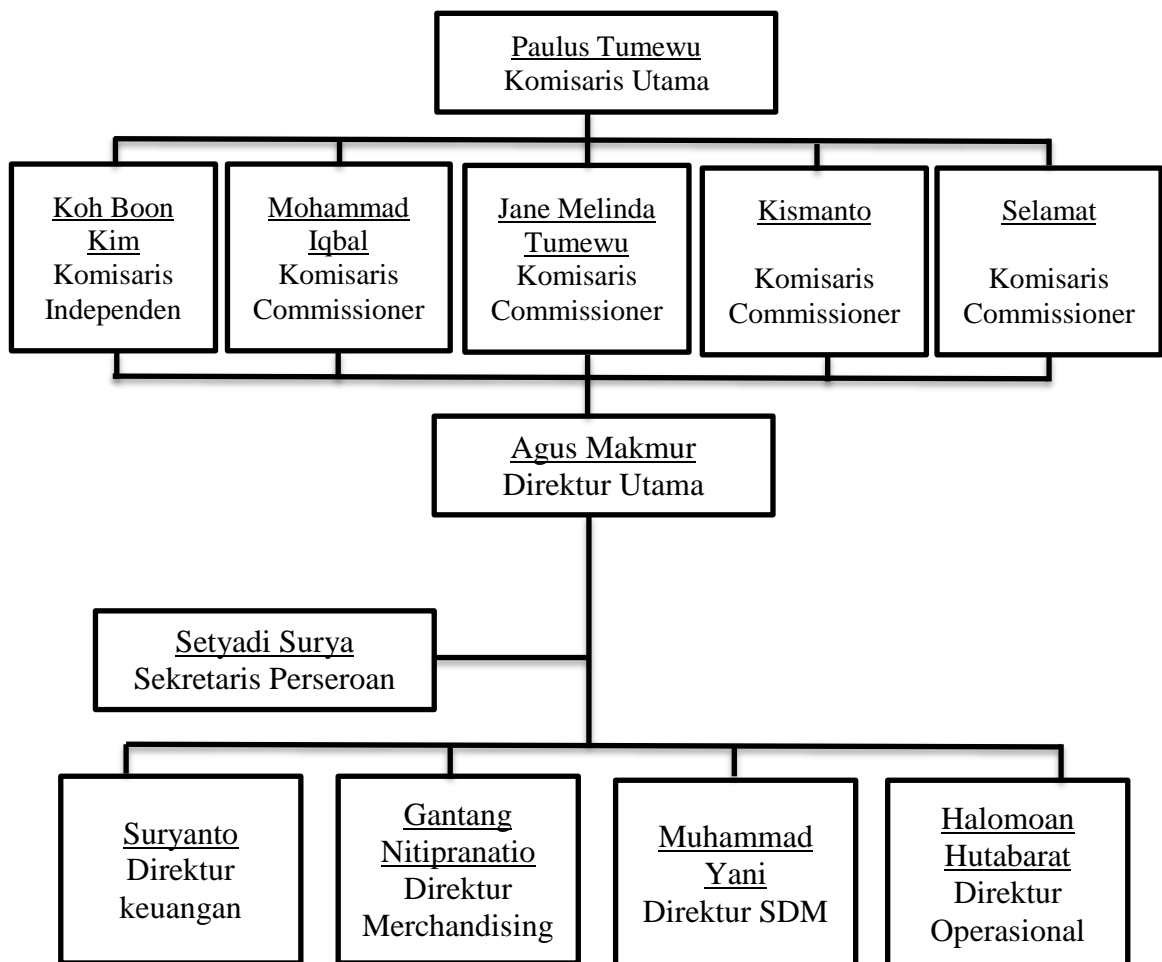

Sumber: Annual Report PT Ramayana Lestari Sentosa Tbk

Gambar 4.1
Struktur Organisasi Perusahaan

¹ PT Ramayana Lestari Sentosa Tb, "Annual Report 2022."

2. Data Hasil Penelitian

a. Rasio aktivitas

Terdapat tiga indikator yang digunakan dalam rasio aktivitas dalam penelitian ini, yaitu sebagai berikut:

1) Perputaran Piutang

Laporan keuangan yang digunakan untuk mencari persentase perputaran piutang adalah neraca saldo dan laporan laba rugi. Dimana dalam neraca saldo yang diambil adalah akun piutang usaha, perusahaan PT Ramayana Lestari Sentosa Tbk memiliki piutang usaha pada 2018 sebesar Rp16.346.000.000, 2019 sebesar Rp12.523.000.000, 2020 sebesar Rp7.623.000.000, 2021 sebesar Rp6.632.000.000, 2022 sebesar Rp12.797.000.000. kemudian dalam laporan laba rugi yang diambil adalah akun penjualan kredit, perusahaan PT Ramayana Lestari Sentosa Tbk memiliki penjualan kredit pada 2018 sebesar Rp1.804.708.000.000, 2019 sebesar Rp1.893.917.000.000, 2020 sebesar Rp1.137.053.000.000, 2021 sebesar Rp1.179.819.000.000, 2022 sebesar Rp1.728.051.000.000.

Berdasarkan data diatas berikut rumus dan perhitungan perputaran piutang:

$$\text{Perputaran Piutang} = \frac{\text{Penjualan Kredit}}{\text{Piutang Usaha}}$$

$$\text{a) } 2018 = \frac{\text{Rp1.804.708.000.000}}{\text{Rp16.346.000.000}} = 110,41 \text{ kali}$$

$$\text{b) } 2019 = \frac{\text{Rp1.893.917.000.000}}{\text{Rp12.523.000.000}} = 151,24 \text{ kali}$$

$$c) 2020 = \frac{\text{Rp}1.137.053.000.000}{\text{Rp}7.623.000.000} = 149,16 \text{ kali}$$

$$d) 2021 = \frac{\text{Rp}1.179.819.000.000}{\text{Rp}6.632.000.000} = 177,90 \text{ kali}$$

$$e) 2022 = \frac{\text{Rp}351.998.000.000}{\text{Rp}12.797.000.000} \times x = 135,04 \text{ kali}$$

Tabel 4.2
Hasil Perhitungan Perputaran Piutang

Keterangan	2018	2019	2020	2021	2022
Perputaran Piutang	110,41 kali	151,24 kali	149,16 kali	177,90 kali	135,04 kali

Sumber: data diolah peneliti

Dari data tabel 4.2 diketahui bahwa nilai perputaran piutang tertinggi pada tahun 2021 dengan persentase 177,90 kali dengan persentase terendah pada tahun 2018 sebesar 110,41 kali. Nilai rata-rata yang dimiliki pada tahun 2018-2022 sebesar 144,75 kali.

2) Perputaran Persediaan

Laporan keuangan yang digunakan untuk mencari persentase perputaran persediaan adalah neraca saldo dan laporan laba rugi. Dimana dalam neraca saldo yang diambil adalah akun persediaan, perusahaan PT Ramayana Lestari Sentosa Tbk memiliki persediaan pada 2018 sebesar Rp859.767.000.000, 2019 Rp791.194.000.000, 2020 sebesar Rp493.436.000.000, 2021 sebesar Rp592.982.000.000, 2022 sebesar Rp619.147.000.000. Kemudian dalam laporan laba rugi yang diambil adalah akun penjualan, perusahaan PT Ramayana Lestari Sentosa Tbk memiliki

penjualan pada 2018 sebesar Rp5.739.553.000.000, 2019 sebesar Rp5.596.398.000.000, 2020 sebesar Rp2.527.951.000.000, 2021 sebesar Rp2.592.682.000.000, 2022 sebesar Rp2.996.613.000.000.

Berdasarkan data diatas berikut rumus dan perhitungan perputaran persediaan:

$$\text{Perputaran Persediaan} = \frac{\text{Penjualan}}{\text{Persediaan}}$$

$$\text{a) } 2018 = \frac{\text{Rp}5.739.553.000.000}{\text{Rp}859.767.000.000} = 6,68 \text{ kali}$$

$$\text{b) } 2019 = \frac{\text{Rp}5.596.398.000.000}{\text{Rp}791.194.000.000} = 7,07 \text{ kali}$$

$$\text{c) } 2020 = \frac{\text{Rp}2.527.951.000.000}{\text{Rp}493.436.000.000} = 5,12 \text{ kali}$$

$$\text{d) } 2021 = \frac{\text{Rp}2.592.682.000.000}{\text{Rp}592.982.000.000} = 4,37 \text{ kali}$$

$$\text{e) } 2022 = \frac{\text{Rp}2.996.613.000.000}{\text{Rp}619.147.000.000} = 4,84 \text{ kali}$$

Tabel 4.3
Hasil Perhitungan Perputaran Persediaan

Keterangan	2018	2019	2020	2021	2022
Perputaran Persediaan	6,68 kali	7,07 kali	5,12 kali	4,37 kali	4,84 kali

Sumber: data diolah peneliti

Dari data tabel 4.3 diketahui bahwa nilai perputaran persediaan tertinggi pada tahun 2019 dengan persentase 7,07 kali dengan persentase terendah pada tahun 2020 sebesar 5,12 kali. Nilai rata-rata yang dimiliki pada tahun 2018-2022 sebesar 5,62 kali.

3) Perputaran Aktiva Tetap

Laporan keuangan yang digunakan untuk mencari persentase perputaran aktiva tetap adalah neraca saldo dan laporan laba rugi. Dimana dalam neraca saldo yang diambil adalah akun aktiva tetap, perusahaan PT Ramayana Lestari Sentosa Tbk memiliki aktiva tetap pada 2018 sebesar Rp1.685.559.000.000, 2019 sebesar Rp1.632.164.000.000, 2020 sebesar Rp2.084.364.000.000, 2021 sebesar Rp1.843.725.000.000, 2022 sebesar Rp1.816.207.000.000. kemudian dalam laporan laba rugi yang diambil adalah akun penjualan, perusahaan PT Ramayana Lestari Sentosa Tbk memiliki penjualan pada 2018 sebesar Rp5.739.553.000.000, 2019 sebesar Rp5.596.398.000.000, 2020 sebesar Rp2.527.951.000.000, 2021 sebesar Rp2.592.682.000.000, 2022 sebesar Rp2.996.613.000.000.

Berdasarkan data diatas berikut rumus dan perhitungan perputaran aktiva tetap:

$$\text{Perputaran Aktiva Tetap} = \frac{\text{Penjualan}}{\text{Aktiva Tetap}}$$

$$\text{a) } 2018 = \frac{\text{Rp}5.739.553.000.000}{\text{Rp}1.685.559.000.000} = 7,33 \text{ kali}$$

$$\text{b) } 2019 = \frac{\text{Rp}5.596.398.000.000}{\text{Rp}1.632.164.000.000} = 7,69 \text{ kali}$$

$$\text{c) } 2020 = \frac{\text{Rp}2.527.951.000.000}{\text{Rp}2.084.364.000.000} = 3,87 \text{ kali}$$

$$\text{d) } 2021 = \frac{\text{Rp}2.592.682.000.000}{\text{Rp}1.843.725.000.000} = 4,82 \text{ kali}$$

$$e) 2022 = \frac{\text{Rp}2.996.613.000.000}{\text{Rp}1.816.207.000.000} = 5,92 \text{ kali}$$

Tabel 4.4
Hasil Perhitungan Perputaran Aktiva Tetap

Keterangan	2018	2019	2020	2021	2022
Perputaran Aktiva Tetap	7,33 kali	7,69 kali	3,87 kali	4,82 kali	5,92 kali

Sumber: data diolah peneliti

Dari data tabel 4.4 diketahui bahwa nilai perputaran aktiva tetap tertinggi pada tahun 2019 dengan persentase 7,69 kali dengan persentase terendah pada tahun 2020 sebesar 3,87 kali. Nilai rata-rata yang dimiliki pada tahun 2018-2022 sebesar 5,93 kali.

b. Rasio profitabilitas

Terdapat dua indikator yang digunakan dalam rasio profitabilitas dalam penelitian ini, yaitu sebagai berikut:

a. ROA

Laporan keuangan yang digunakan untuk mencari persentase ROA adalah neraca saldo dan laporan laba rugi. Dimana dalam neraca saldo yang diambil adalah akun total aktiva, perusahaan PT Ramayana Lestari Sentosa Tbk memiliki total aktiva pada 2018 sebesar Rp5.243.047.000.000, 2019 sebesar Rp5.649.823.000.000, 2020 sebesar Rp5.285.218.000.000, 2021 sebesar Rp5.085.410.000.000, 2022 sebesar Rp5.235.114.000.000. kemudian dalam laporan laba rugi yang diambil adalah akun laba bersih, perusahaan PT Ramayana Lestari Sentosa Tbk memiliki laba bersih pada 2018 sebesar Rp587.105.000.000, 2019 sebesar

Rp647.898.000.000, 2020 sebesar -Rp138.874.000.000, 2021 sebesar Rp166.161.000.000, 2022 sebesar Rp351.998.000.000.

Berdasarkan data diatas berikut rumus dan perhitungan ROA:

$$\text{Return On Assets} = \frac{\text{Laba Bersih Setelah Pajak}}{\text{Total Aktiva}} \times 100\%$$

- a) 2018 = $\frac{\text{Rp}587.105.000.000}{\text{Rp}5.243.047.000.000} \times 100\% = 11,20\%$
- b) 2019 = $\frac{\text{Rp}647.898.000.000}{\text{Rp}5.649.823.000.000} \times 100\% = 11,47\%$
- c) 2020 = $\frac{-\text{Rp}138.874.000.000}{\text{Rp}5.285.218.000.000} \times 100\% = -2,63\%$
- d) 2021 = $\frac{\text{Rp}166.161.000.000}{\text{Rp}5.085.410.000.000} \times 100\% = 3,27\%$
- e) 2022 = $\frac{\text{Rp}351.998.000.000}{\text{Rp}5.235.114.000.000} \times 100\% = 6,72\%$

Tabel 4.5
Hasil Perhitungan ROA

Keterangan	2018	2019	2020	2021	2022
ROA	11,20%	11,47%	-2,63%	3,27%	6,72%

Sumber: data diolah peneliti

Dari data tabel 4.5 diketahui bahwa nilai ROA tertinggi pada tahun 2019 dengan persentase 11,47% dengan persentase terendah pada tahun 2020 sebesar -2,63%. Nilai rata-rata yang dimiliki pada tahun 2018-2022 sebesar 6,01%.

b. ROE

Laporan keuangan yang digunakan untuk mencari persentase ROE adalah neraca saldo dan laporan laba rugi. Dimana dalam neraca saldo yang diambil adalah akun modal, perusahaan

PT Ramayana Lestari Sentosa Tbk memiliki total aktiva pada 2018 sebesar Rp3.827.465.000.000, 2019 sebesar Rp4.168.930.000.000, 2020 sebesar Rp3.718.744.000.000, 2021 sebesar Rp3.596.823.000.000, 2022 sebesar Rp3.728.476.000.000. kemudian dalam laporan laba rugi yang diambil adalah akun laba bersih, perusahaan PT Ramayana Lestari Sentosa Tbk memiliki laba bersih pada 2018 sebesar Rp587.105.000.000, 2019 sebesar Rp647.898.000.000, 2020 sebesar -Rp138.874.000.000, 2021 sebesar Rp166.161.000.000, 2022 sebesar Rp351.998.000.000.

Berdasarkan data diatas berikut rumus dan perhitungan ROE:

$$\text{Return On Assets} = \frac{\text{Laba Bersih Setelah Pajak}}{\text{Total Modal}} \times 100\%$$

$$\text{a) 2018} = \frac{\text{Rp}587.105.000.000}{\text{Rp}3.827.465.000.000} \times 100\% = 15,34\%$$

$$\text{b) 2019} = \frac{\text{Rp}647.898.000.000}{\text{Rp}4.168.930.000.000} \times 100\% = 15,54\%$$

$$\text{c) 2020} = \frac{-\text{Rp}138.874.000.000}{\text{Rp}3.718.744.000.000} \times 100\% = -3,73\%$$

$$\text{d) 2021} = \frac{\text{Rp}166.161.000.000}{\text{Rp}3.596.823.000.000} \times 100\% = 4,62\%$$

$$\text{e) 2022} = \frac{\text{Rp}351.998.000.000}{\text{Rp}3.728.476.000.000} \times 100\% = 9,44\%$$

Tabel 4.6
Hasil Perhitungan ROE

Keterangan	2018	2019	2020	2021	2022
ROE	15,34%	15,54%	-3,73%	4,62%	9,44%

Sumber: data diolah peneliti

Dari data tabel 4.6 diketahui bahwa nilai ROE tertinggi pada tahun 2019 dengan persentase 15,54% dengan persentase terendah pada tahun 2020 sebesar -3,73%. Nilai rata-rata yang dimiliki pada tahun 2018-2022 sebesar 8,24%.

B. Pembahasan

1. Rasio Aktivitas

a. Perputaran Piutang

Berdasarkan hasil perhitungan perputaran piutang PT Ramayana Lestari Sentosa Tbk berkisar antara 110,41 kali sampai 151,24 kali. Kemampuan perusahaan dalam hal perputaran dana yang tertanam dalam piutang sebanyak 110,41 kali pada tahun 2018, 151,24 kali pada tahun 2019, 149,16 kali pada tahun 2020, 177,90 kali pada tahun 2021 dan pada tahun 2022 menjadi 135,04 kali. Perputaran piutang PT Ramayana Lestari Sentosa Tbk cenderung naik turun setiap tahunnya. Penurunan terbesar terjadi pada tahun 2018 dengan rasio perputaran piutang 110,41 kali. Meskipun penjualan tahun 2018 perusahaan mengalami kenaikan dari tahun sebelumnya, namun piutang dagang perusahaan belum tentu mengalami kenaikan yang signifikan jika dibandingkan dengan tahun berikutnya. Jika dibandingkan dengan standar industri perputaran piutang sebanyak 15 kali, perputaran piutang PT Ramayana Lestari Sentosa Tbk dapat dikatakan sangat baik karena jauh lebih tinggi dari standar industri. Maka tahun 2018-2022 dapat dikatakan penagihan

piutang yang dilakukan manajemen dapat dianggap berhasil karena melebihi angka rata-rata industri. Perputaran piutang yang menurun disebabkan karena piutang yang dimiliki perusahaan mengalami penurunan setiap tahunnya.

b. Perputaran Persediaan

Berdasarkan tingkat perputaran persediaan PT Ramayana Lestari Sentosa Tbk mengalami penurunan setiap tahunnya. Pada tahun 2018 adalah 6,68 kali artinya bahwa tingkat perputaran persediaannya 6,68 kali dalam waktu satu tahun, pada tahun 2019 tingkat perputaran piutangnya 7,07 kali kali dalam waktu satu tahun, pada tahun 2020 tingkat perputaran piutangnya 5,12 kali dalam waktu satu tahun, pada tahun 2021 tingkat perputaran piutangnya 4,37 kali dalam waktu satu tahun, dan pada tahun 2022 tingkat perputaran piutangnya 4,84 kali dalam waktu satu tahun. Perusahaan PT Ramayana Lestari Sentosa Tbk menunjukkan kurang efektifnya pada tahun 2020-2022 dalam hal pengelolaan persediaan perusahaannya. Karena perputaran persediaan menunjukkan angka yang sangat kecil dibawah rata-rata industri. Perputaran yang semakin kecil yang artinya perusahaan menahan persediaan dalam jumlah berlebihan (tidak produktif). Perusahaan dapat dikatakan efisien dan liquid persediaan baik apabila rasio yang diperoleh tinggi. Demikian pula apabila perputaran persediaan rendah berarti perusahaan bekerja secara tidak efisiensi atau tidak produktif dan

banyak barang persediaan yang menumpuk. Hal ini akan mengakibatkan investasi dalam tingkat pengembalian yang rendah.

Penyebab perputaran persediaan pada tahun 2020-2022 dinyatakan kurang baik karena tidak efektifitasnya perusahaan mengelola persediaan yang dimiliki perusahaan, ini dibuktikan dengan persediaan yang dimiliki perusahaan PT Ramayana Lestari Sentosa Tbk selalu mengalami penurunan pada tahun 2020-2022. Namun pada tahun 2018-2019 perputaran persediaan ini dinyatakan sangat baik karena efektifitasnya perusahaan mengelola persediaan, ini dibuktikan dengan aset tetap yang dimiliki perusahaan PT Ramayana Lestari Sentosa Tbk selalu mengalami kenaikan.

c. Perputaran Aktiva Tetap

Nilai perputaran aktiva tetap PT Ramayana Lestari Sentosa Tbk dilihat dari tabel di atas mengalami peningkatan dan penurunan. Pada tahun 2018 menunjukkan nilai 7,33 kali yang berarti setiap Rp 1,00 yang diinvestasikan pada aktiva tetap, dapat menghasilkan penjualan sebesar Rp 7,33 dari total aktiva tetap. Pada tahun 2019 mengalami kenaikan nilai rasio perputaran aktiva tetap menjadi 7,69 kali yang berarti setiap Rp 1,00 yang diinvestasikan pada aktiva tetap, dapat menghasilkan penjualan sebesar Rp 7,69 dari total aktiva tetap. Pada tahun 2020, mengalami penurunan menjadi 3,87 yang artinya setiap Rp 1,00 yang diinvestasikan pada aktiva

tetap, dapat menghasilkan penjualan sebesar Rp 3,87 dari total aktiva tetap.

Pada tahun 2021, kembali naik menjadi 4,82 kali yang artinya setiap Rp 1,00 yang diinvestasikan pada aktiva tetap, dapat menghasilkan penjualan sebesar Rp 4,82 dari total aktiva tetap. Pada tahun 2022, nilai perputaran aktiva tetap naik menjadi 5,92 kali yang artinya setiap Rp 1,00 yang diinvestasikan pada aktiva tetap, dapat menghasilkan penjualan sebesar Rp 5,92 dari total aktiva tetap. Dalam periode lima tahun terakhir, rasio perputaran aktiva tetap PT Ramayana Lestari Sentosa Tbk berada pada nilai 3,87 kali hingga 7,69 kali.

Nilai pada tahun 2018, 2019 dan 2022 dapat dikatakan sangat baik karena berada diatas standar industri sebesar 5 kali. Sedangkan nilai pada tahun 2020-2021 tersebut jika dibandingkan dengan standar industri masih berada di bawah standar industri sehingga dapat dikatakan tidak baik, yang berarti perusahaan belum mampu memaksimalkan kapasitas aktiva tetap yang dimiliki jika dibandingkan dengan perusahaan lain. Kondisi perusahaan pada tahun 2020-2021 sangat tidak mengembirakan karena terjadi penurunan rasio. Lebih lagi jika dibandingkan dengan rata-rata industri untuk perputaran aktiva tetap adalah 5 kali, berarti perusahaan belum mampu memaksimalkan kapasitas aktiva tetap yang dimiliki.

Penyebab perputaran aktiva tetap pada tahun 2020-2021 dinyatakan kurang baik karena tidak efektifitasnya perusahaan mengelola aset tetapnya, ini dibuktikan dengan aset tetap yang dimiliki perusahaan PT Ramayana Lestari Sentosa Tbk selalu mengalami penurunan pada tahun 2020-2021. Namun pada tahun 2018, 2019 dan 2022 penyebab perputaran aktiva tetap ini dinyatakan sangat baik karena efektifitasnya perusahaan mengelola aset tetapnya, ini dibuktikan dengan aset tetap yang dimiliki perusahaan PT Ramayana Lestari Sentosa Tbk selalu mengalami kenaikan.

2. Rasio Profitabilitas

a. ROA

Berdasarkan hasil perhitungan ROA pada lima tahun terakhir PT Ramayana Lestari Sentosa Tbk masuk dalam kategori rendah dimulai pada tahun 2020. Nilai standar industri untuk ROA yang baik adalah 5,98%. Pada tahun 2018, 2019 dan 2022 perusahaan tersebut dikatakan sangat baik karena perusahaan tersebut memiliki nilai ROA yang tinggi dan berada di atas standar industri, ini dilatar belakangi oleh aktiva yang dimiliki tinggi sehingga laba yang diperolehpun tinggi. Sedangkan pada tahun 2020-2021, perusahaan tersebut memiliki nilai ROA yang rendah dan berada di bawah standar industri sehingga dapat dikatakan kurang baik. Rendahnya nilai ROA tersebut mengidentifikasikan bahwa saat masa pandemi perusahaan kurang efisien dalam mengelola serta memanfaatkan

aktiva yang dimiliki, ini dibuktikan dengan aktiva yang dimiliki perusahaan PT Ramayana Lestari Sentosa Tbk selalu mengalami penurunan sehingga mempengaruhi kemampuan perusahaan dalam menghasilkan keuntungan.

ROA tertinggi pada tahun 2019 dengan persentase 11,47% yang artinya setiap 1 rupiah dalam aset yang dimiliki perusahaan memperoleh keuntungan sebesar 11,47% dan persentase terendah pada tahun 2020 sebesar -2,63% yang artinya setiap 1 rupiah dalam aset yang dimiliki perusahaan memperoleh kerugian sebesar -2,63%.

Pada tahun 2018 nilai ROA sebesar 11,20%, pada tahun 2019 11,47%, pada tahun 2020 -2,63%, pada tahun 2021 3,27%, pada tahun 2022 6,72%. Nilai ROA yang rendah yang diperoleh pada tahun 2020-2021 disebabkan oleh rendahnya laba bersih yang diperoleh perusahaan.

b. ROE

Berdasarkan hasil perhitungan ROE pada lima tahun terakhir PT Ramayana Lestari Sentosa Tbk masuk dalam kategori rendah dimulai pada tahun 2020. Nilai standar industri untuk ROE yang baik adalah 8,32%. Pada tahun 2018, 2019 dan 2022 perusahaan tersebut dikatakan sangat baik karena perusahaan tersebut memiliki nilai ROE yang tinggi dan berada di atas standar industri, ini dilatar belakangi oleh modal yang dimiliki tinggi sehingga laba yang diperolehpun tinggi. Sedangkan pada tahun 2020-2021, perusahaan

tersebut memiliki nilai ROE yang rendah dan berada di bawah standar industri, sehingga dapat dikatakan kurang baik. Rendahnya nilai ROE tersebut mengidentifikasi bahwa saat masa pandemi perusahaan kurang efisien dalam mengelola serta memanfaatkan modal yang dimiliki, ini dibuktikan dengan modal yang dimiliki perusahaan PT Ramayana Lestari Sentosa Tbk selalu mengalami penurunan sehingga mempengaruhi kemampuan perusahaan dalam menghasilkan keuntungan.

ROE tertinggi diperoleh pada tahun 2019 dengan persentase 15,54% yang artinya setiap 1 rupiah dalam modal yang dimiliki perusahaan memperoleh keuntungan sebesar 15,54% dan persentase terendah pada tahun 2020 sebesar -3,73% yang artinya setiap 1 rupiah dalam modal yang dimiliki perusahaan memperoleh kerugian sebesar -3,73%.

Pada tahun 2018 nilai ROE sebesar 15,34%, pada tahun 2021 4,62%, pada tahun 2022 9,44%. Nilai ROE yang rendah pada tahun 2020-2021 disebabkan oleh rendahnya laba bersih yang diperoleh perusahaan.

BAB V

PENUTUP

A. Kesimpulan

Berdasarkan hasil penelitian yang dilakukan pada perusahaan PT Ramayana Lestari Sentosa Tbk tahun 2018-2022 dapat disimpulkan:

1. Rasio aktivitas ditinjau dari perputaran piutang perusahaan PT Ramayana Lestari Sentosa Tbk pada tahun 2018-2022 berada dalam kondisi sangat baik karena perolehan nilai perputaran piutang lebih dari standar industri perputaran piutang sebesar 15 kali.
2. Rasio aktivitas ditinjau dari perputaran persediaan perusahaan PT Ramayana Lestari Sentosa Tbk pada tahun 2018-2019 berada dalam kondisi sangat baik karena perolehan nilai perputaran persediaan lebih dari standar industri sebesar 6 kali. Sedangkan pada tahun 2020-2022 berada dalam kondisi kurang baik karena perolehan nilai perputaran persediaan kurang dari standar industri.
3. Rasio aktivitas ditinjau dari perputaran aktiva tetap perusahaan PT Ramayana Lestari Sentosa Tbk pada tahun 2018, 2019, dan 2022 berada dalam kondisi sangat baik karena perolehan nilai perputaran aktiva tetap lebih dari standar industri sebesar 5 kali. Sedangkan pada tahun 2020-2021 berada dalam kondisi kurang baik karena perolehan nilai perputaran aktiva tetap kurang dari standar industri.
4. Rasio profitabilitas ditinjau dari ROA perusahaan PT Ramayana Lestari Sentosa Tbk pada tahun 2018, 2019 dan 2022 berada dalam kondisi

sangat baik karena perolehan nilai ROA lebih dari standar industri sebesar 5,98 kali. Sedangkan pada tahun 2020-2021 berada dalam kondisi kurang baik karena perolehan nilai ROA kurang dari standar industri.

5. Rasio profitabilitas ditinjau dari ROE perusahaan PT Ramayana Lestari Sentosa Tbk pada tahun 2018, 2019 dan berada dalam kondisi sangat baik karena perolehan nilai ROE lebih dari standar industri sebesar 8,32 kali. Sedangkan pada tahun 2020-2021 berada dalam kondisi kurang baik karena perolehan nilai ROE kurang dari standar industri.

B. Saran

Berdasarkan kesimpulan penelitian ini, peneliti memberikan saran kepada perusahaan PT Ramayana Lestari Sentosa Tbk dan untuk peneliti yang ingin melanjutkan penelitian. Adapun saran diberikan adalah:

1. Perusahaan diharapkan tetap dapat mempertahankan piutang perusahaan, agar tetap menghasilkan perputaran yang baik.
2. Perusahaan harus meningkatkan kembali pengelolaan persediaan, modal, aset yang dimiliki perusahaan tersebut agar dapat mempertahankan laba yang akan diperoleh setiap tahunnya.
3. Peneliti berharap penelitian ini dapat bermanfaat dan dijadikan sebagai bahan referensi tambahan untuk penelitian selanjutnya.

DAFTAR PUSTAKA

- Adyani, Lyla Rahma. "Analisis Faktor-Faktor Yang Mempengaruhi Profitabilitas (Roa)," n.d.
- Agnesia, Tamara, and Tiar Lina Situngkir. "Analisis ROA dan ROE Terhadap Kinerja Keuangan Pada PT. Bank Negara Indonesia (BNI) Periode 2017-2021." *ISOQUANT: Jurnal Ekonomi, Manajemen dan Akuntansi* 7, no. 1 (June 5, 2023): 1–13. doi:10.24269/iso.v7i1.1620.
- Alfitri, Isni Denok. "Pengaruh Rasio Profitabilitas, Rasio Aktivitas, Dan Ukuran Perusahaan Terhadap Pertumbuhan Laba," 2018.
- Arsita, Yessy. "Analisis Rasio Keuangan Untuk Mengukur Kinerja Keuangan Pt Sentul City, Tbk." *Jurnal Manajemen Pendidikan Dan Ilmu Sosial* 2, no. 1 (March 3, 2021): 152–67. doi:10.38035/jmpis.v2i1.436.
- Azhar Cholil, Achmad. "Analisis Rasio Likuiditas dan Profitabilitas Untuk Menilai Kinerja Keuangan Perusahaan PT Berlina Tbk Tahun 2014-2019." *Jurnal Ekonomi Manajemen Sistem Informasi* 2, no. 3 (February 8, 2021): 401–13. doi:10.31933/jemsi.v2i3.420.
- Carolina, Cyntia. "Dampak Pandemi Covid 19 terhadap Perubahan Harga Saham dan Volume Transaksi pada PT. Ramayana Lestari Sentosa, TBK." *Journal on Education*, December 31, 2022, 1524–31. doi:10.31004/joe.v5i1.782.
- Diba, Raden Roro Fara, Eka Sudarmaji, and M Rubiul Yatim. "Analisis Kinerja Keuangan Sebelum dan Sesudah Pandemi Covid-19 Pada PT Media Nusantara Citra Tbk Periode 2018-2021," 2023.
- Elaga, M Panji. "Analisis Rasio Aktivitas Untuk Menilai Kinerja Keuangan Pada PT Hanjaya Mandala Sampoerna Tbk." 2 (2018): 11.
- Francis Hutabarat. *Analisis Kinerja Keuangan Perusahaan*. Banten: Desanta Muliavisitama, 2020.
- Fuady, Ridla Tsamrotul, and Isma Rahmawati. "Pengaruh Perputaran Kas, Perputaran Piutang, Dan Perputaran Persediaan Terhadap Profitabilitas (Studi Kasus Pada Perusahaan Makanan Dan Minuman Yang Terdaftar Di BEI Tahun 2012-2016)." *Jurnal Ilmiah Binaniaga*, May 8, 2019, 51. doi:10.33062/jib.v14i1.306.
- Hamida Hasan. "Analisis Rasio Likuiditas, Aktivitas dan Profitabilitas untuk Mengukur Kinerja Keuangan pada PTKibi Garden Pare's," 2021.

- Idris, Qanita Salsabila, Agung Widhi Kurniawan, and Anwar. "Analisis Rasio Aktivitas Untuk Menilai Kinerja Keuangan Pt. Pln (Persero) Up3 Makassar Selatan," 2022.
- Iswandi, Andi. "Analisis Rasio Profitabilitas sebagai Alat Penilaian Kinerja Keuangan Bank Syariah di Indonesia (Studi Kasus Laporan Tahun 2016-2018)." *Al-Tasyree: Jurnal Bisnis, Keuangan dan Ekonomi Syariah* 14, no. 01 (July 19, 2022): 22–34. doi:10.59833/altasyree.v14i01.712.
- Kasmir. *Pengantar Manajemen Keuangan*. Jakarta: Kencana, 2009.
- Krismonika, Septiana Dwi and Rosita. "Analisis rasio aktivitas keuangan pada masa covid-19 terhadap laba bersih," 2022.
- Kurnia Dwi Ramadhan and La Ode Syarfan. "Analisis Laporan Keuangan Dalam Mengukur Kinerja Perusahaan Pada Pt. Ricky Kurniawan Kertapersada (Makin Group) Jambi," Oktober 2016.
- Novia Sandra Dewi. *Dasar-Dasar Analisis Laporan Keuangan*. Kota Bandung-Jawa Barat: Media Sains Indonesia, 2021.
- Oktrima, Bulan. "Analisis Kinerja Keuangan Menggunakan Rasio Profitabilitas dan Likuiditas Pada PT Ramayana Lestari Sentosa Tbk," 2018.
- PT Ramayana Lestari Sentosa Tb. "Annual Report 2022," n.d. <https://www.ramayana.co.id>.
- Riduan, Nur Wahyu, and Dwi Anggarani. "Analisis Rasio Keuangan Untuk Mengukur Kinerja Keuangan Perusahaan Sebelum dan Saat Pandemi Covid 19 Pada PT Semen Indonesia Persero Tbk," 2021.
- Rosananda, Sheilla Cindy, and Mia Ika Rahmawati. "Pengaruh Perputaran Kas, Perputaran Piutang Dan Perputaran Persediaan Terhadap Profitabilitas," 2023.
- Slamet Riyanto and Aglis Andhita Hatmawan. *Metode Riset Penelitian Kuantitatif di Bidang Manajemen, Teknik, Pendidikan, dan Eksperimen*. Yogyakarta: Deepublish, 2020.
- Sufiana, Nina, and Ni Ketut Purnawati. "Pengaruh Perputaran Kas, Perputaran Piutang Dan Perputaran Persediaan Terhadap Profitabilitas," n.d.
- Sugiyono. *Metode Penelitian Kuantitatif Kualitatif dan R&D*. Bandung: Alfabeta, 2013.
- Suharsimi Arikunto. *Prosedur Penelitian*. Rineka Cipta, 2010.

Sukawati, Renny, and Elis Hernawati. "Pengaruh Perputaran Aset Tetap Terhadap Profitabilitas Perusahaan." *Jurnal Ilmu Keuangan dan Perbankan (JIKA)* 11, no. 1 (December 30, 2021): 95–105. doi:10.34010/jika.v11i1.4886.

Syamsul Bakhtiar Ass. "Analisis Rasio Profitabilitas Dan Solvabili Tas Pada PT Mayora Indah Tbk," 2020.

Tiong, Piter. "Pengaruh Perputaran Piutang Terhadap Profitabilitas Pada Perusahaan Pt Mitra Phinastika Mustika Tbk," 2017.

LAMPIRAN



**KEMENTERIAN AGAMA REPUBLIK INDONESIA
INSTITUT AGAMA ISLAM NEGERI METRO
FAKULTAS EKONOMI DAN BISNIS ISLAM**

Jalan Ki. Hajar Dewantara Kampus 15 A Iringmulyo Metro Timur Kota Metro Lampung 34111
Telepon (0725) 41507; Faksimili (0725) 47296; Website: www.febi.metrouniv.ac.id; e-mail: febi.iain@metrouniv.ac.id

Nomor : B-0163/In.28.1/J/TL.00/01/2024
Lampiran : -
Perihal : **SURAT BIMBINGAN SKRIPSI**

Kepada Yth.,
Lella Anita, M.S.Ak (Pembimbing 1)
(Pembimbing 2)
di-

Tempat
Assalamu'alaikum Wr. Wb.

Dalam rangka penyelesaian Studi, mohon kiranya Bapak/Ibu bersedia untuk membimbing mahasiswa :

Nama : **VIKA LESTARI**
NPM : 2003030032
Semester : 8 (Delapan)
Fakultas : Ekonomi dan Bisnis Islam
Jurusan : Akuntansi Syariah
Judul : **ANALISIS RASIO AKTIVITAS TERHADAP PROFITABILITAS PERUSAHAAN PADA PT RAMAYANA LESTARI SENTOSA TBK TAHUN 2018-2022**

Dengan ketentuan sebagai berikut :

1. Dosen Pembimbing membimbing mahasiswa sejak penyusunan proposal s/d penulisan skripsi dengan ketentuan sebagai berikut :
 - a. Dosen Pembimbing 1 bertugas mengarahkan judul, outline, alat pengumpul data (APD) dan memeriksa BAB I s/d IV setelah diperiksa oleh pembimbing 2;
 - b. Dosen Pembimbing 2 bertugas mengarahkan judul, outline, alat pengumpul data (APD) dan memeriksa BAB I s/d IV sebelum diperiksa oleh pembimbing 1;
2. Waktu menyelesaikan skripsi maksimal 2 (semester) semester sejak ditetapkan pembimbing skripsi dengan Keputusan Dekan Fakultas;
3. Mahasiswa wajib menggunakan pedoman penulisan karya ilmiah edisi revisi yang telah ditetapkan dengan Keputusan Dekan Fakultas;

Demikian surat ini disampaikan, atas kesediaan Bapak/Ibu diucapkan terima kasih.

Wassalamu'alaikum Wr. Wb.

Metro, 19 Januari 2024
Ketua Jurusan,



Lella Anita, M.S.Ak M.S.Ak
NIP 19881128 201903 2 008

ALAT PENGUMPULAN DATA

ANALISIS RASIO AKTIVITAS TERHADAP PROFITABILITAS PERUSAHAAN PADA PT RAMAYANA LESTARI SENTOSA TBK TAHUN 2018-2022

Pada penelitian ini menggunakan metode dokumentasi, dimana informasi yang diperoleh berasal dari data laporan keuangan perusahaan PT Ramayana Lestari Sentosa Tbk periode 2018 sampai dengan 2022. Dalam penelitian menggunakan dokumen annual report. Annual report adalah dokumen yang dirilis oleh perusahaan untuk shareholders atau pemegang saham, serta internal dan eksternal. Laporan tahunan atau annual report berisi informasi mengenai perkembangan dan pencapaian serta memberikan informasi lengkap mengenai neraca dan laporan laba rugi dalam periode satu tahun.

Jadi laporan tahunan atau annual report dalam penelitian ini sangat penting, karena dalam pengukuran rasio aktivitas menggunakan beberapa pengukuran yang diambil dari laporan tahunan pada perusahaan PT Ramayana Lestari Sentosa Tbk. Untuk mengakses laporan tahunan atau annual report dapat menggunakan situs website idx.co.id.

Metro, 18 Desember 2023
Penulis

Vika Lestari
NPM. 2003030032

Mengetahui
Pembimbing Skripsi

Lella Anita, M.S.Ak
NIP. 198811282019032008

**ANALISIS RASIO AKTIVITAS TERHADAP PROFITABILITAS
PERUSAHAAN PADA PT RAMAYANA LESTARI SENTOSA TBK
TAHUN 2018-2022**

OUTLINE

- HALAMAN SAMPUL**
- HALAMAN JUDUL**
- NOTA DINAS**
- HALAMAN PERSETUJUAN**
- HALAMAN PENGESAHAN**
- ABSTRAK**
- HALAMAN ORISINALITAS PENELITIAN**
- HALAMAN MOTTO**
- HALAMAN PERSEMBAHAN**
- KATA PENGANTAR**
- DAFTAR ISI**
- DAFTAR LAMPIRAN**
- DAFTAR TABEL**
- DAFTAR GAMBAR**
- BAB I PENDAHULUAN**
 - A. Latar Belakang Masalah
 - B. Identifikasi Masalah
 - C. Batasan Masalah
 - D. Rumusan Masalah
 - E. Tujuan dan Manfaat Penelitian
 - F. Penelitian Relevan
- BAB II LANDASAN TEORI**
 - A. Konsep Teori Variabel Terikat
 - 1. Rasio Profitabilitas
 - B. Konsep Teori Variabel Bebas
 - 1. Rasio Aktivitas
 - C. Kerangka Pemikiran
 - D. Hipotesis Penelitian
- BAB III METODE PENELITIAN**
 - A. Rancangan Penelitian
 - B. Definisi Operasional Variabel
 - C. Populasi, Sampel, dan Teknik Pengambilan Sempel
 - D. Teknik Pengumpulan Data
 - E. Teknik Analisis data
 - 1. Uji Statistik Deskriptif
 - 2. Uji Asumsi Klasik
 - 3. Regresi Linier Berganda
 - 4. Uji Hipotesis

BAB IV HASIL PENELITIAN DAN PEMBAHASAN

- A. Hasil Penelitian
 - 1. Deskripsi Lokasi Penelitian
 - 2. Deskripsi Data Hasil Penelitian
 - 3. Pengujian Hipotesis
- B. Pembahasan
 - 1. Pengaruh Perputaran Piutang Terhadap Profitabilitas
 - 2. Pengaruh Perputaran Persediaan Terhadap Profitabilitas
 - 3. Pengaruh Perputaran Aktiva Tetap Terhadap Profitabilitas

BAB V PENUTUP

- A. Kesimpulan
- B. Saran

DAFTAR PUSTAKA

LAMPIRAN

DAFTAR RIWAYAT HIDUP

Metro, 18 Desember 2023

Penulis



Vika Lestari

NPM. 2003030032

Mengetahui,
Pembimbing Skripsi



Lella Anita, M.S.Ak

NIP. 19881128201903208



**KEMENTERIAN AGAMA REPUBLIK INDONESIA
INSTITUT AGAMA ISLAM NEGERI METRO
UNIT PERPUSTAKAAN**

NPP: 1807062F0000001

Jalan Ki Hajar Dewantara Kampus 15 A Iringmulyo Metro Timur Kota Metro Lampung 34111
Telp (0725) 41507; Faks (0725) 47296; Website: digilib.metrouniv.ac.id; pustaka.iain@metrouniv.ac.id

**SURAT KETERANGAN BEBAS PUSTAKA
Nomor : P-131/In.28/S/U.1/OT.01/02/2024**

Yang bertandatangan di bawah ini, Kepala Perpustakaan Institut Agama Islam Negeri (IAIN) Metro Lampung menerangkan bahwa :

Nama : VIKA LESTARI
NPM : 2003030032
Fakultas / Jurusan : Ekonomi dan Bisnis Islam / Akutansi Syariah

Adalah anggota Perpustakaan Institut Agama Islam Negeri (IAIN) Metro Lampung Tahun Akademik 2023/2024 dengan nomor anggota 2003030032

Menurut data yang ada pada kami, nama tersebut di atas dinyatakan bebas administrasi Perpustakaan Institut Agama Islam Negeri (IAIN) Metro Lampung.

Demikian Surat Keterangan ini dibuat, agar dapat dipergunakan seperlunya.

Metro, 07 Maret 2024
Kepala Perpustakaan



Dr. As'ad, S. Ag., S. Hum., M.H., C.Me. 
NIP.19750505 200112 1 002



**KEMENTERIAN AGAMA REPUBLIK INDONESIA
INSTITUT AGAMA ISLAM NEGERI METRO
FAKULTAS EKONOMI DAN BISNIS ISLAM**

Jl. Ki Hajar Dewantara 15A Iringmulyo, Metro Timur, Kota Metro, Lampung, 34111
Telepon (0725) 41507, Faksimili (0725) 47296

SURAT KETERANGAN LULUS PLAGIASI

Yang bertanda tangan di bawah ini menerangkan bahwa;

Nama : Vika Lestari
NPM : 2003030032
Jurusan : Akuntansi Syariah

Adalah benar-benar telah mengirimkan naskah Skripsi berjudul **Analisis Rasio Aktivitas Terhadap Profitabilitas Perusahaan Pada PT Ramayana Lestari Sentosa Tbk Tahun 2018-2022** untuk diuji plagiasi. Dan dengan ini dinyatakan **LULUS** menggunakan aplikasi **Turnitin** dengan **Score 18%**.

Demikian surat keterangan ini dibuat untuk dipergunakan sebagaimana mestinya.

Metro, 18 April 2024
Ketua Jurusan Akuntansi Syariah



Lella Anita, M.S.Ak
NIP.198811282019032008



KEMENTERIAN AGAMA RI
INSTITUT AGAMA ISLAM NEGERI (IAIN) METRO
FAKULTAS EKONOMI DAN BISNIS ISLAM

Ki. Hajar Dewantara Kampus 15 A Iringmulyo Kota Metro Lampung 34111 Telp. (0725) 41507, Fax (0725) 47296,
Email : febi.iain@metrouniv.ac.id Website : www.febi.metrouniv.ac.id

FORMULIR KONSULTASI BIMBINGAN PROPOSAL

Nama Mahasiswa : Vika Lestari

Fakultas/Jurusan : FEBI/Akuntansi Syariah

NPM : 2003030032

Semester/TA : VII /2023

NO	Hari/Tgl	Hal Yang Dibicarakan	Tanda Tangan Dosen
1	Sdoso 07/23 11	<ul style="list-style-type: none">- Perbaiki latar belakang masalah dengan isi<ul style="list-style-type: none">1. cover2. hubungan cover dengan kerangka3. PT yang kamu teliti4. Tabel keuangan5. permasalahan- Identifikasi amlil dari permasalahan di latar belakang- Rumusan masalah sesuai variabel yang kamu teliti- Jelaskan bentuk 2 teori dan praxis- Penelitian relevan tambah- Kajian teori : cukup 2 literatur keuangan dan Ratio aktivitas- Metode penelitian ganti probability pada sampel- Tambahkan Hipotesis dan kerangka berfikir pada bab 2	

Dosen Pembimbing,

Mahasiswa Ybs,

Lella Anita, M.S.Ak

NIP. 198811282019032008

Vika Lestari

NPM. 2003030032



KEMENTERIAN AGAMA RI
INSTITUT AGAMA ISLAM NEGERI (IAIN) METRO
FAKULTAS EKONOMI DAN BISNIS ISLAM

Ki. Hajar Dewantara Kampus 15 A Iringmulyo Kota Metro Lampung 34111 Telp. (0725) 41507, Fax (0725) 47296.
Email : febi.iain@metrouniv.ac.id Website : www.febi.metrouniv.ac.id

FORMULIR KONSULTASI BIMBINGAN PROPOSAL

Nama Mahasiswa : Vika Lestari

Fakultas/Jurusan : FEBI/Akuntansi Syariah

NPM : 2003030032

Semester/TA : VII /2023

NO	Hari/Tgl	Hal Yang Dibicarakan	Tanda Tangan Dosen
2	Jum'at 10/23 11	<ul style="list-style-type: none">- Penjabaran Covid fatalu moluas cukup Jabarkan sedikit- Pengutipan jurnal apabila lebih dari 1 penulis ditulis dkk- Kata smg ditulis ming- Sampul cukup probability Sampling- Uli F hilangkan- Penulisan Daftar Pustaka apabila tahun penobatan 1 dalam kurung samaa itu dalam kurung.	

Dosen Pembimbing,

Mahasiswa Ybs,

Lella Anita, M.S.Ak

NIP. 198811282019032008

Vika Lestari

NPM. 2003030032



KEMENTERIAN AGAMA RI
INSTITUT AGAMA ISLAM NEGERI (IAIN) METRO
FAKULTAS EKONOMI DAN BISNIS ISLAM

Ki. Hajar Dewantara Kampus 15 A Iringmulyo Kota Metro Lampung 34111 Telp. (0725) 41507, Fax (0725) 47296,
Email : febi.iain@metrouniv.ac.id Website : www.febi.metrouniv.ac.id

FORMULIR KONSULTASI BIMBINGAN PROPOSAL

Nama Mahasiswa : Vika Lestari

Fakultas/Jurusan : FEBI/Akuntansi Syariah

NPM : 2003030032

Semester/TA : VII /2023

NO	Hari/Tgl	Hal Yang Dibicarakan	Tanda Tangan Dosen
3.	Rabu 15 / 23 "	- Tent analisis data tambahkan Uji autokorelasi - Penelitian relevan tambahkan Footnote pada setiap Jurnal	

Dosen Pembimbing,

Mahasiswa Ybs,

Lella Anita, M.S.Ak

NIP. 198811282019032008

Vika Lestari

NPM. 2003030032



KEMENTERIAN AGAMA REPUBLIK INDONESIA
INSTITUT AGAMA ISLAM NEGERI METRO
FAKULTAS EKONOMI DAN BISNIS ISLAM

Jalan Ki. Hajar Dewantara Kampus 15A Iringmulyo Metro Timur Kota Metro Lampung 34111
Telp. (0725) 41507; Faksimili (0725) 47296; Website: www.metrouniv.ac.id E-mail: iaimetro@metrouniv.ac.id

FORMULIR KONSULTASI BIMBINGAN PROPOSAL SKRIPSI

Nama : Vika Lestari

Jurusan/Fakultas : AKS/ FEBI

NPM : 2003030032

Semester / T A : VII/ 2023

No	Hari/ Tanggal	Hal-hal yang dibicarakan	Tanda Tangan
4	23 NOV 2023	Acc Seminar proposal	

Dosen Pembimbing

Lella Anita, M.S.Ak

NIP. 198811282019032008

Mahasiswa Ybs,

Vika Lestari

NPM. 2003030032

PT RAMAYANA LESTARI SENTOSA Tbk
LAPORAN POSISI KEUANGAN
Tanggal 31 Desember 2019
(Disajikan dalam Jutaan Rupiah, Kecuali Dinyatakan Lain)

	Catatan	31 Desember 2019	31 Desember 2018
ASET			
ASET LANCAR			
Kas dan setara kas	2,4,26,28	2.208.119	1.950.775
Deposito berjangka	2,5,28	714.600	464.656
Piutang	28		
Usaha	3		
Pihak ketiga	6	12.523	16.346
Lain-lain			
Pihak berelasi	2,23	1.961	1.513
Pihak ketiga	6,26	21.003	19.916
Investasi jangka pendek	2,7,28	110.093	86.068
Persediaan - neto	2,3,8,18,21	791.194	859.767
Biaya dibayar di muka - neto	2	6.647	6.878
Uang muka		62.497	60.990
Bagian lancar sewa jangka panjang dibayar di muka - neto	2,10a 19,23a,24	89.022	90.579
Total Aset Lancar		4.017.659	3.557.488
ASET TIDAK LANCAR			
Aset tetap - neto	2,3,9,20	1.107.325	1.164.225
Sewa jangka panjang dibayar di muka - setelah dikurangi bagian lancar dan penurunan nilai - neto	2,10a 19,23a,24	393.709	407.822
Uang jaminan	2,10b,23b,28	32.990	31.706
Aset pajak tangguhan - neto	2,3,12	75.472	51.349
Aset takberwujud - neto	2,3	10.312	12.217
Aset tidak lancar lainnya	2,28	12.356	18.240
Total Aset Tidak Lancar		1.632.164	1.685.559
TOTAL ASET		5.649.823	5.243.047

PT RAMAYANA LESTARI SENTOSA Tbk
LAPORAN POSISI KEUANGAN
Tanggal 31 Desember 2019
(Disajikan dalam Jutaan Rupiah, Kecuali Dinyatakan Lain)

	Catatan	31 Desember 2019	31 Desember 2018
ASET			
ASET LANCAR			
Kas dan setara kas	2,4,26,28	2.208.119	1.950.775
Deposito berjangka	2,5,28	714.600	464.656
Piutang	28		
Usaha	3		
Pihak ketiga	6	12.523	16.346
Lain-lain			
Pihak berelasi	2,23	1.961	1.513
Pihak ketiga	6,26	21.003	19.916
Investasi jangka pendek	2,7,28	110.093	86.068
Persediaan - neto	2,3,8,18,21	791.194	859.767
Biaya dibayar di muka - neto	2	6.647	6.878
Uang muka		62.497	60.990
Bagian lancar sewa jangka panjang dibayar di muka - neto	2,10a 19,23a,24	89.022	90.579
Total Aset Lancar		4.017.659	3.557.488
ASET TIDAK LANCAR			
Aset tetap - neto	2,3,9,20	1.107.325	1.164.225
Sewa jangka panjang dibayar di muka - setelah dikurangi bagian lancar dan penurunan nilai - neto	2,10a 19,23a,24	393.709	407.822
Uang jaminan	2,10b,23b,28	32.990	31.706
Aset pajak tangguhan - neto	2,3,12	75.472	51.349
Aset takberwujud - neto	2,3	10.312	12.217
Aset tidak lancar lainnya	2,28	12.356	18.240
Total Aset Tidak Lancar		1.632.164	1.685.559
TOTAL ASET		5.649.823	5.243.047

PT RAMAYANA LESTARI SENTOSA Tbk
LAPORAN LABA RUGI
DAN PENGHASILAN KOMPREHENSIF LAIN
Untuk Tahun yang Berakhir pada Tanggal 31 Desember 2019
(Disajikan dalam Jutaan Rupiah, Kecuali Dinyatakan Lain)

	Catatan	Tahun yang Berakhir pada Tanggal 31 Desember	
		2019	2018
PENDAPATAN	2		
Penjualan barang beli putus	17	4.578.951	4.805.123
Komisi penjualan konsinyasi	17	1.017.447	934.430
Total Pendapatan	17	5.596.398	5.739.553
BEBAN POKOK PENJUALAN BARANG BELI PUTUS	2,8,18	(3.102.317)	(3.232.948)
LABA BRUTO		2.494.081	2.506.605
	2,10a,10b,19		
Beban penjualan	23b,23c,23d,24	(405.125)	(425.171)
Beban umum dan administrasi	2,9,14,20,23b	(1.517.474)	(1.473.612)
Pendapatan lainnya	2,8,21	17.386	18.421
Beban lainnya	2,7,8,21	(7.316)	(19.295)
LABA USAHA		581.552	606.948
Pendapatan keuangan	2	186.900	134.701
Pajak atas pendapatan keuangan		(35.291)	(24.477)
LABA SEBELUM PAJAK PENGHASILAN		733.161	717.172
Beban pajak penghasilan - neto	2,12	(85.263)	(130.067)
LABA TAHUN BERJALAN		647.898	587.105
PENGHASILAN (RUGI) KOMPREHENSIF LAIN			
Pos-pos yang akan direklasifikasi ke laba rugi:			
Perubahan nilai wajar aset keuangan tersedia untuk dijual	2,7	(5.930)	(6.201)
Pajak penghasilan terkait		1.483	1.550
Pos-pos yang tidak akan direklasifikasi ke laba rugi:			
Pengukuran kembali atas liabilitas imbalan kerja	14	(302)	26.106
Pajak penghasilan terkait		75	(6.527)
PENGHASILAN (RUGI) KOMPREHENSIF LAIN TAHUN BERJALAN SETELAH PAJAK		(4.674)	14.928
TOTAL LABA KOMPREHENSIF TAHUN BERJALAN		643.224	602.033
LABA PER SAHAM (Rupiah penuh)	2,22	96,12	87,33

PT RAMAYANA LESTARI SENTOSA Tbk
LAPORAN POSISI KEUANGAN
Tanggal 31 Desember 2021
(Disajikan dalam Jutaan Rupiah, Kecuali Dinyatakan Lain)

	Catatan	31 Desember 2021	31 Desember 2020
ASET			
ASET LANCAR			
Kas dan setara kas	2,4,27,29	1.582.017	1.554.228
Deposito berjangka	2,5,29	902.200	1.001.100
Piutang	29		
Usaha	3		
Pihak ketiga	6	6.632	7.623
Lain-lain - neto			
Pihak berelasi	2,24	8.143	4.393
Pihak ketiga	6,27	34.533	33.066
Investasi jangka pendek	2,7,29	100.617	79.261
Persediaan - neto	2,3,8,19,22	592.982	493.436
Biaya dibayar di muka - neto	2	909	3.533
Pajak Pertambahan Nilai dibayar di muka - neto		-	1.594
Uang muka		13.652	22.620
Total Aset Lancar		3.241.685	3.200.854
ASET TIDAK LANCAR			
Aset tetap - neto	2,3,9a,10a,21	866.824	1.002.168
Uang muka pembelian aset tetap		36.728	36.728
Aset hak guna - neto	2,3,9b,10a,21	796.719	873.570
Uang jaminan - neto	2,10b,24a,29	28.730	28.922
Aset pajak tangguhan - neto	2,3,12	81.666	107.093
Aset takberwujud - neto	2,3	2.793	5.318
Taksiran pengembalian pajak	12	17.619	17.619
Aset tidak lancar lainnya	2,29	12.646	12.946
Total Aset Tidak Lancar		1.843.725	2.084.364
TOTAL ASET		5.085.410	5.285.218

PT RAMAYANA LESTARI SENTOSA Tbk
LAPORAN POSISI KEUANGAN (lanjutan)
Tanggal 31 Desember 2021
(Disajikan dalam Jutaan Rupiah, Kecuali Dinyatakan Lain)

	Catatan	31 Desember 2021	31 Desember 2020
LIABILITAS DAN EKUITAS			
LIABILITAS JANGKA PENDEK			
Utang - pihak ketiga	2,28,29		
Usaha	11	607.240	604.163
Lain-lain	27	50.323	68.334
Utang pajak	2,3,12	14.858	5.246
Beban akrual	2,13,28,29	48.955	28.214
Bagian liabilitas jangka panjang yang jatuh tempo dalam waktu satu tahun:			
Liabilitas sewa	2,3,14,28,29	180.611	219.701
Total Liabilitas Jangka Pendek		901.987	925.658
LIABILITAS JANGKA PANJANG			
Liabilitas imbalan kerja karyawan	2,3,15	238.408	262.351
Liabilitas jangka panjang setelah dikurangi bagian yang jatuh tempo dalam waktu satu tahun:			
Liabilitas sewa	2,3,14,28,29	348.192	378.465
Total Liabilitas Jangka Panjang		586.600	640.816
Total Liabilitas		1.488.587	1.566.474
EKUITAS			
Modal saham - nilai nominal Rp50 per saham (Rupiah penuh)			
Modal dasar - 28.000.000.000 saham			
Modal ditempatkan dan disetor penuh - 7.096.000.000 saham	16	354.800	354.800
Tambahan modal disetor - neto	2	147.525	147.525
Saham treasuri - 765.958.700 saham dan 353.515.600 saham masing-masing pada tanggal 31 Desember 2021 dan 2020	2,16	(630.687)	(319.638)
Saldo laba:			
Telah ditentukan penggunaannya		70.000	70.000
Belum ditentukan penggunaannya	17	3.665.134	3.494.559
Rugi komprehensif lainnya - neto	7,15	(9.949)	(28.502)
Total Ekuitas		3.596.823	3.718.744
TOTAL LIABILITAS DAN EKUITAS		5.085.410	5.285.218

PT RAMAYANA LESTARI SENTOSA Tbk
LAPORAN LABA RUGI
DAN PENGHASILAN KOMPREHENSIF LAIN
Untuk Tahun yang Berakhir pada Tanggal 31 Desember 2021
(Disajikan dalam Jutaan Rupiah, Kecuali Dinyatakan Lain)

	Catatan	Tahun yang Berakhir pada Tanggal 31 Desember	
		2021	2020
PENDAPATAN	2		
Penjualan barang beli putus	18	2.063.298	2.061.686
Komisi penjualan konsinyasi	18	529.384	466.265
Total Pendapatan	18	2.592.682	2.527.951
BEBAN POKOK PENJUALAN BARANG BELI PUTUS	2,8,19	(1.382.622)	(1.450.362)
LABA BRUTO		1.210.060	1.077.589
Beban penjualan	2,10a,10b,20,24b	(104.606)	(106.968)
Beban umum dan administrasi	2,9,15,21,24b	(1.171.271)	(1.266.663)
Pendapatan lainnya	2,8,9a,22	239.558	78.244
Beban lainnya	2,6,7,9b,22	(18.381)	(36.303)
LABA (RUGI) USAHA		155.360	(254.101)
Pendapatan keuangan	2	79.701	133.179
Biaya keuangan		(29.006)	(35.627)
Pajak atas pendapatan keuangan		(14.444)	(24.896)
LABA (RUGI) SEBELUM PAJAK PENGHASILAN		191.611	(181.445)
Manfaat (beban) pajak penghasilan - neto	2,12	(21.036)	42.571
LABA (RUGI) TAHUN BERJALAN		170.575	(138.874)
PENGHASILAN KOMPREHENSIF LAIN			
Pos-pos yang akan direklasifikasi ke laba rugi:			
Perubahan nilai wajar aset keuangan tersedia untuk dijual	2,7	1.355	9.224
Pajak penghasilan terkait		(69)	(2.876)
Pos-pos yang tidak akan direklasifikasi ke laba rugi:			
Pengkukuran kembali atas liabilitas imbalan kerja	15	21.590	27.666
Pajak penghasilan terkait		(4.323)	(8.074)
PENGHASILAN KOMPREHENSIF LAIN TAHUN BERJALAN SETELAH PAJAK		18.553	25.940
TOTAL LABA (RUGI) KOMPREHENSIF TAHUN BERJALAN		189.128	(112.934)
LABA (RUGI) PER SAHAM (Rupiah penuh)	2,23	26,12	(20,60)

PT RAMAYANA LESTARI SENTOSA TBK
LAPORAN POSISI KEUANGAN
Tanggal 31 Desember 2022
(Disajikan dalam jutaan Rupiah,
kecuali dinyatakan lain)

	Catatan/ Notes	31 Desember 2022/ December 31, 2022
ASET		
ASET LANCAR		
Kas dan setara kas	2,4,26,28	2.178.361
Deposito berjangka	2,5,28	-
Piutang usaha pihak ketiga	3,6,28	12.797
Piutang lain-lain		
pihak berelasi - neto	2,23,28	4.077
Piutang lain-lain		
pihak ketiga - neto	6,26,28	21.340
Investasi jangka pendek	2,7,28	534.995
Persediaan - neto	2,3,8,18,21	619.147
Biaya dibayar		
di muka - neto	2	13.001
Pajak Pertambahan		
Nilai dibayar di muka - neto		-
Uang muka		35.189
Total Aset Lancar		3.418.907
ASET TIDAK LANCAR		
Aset tetap - neto	2,3,9a,20	836.834
Uang muka pembelian		
aset tetap		38.171
Aset hak guna - neto	2,3,9b,20	861.269
Uang jaminan - neto	2,23a,28	27.704
Aset pajak tangguhan - neto	2,3,11	36.304
Aset takberwujud - neto	2,3	1.396
Taksiran pengembalian		
pajak	11	-
Aset tidak lancar lainnya	2,28	14.529
Total Aset Tidak Lancar		1.816.207
TOTAL ASET		5.235.114

PT RAMAYANA LESTARI SENTOSA TBK
LAPORAN POSISI KEUANGAN (lanjutan)
Tanggal 31 Desember 2022
(Disajikan dalam jutaan Rupiah,
kecuali dinyatakan lain)

	Catatan/ Notes	31 Desember 2022/ December 31, 2022
LIABILITAS DAN EKUITAS		
LIABILITAS JANGKA PENDEK		
Utang usaha pihak ketiga	2,10,27,28	597.633
Utang lain-lain pihak ketiga	2, 26,27,28	55.088
Utang pajak	2,3,11	32.676
Beban akrual	2,12,27,28	34.307
Bagian liabilitas jangka panjang yang jatuh tempo dalam waktu satu tahun:		
Liabilitas sewa	2,3,13,27,28	214.912
Total Liabilitas Jangka Pendek		934.616
LIABILITAS JANGKA PANJANG		
Liabilitas imbalan kerja karyawan	2,3,14	195.122
Liabilitas jangka panjang setelah dikurangi bagian yang jatuh tempo dalam waktu satu tahun:		
Liabilitas sewa	2,3,13,27,28	376.900
Total Liabilitas Jangka Panjang		572.022
Total Liabilitas		1.506.638
EKUITAS		
Modal saham - nilai nominal Rp50 per saham (Rupiah penuh)		
Modal dasar - 28.000.000.000 saham		
Modal ditempatkan dan disetor penuh - 7.096.000.000 saham	15	354.800
Tambahan modal disetor - neto	2	147.525
Saham treasuri - 876.396.000 saham, 765.958.700 saham dan 353.515.600 saham masing-masing pada tanggal 31 Desember 2022, 2021 dan 2020	2,15	(702.719)
Saldo laba:		
Telah ditentukan penggunaannya		70.000
Belum ditentukan penggunaannya	16	3.860.849
Rugi komprehensif lainnya - neto	7,14	(1.979)
Total Ekuitas		3.728.476
TOTAL LIABILITAS DAN EKUITAS		5.235.114

The original financial statements are available at the company's website.

PT RAMAYANA LESTARI SENTOSA TBK
LAPORAN LABA RUGI DAN PENGHASILAN
KOMPREHENSIF LAIN
Untuk Tahun yang Berakhir pada Tanggal
31 Desember 2022
(Disajikan dalam jutaan Rupiah,
kecuali dinyatakan lain)

PT RAMAYANA LESTARI SENTOSA TBK
STATEMENT OF
OTHER COMPREHENSIVE
INCOME
For the Year Ended
December 31, 2022
(Expressed in millions of
Rupiah, unless otherwise
stated)

	Tahun yang Berakhir pada Tanggal 31 Desember/ Year Ended December 31,		
	2022	Catatan/ Notes	2021 Disajikan kembali - Catatan 2n/ As restated - Note 2n
PENDAPATAN			
Penjualan barang beli putus	2.326.280		2.063.298
Komisi penjualan konsinyasi	670.333		529.384
Total Pendapatan	2.996.613	2,17	2.592.682
BEBAN POKOK PENJUALAN BARANG BELI PUTUS	(1.484.784)	2,8,18	(1.382.622)
LABA BRUTO	1.511.829		1.210.060
Beban penjualan	(106.981)	2,19,23a 2,9,14	(104.606)
Beban umum dan administrasi	(1.211.092)	20,23a 2,6,9a,21	(1.173.863)
Pendapatan lainnya	214.362	23b,23c	239.558
Beban lainnya	(13.684)	2,6,9b,21	(18.381)
LABA USAHA	394.434		152.768
Pendapatan keuangan	63.760	2	65.257
Biaya keuangan	(33.083)		(29.006)
LABA SEBELUM PAJAK PENGHASILAN	425.106		189.019
Beban pajak penghasilan - neto	(73.103)	2,11	(22.858)
LABA TAHUN BERJALAN	351.993		166.161
PENGHASILAN KOMPREHENSIF LAIN			
Pos-pos yang akan direklasifikasi ke laba rugi:			
Perubahan nilai wajar aset keuangan tersedia untuk dijual	7.270	2,7	1.355
Pajak penghasilan terkait	(1.599)		(69)
Pos-pos yang tidak akan direklasifikasi ke laba rugi:			
Pengukuran kembali atas liabilitas imbalan kerja	9.555	14	18.613
Pajak penghasilan terkait	(2.102)		(4.095)
PENGHASILAN KOMPREHENSIF LAIN TAHUN BERJALAN SETELAH PAJAK	13.124		15.804
TOTAL LABA KOMPREHENSIF TAHUN BERJALAN	365.122		181.965
LABA PER SAHAM (Rupiah penuh)	56,17	2,22	25,44

DAFTAR RIWAYAT HIDUP



Vika Lestari lahir pada tanggal 17 Agustus 2002 di Sri Kencono, Kec. Bumi Nabung, Kab. Lampung Tengah. Penulis merupakan anak kedua dari pasangan Bapak Rukino dan Ibu Sugiarsih. Peneliti mempunyai kakak perempuan bernama Linda Listiana dan adik laki-laki bernama Dava Reza Saputra. Peneliti masuk ke Pendidikan Taman Kanak-kanak di RA AL-Mutahroom pada tahun 2007, lalu melanjutkan ke sekolah dasar SD Negeri 1 Sumber Katon pada tahun 2008. Setelah itu peneliti melanjutkan ke sekolah menengah pertama di SMP Negeri 1 Rumbia pada tahun 2014. Kemudian melanjutkan sekolah menengah atas di SMA Negeri 1 Rumbia pada tahun 2017. Pada tahun 2020 peneliti diterima dan terdaftar sebagai mahasiswa disalah satu Institut yang ada di Lampung, yaitu Institut Agama Islam Negeri (IAIN) Metro, Fakultas Ekonomi dan Bisnis Islam, Jurusan Akuntansi Syariah dan lulus tahun 2024.