

SKRIPSI

**PERANAN BANK SAMPAH HATIM BERSERI DALAM
MENINGKATKAN KESEJAHTERAAN SOSIAL MASYARAKAT
KELURAHAN HADIMULYO TIMUR KOTA METRO**

Oleh:

**YUNITA SARI
NPM. 2003011109**



**JURUSAN EKONOMI SYARIAH
FAKULTAS EKONOMI DAN BISNIS ISLAM**

**INSTITUT AGAMA ISLAM NEGERI (IAIN) METRO
TAHUN 1445 H / 2024 M**

**PERANAN BANK SAMPAH HATIM BERSERI DALAM
MENINGKATKAN KESEJAHTERAAN SOSIAL MASYARAKAT
KELURAHAN HADIMULYO TIMUR KOTA METRO**

Diajukan Untuk Memenuhi Tugas dan Sebagai Syarat Memperoleh Gelar Sarjana
Ekonomi (S.E)

Oleh:

Yunita Sari

NPM: 2003011109

Pembimbing : Anggoro Sugeng, M.Sh.Ec

Program Studi Ekonomi Syariah
Fakultas Ekonomi dan Bisnis Islam

**INSTITUT AGAMA ISLAM NEGERI (IAIN) METRO
TAHUN 1445 H / 2024**

NOTA DINAS

Nomor : -
Lampiran : 1 (satu) berkas
Perihal : **Pengajuan Permohonan untuk di Munaqosyahkan**

Kepada Yth,
Dekan Fakultas Ekonomi dan Bisnis Islam
IAIN Metro
Di-
Tempat

Assalamu'alaikum Wr. Wb

Setelah kami adakan pemeriksaan dan bimbingan seperlunya maka Skripsi yang disusun oleh:

Nama : Yunita Sari
NPM : 2003011109
Fakultas : Ekonomi dan Bisnis Islam
Jurusan : Ekonomi Syariah
Judul Skripsi : PERANAN BANK SAMPAH HATIM BERSERI DALAM MENINGKATKAN KESEJAHTERAAN SOSIAL MASYARAKAT KELURAHAN HADIMULYO TIMUR KOTA METRO

Disetujui dan dapat diajukan ke Fakultas Ekonomi dan Bisnis Islam untuk di Munaqosyahkan. Demikian harapan kami dan atau penerimaannya, kami ucapkan terima kasih.

Wassalamu'alaikum Wr.Wb

Metro, Mei 2024
Dosen Pembimbing



Anggoro Sugeng, M.Sh.Ec
NIP. 199005082020121011

HALAMAN PERSETUJUAN

Judul Skripsi : PERANAN BANK SAMPAH HATIM BERSERI DALAM
MENINGKATKAN KESEJAHTERAAN SOSIAL
MASYARAKAT KELURAHAN HADIMULYO TIMUR
KOTA METRO

Nama : Yunita Sari
NPM : 2003011109
Fakultas : Ekonomi dan Bisnis Islam
Jurusan : Ekonomi Syariah

MENYETUJUI

Untuk di Munaqosyahkan dalam sidang Munaqosyah Fakultas Ekonomi
dan Bisnis Islam Institut Agama Islam Negeri Metro.

Metro, Mei 2024
Dosen Pembimbing

Anggoro Sugeng, M.Sh.Ec
NIP. 199005082020121011



**KEMENTERIAN AGAMA REPUBLIK INDONESIA
INSTITUT AGAMA ISLAM NEGERI METRO
FAKULTAS EKONOMI DAN BISNIS ISLAM**

Jalan Ki. Hajar Dewantara Kampus 15A Iringmulyo Metro Timur Kota Metro Lampung 34111
Telp. (0725) 41507; Faksimili (0725) 47296; Website: www.metrouniv.ac.id E-mail: iaimetro@metrouniv.ac.id

PENGESAHAN SKRIPSI

No: B-1954/17.203/D/PP.009/06/2024.

Skripsi dengan Judul: “PERANAN BANK SAMPAH HATIM BERSERI DALAM MENINGKATKAN KESEJAHTERAAN SOSIAL MASYARAKAT KELURAHAN HADIMULYO TIMUR KOTA METRO” disusun oleh: Yunita Sari. NPM: 2003011109, Jurusan: Ekonomi Syariah, telah diujikan dalam Sidang Munaqosyah Fakultas Ekonomi dan Bisnis Islam pada hari/tanggal: Selasa, 28 Mei 2024

TIM PENGUJI:

Ketua/Moderator : Anggoro Sugeng, M.Sh.Ec

Penguji I : Dharma Setyawan, M.A

Penguji II : Muhammad Mujib Baidhowi, M.E

Sekretaris : Dian Oktarina, M.M

Mengetahui,
Dekan Fakultas Ekonomi dan Bisnis Islam



Dr. Mat Jalil, M.Hum

NIP. 19620812 199803 1 001

ABSTRAK

PERANAN BANK SAMPAH HATIM BERSERI DALAM MENINGKATKAN KESEJAHTERAAN SOSIAL MASYARAKAT KELURAHAN HADIMULYO TIMUR KOTA METRO

Oleh:

Yunita Sari

NPM. 2003011109

Penanganan yang kurang efektif dalam menangani volume sampah yang terjadi di kelurahan hadimulyo timur kota metro dapat memberikan dampak yang kurang baik terhadap lingkungan. Bank Sampah Hatim Berseri ini bertujuan agar lingkungan bersih dan juga sampah yang bisa didaur ulang dapat memberikan penghasilan tambahan kepada masyarakat. Penghasilan tersebut dapat membantu memenuhi kebutuhan masyarakat, ketika kebutuhan masyarakat terpenuhi maka kesejahteraan masyarakat tercapai. Penelitian ini bertujuan untuk menganalisis peranan Bank Sampah Hatim Berseri dalam Meningkatkan Kesejahteraan Sosial Masyarakat Hadimulyo Timur Kota Metro. Jenis penelitian ini menggunakan pendekatan kualitatif, dimana peneliti menuju langsung kelapangan (*Field Research*) untuk mengkaji keadaan fenomena yang terjadi di tempat penelitian. Penelitian ini menggunakan penelitian kualitatif deskriptif dan data yang dikumpulkan berupa gambaran atau kata-kata, sehingga tidak ditekankan pada angka. Teknik pengumpulan data dalam penelitian ini dilakukan dengan cara wawancara, observasi dan juga dokumentasi. Hasil penelitian yang ditemukan bahwa Praktik Bank Sampah Hatim Berseri memberikan kontribusi positif dengan pelayanan lingkungan dalam kebersihan lingkungan kepada masyarakat, menyediakan penghasilan tambahan dari hasil daur ulang sampah, serta meningkatkan akses kesehatan masyarakat melalui pengelolaan sampah yang efektif. Adapun kesimpulan yang dapat diambil adalah Bank Sampah Hatim Berseri memberikan dampak yang signifikan kepada masyarakat tidak hanya melalui peningkatan kebersihan lingkungan akan tetapi pengelolaan sampah didaur ulang yang memiliki nilai jual dan hasil yang didapat digunakan untuk keperluan kebutuhan sehari-hari.

Kata Kunci: Bank Sampah, Hadimulyo Timur, Kesejahteraan Sosial.

ORISINALITAS PENELITIAN

Yang bertanda tangan di bawah ini:

Nama : Yunita Sari
NPM : 2003011109
Prodi : Ekonomi Syariah
Fakultas : Ekonomi dan Bisnis Islam

Menyatakan bahwa skripsi ini secara keseluruhan adalah asli hasil penelitian saya kecuali bagian-bagian tertentu yang dirujuk dari sumbernya dan disebutkan dalam daftar pustaka.

Metro, Mei 2024
Yang Menyatakan,



Yunita Sari
NPM. 2003011109

MOTTO

وَإِذَا قِيلَ لَهُمْ لَا تُفْسِدُوا فِي الْأَرْضِ قَالُوا إِنَّمَا نَحْنُ مُصْلِحُونَ

Artinya: "Apabila dikatakan kepada mereka, "Janganlah berbuat kerusakan di bumi," mereka menjawab, "Sesungguhnya kami hanyalah orang-orang yang melakukan perbaikan." (Q.S. Al Baqoroh 2:11)

PERSEMBAHAN

Alhamdulillah dengan penuh rasa syukur kepada Allah SWT atas segala karunianya, sehingga peneliti berhasil menempuh pendidikan dan menyelesaikan skripsi ini di Institut Agama Islam Negeri Metro. Sebagai ungkapan rasa hormat dan terimakasih, skripsi ini peneliti persembahkan kepada:

1. Kepada cinta pertama dan pintu surgaku, Ayah tercinta Alm. Tarsim dan Ibunda tercinta Almh. Supini mereka memang tidak sempat menemani penulis dalam perjalanan selama menempuh pendidikan. Alhamdulillah kini penulis sudah ditahap ini, menyelesaikan skripsi sebagaimana perwujudan terakhir sebelum mereka benar-benar pergi. Semoga Allah SWT melapangkan kubur dan menempatkan bapak dan ibu ditempat yang paling mulia disisi Allah SWT.
2. Kakakku tercinta Manto Pramono, Waryono, Jumadi dan Musriyati. Terima kasih sudah ikut serta dalam proses penulis menempuh pendidikan selama ini, terima kasih atas semangat, doa dan cinta yang selalu diberikan kepada penulis.
3. Kakak Iparku tercinta yang sudah seperti kakak kandung Sundari, Punirah, Khusnul Miatun, dan Tedy Syahroni. Terima kasih sudah ikut serta dalam proses penulis menempuh pendidikan selama ini, terima kasih atas semangat, doa dan cinta yang selalu diberikan kepada penulis.
4. Pemilik NPM. 2003011063 Mirna Desi Ana Yanti sahabat seperjuangan dari semester satu sampai sekarang yang selalu memberikan do'a, motivasi dan semangat sehingga skripsi ini terselesaikan dengan baik.

5. Kepada Imam Taufik. Terima kasih telah mendukung, menghibur, mendengarkan keluh kesah, dan memberikan semangat untuk pantang menyerah.
6. Kepada bapak Anggoro Sugeng, M.Sh.Ec selaku pembimbing skripsi terima kasih sudah selalu memberi dukungan, arahan serta motivasi dalam penyusunan skripsi ini.
7. Sahabat seperjuangan dari semester satu sampai sekarang Rani Permata Sari, Putri Adinda Putri, dan Rizka Amalia Agustin, terima kasih atas segala dukungan semangat dan motivasi.
8. Sahabat KKN Ome, Nisa, Yola, dan Melly, terima kasih atas segala dukungan semangat dan motivasi.
9. Dan yang terakhir, kepada diri saya sendiri. Yunita Sari. Terima kasih sudah bertahan sejauh ini. Terima kasih tetap memilih berusaha dan merayakan dirimu sendiri sampai di titik ini, walau sering kali merasa putus asa atas apa yang diusahakan dan belum berhasil, namun terima kasih tetap menjadi manusia yang selalu mau berusaha dan tidak lelah mencoba. Terima kasih karena memutuskan tidak menyerah sesulit apapun proses penyusunan skripsi ini dan telah menyelesaikannya sebaik semaksimal mungkin, ini merupakan pencapaian yang patut dirayakan untuk diri sendiri. Berbahagailah selalu dimanapun berada, Yunita Sari. Apapun kurang dan lebihmu mari merayakan sendiri.

KATA PENGANTAR

Dengan memanjatkan puji dan syukur kehadirat Allah SWT, atas rahmat dan hidayah-Nya, syafa'at Rasulullah SAW, pembuatan skripsi untuk penelitian yang berjudul “PERANAN BANK SAMPAH HATIM BERSERI DALAM MENINGKATKAN KESEJAHTERAAN MASYARAKAT KELURAHAN HADIOMULYO TIMUR KOTA METRO” dapat peneliti selesaikan. Pembuatan skripsi ini adalah sebagai syarat memperoleh gelar Sarjana Ekonomi (S.E) pada Fakultas Ekonomi dan Bisnis Islam Institut Agama Islam Negeri (IAIN) Metro. Terima kasih peneliti sampaikan kepada:

1. Ibu Prof. Dr. Siti Nurjanah, M.Ag., P.I.A selaku Rektor IAIN Metro.
2. Bapak Dr. Mat Jalil, M.Hum selaku Dekan Fakultas Ekonomi dan Bisnis Islam.
3. Bapak Yudhistira Ardhana, M.E.K selaku Ketua Jurusan S1 Ekonomi Syariah
4. Bapak Anggoro Sugeng, M.Sh.Ec selaku pembimbing skripsi yang telah membimbing dan memberikan arahan serta meluangkan waktunya buat penulis sehingga penulis dapat menyelesaikan penelitian skripsi.
5. Bapak Nizaruddin, S.Ag, MH selaku Pembimbing Akademik yang telah memberikan bimbingan dan arahan yang sangat berharga kepada penulis.
6. Bapak dan Ibu Dosen/Karyawan IAIN Metro yang telah menyediakan waktu dan fasilitasnya guna menyelesaikan penelitian skripsi ini.
7. Teman-teman seperjuangan Ekonomi Syariah Angkatan 20 khususnya.
8. Almamater kebanggaanku IAIN Metro

Dalam penyusunan skripsi ini, peneliti menyadari bahwa teknis maupun isinya masih jauh dari sempurna. Oleh sebab itu, penulis mengharapkan semoga penyajian yang sederhana ini dapat memberikan manfaat, kritik dan saran yang bersifat membangun selalu diharapkan agar dapat menjadi koreksi peneliti.

Metro, Mei 2024

Peneliti

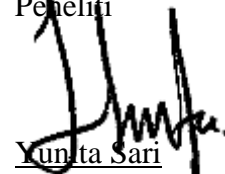

Yunita Sari
NPM.2003011109

DAFTAR ISI

HALAMAN SAMPUL	i
HALAMAN JUDUL	ii
NOTA DINAS	iii
HALAMAN PERSETUJUAN	iv
HALAMAN PENGESAHAN	v
ABSTRAK	vi
ORISINALITAS PENELITIAN	vii
MOTTO	viii
PERSEMBAHAN	ix
KATA PENGANTAR	xi
DAFTAR ISI	xii
DAFTAR TABEL	xv
DAFTAR GAMBAR	xvi
BAB I PENDAHULUAN	
A. Latar Belakang	1
B. Rumusan Masalah Penelitian	8
C. Tujuan Penelitian.....	8
D. Manfaat Penelitian.....	8
E. Penelitian Relevan.....	9
BAB II LANDASAN TEORI	
A. Konsep Teori Bank Sampah.....	13
1. Pengertian Bank Sampah	13
2. Konsep Bank Sampah	14
3. Mekanisme Sistem Bank Sampah.....	15
4. Pengertian dan Manfaat Sampah.....	17
5. Karakteristik Sampah	19
6. Faktor yang Mempengaruhi Jumlah Sampah.....	20
7. Pengelolaan Sampah Menurut Pandangan Islam	22
B. Konsep Kesejahteraan Sosial Masyarakat.....	24

1. Pengertian Kesejahteraan Sosial Masyarakat.....	24
2. Konsep Kesejahteraan Sosial	25
3. Indikator Kesejahteraan	27
C. Kerangka Penelitian	30
BAB III METODE PENELITIAN	
A. Jenis dan Sifat Penelitian.....	32
1. Jenis penelitian	32
2. Sifat penelitian	32
B. Sumber Data.....	33
1. Sumber Data Primer	33
2. Sumber Data Sekunder.....	33
C. Teknik Pengumpulan.....	34
1. Wawancara	34
2. Observasi.....	36
3. Dokumentasi	37
D. Teknik Penjamin Keabsahan Data	37
1. Perpanjangan pengamatan.....	37
2. Triangulasi.....	38
E. Teknik Analisis Data.....	39
BAB IV PEMBAHASAN	
A. Gambaran Umum Bank Sampah Hatim Berseri	40
B. Praktek Bank Sampah Hatim Berseri di Kelurahan Hadimulyo Timur Kota Metro	51
1. Kesehatan dan Gizi	54
2. Perumahan dan Lingkungan.....	57
3. Kewirausahaan	60
4. Pendidikan.....	63
5. Upaya Peningkatan Ekonomi.....	66
C. Analisis Praktek Bank Sampah Hatim Berseri di Kelurahan Hadimulyo Timur Kota Metro	68
1. Kesehatan dan Lingkungan	68

2. Perumahan dan Lingkungan.....	70
3. Kewirausahaan	72
4. Pendidikan.....	73
5. Upaya Peningkatan Ekonomi.....	75

BAB V PENUTUP

A. Kesimpulan.....	78
B. Saran.....	78

DAFTAR PUSTAKA

LAMPIRAN

DAFTAR TABEL

Tabel 1.1 Timbulan Sampah 2019-2022	3
Tabel 1.2 Penelitian Relevan.....	11
Tabel 3.1 Data Wawancara	35
Tabel 4.1 Laporan Pendapatan Bank Sampah Hatim Berseri Tahun 2023.....	43
Tabel 4. 2 Daftar Harga Bank Sampah Hatim Berseri.....	45

DAFTAR GAMBAR

Gambar 2.1 Kerangka Berpikir	31
Gambar 4.1 Struktur Organisasi Bank Sampah Hatim Berseri.....	42

BAB I

PENDAHULUAN

A. Latar Belakang

Pertumbuhan penduduk dan perubahan pola konsumsi masyarakat menyebabkan peningkatan volume sampah, jenis sampah dan karakteristik sampah yang semakin beragam. Permasalahan sampah menjadi isu nasional, sehingga itu perlu melaksanakan dan pengelolaan terpadu dari hulu, yaitu sejak suatu produk yang berpotensi menjadi sampah belum dihasilkan. Dilanjutkan sampai ke hilir yaitu pada fase produk yang sudah digunakan, sehingga menjadi sampah, yang kemudian dikembalikan ke media lingkungan secara aman. Pengelolaan sampah memerlukan kepastian hukum, tanggung jawab yang jelas dan kewenangan pemerintah pusat, pemerintah daerah dan partisipasi masyarakat dan manajemen sampah juga bisa berjalan dengan lancar, efektif dan efisien.¹

Menurut World Health Organization (WHO) sampah merupakan sesuatu yang bersumber dari aktifitas manusia yang tidak dapat dipergunakan lagi, atau sudah dibuang. Dalam arti kata lain sampah ialah suatu barang yang sudah tidak ada lagi manfaatnya, sesuatu yang sudah tidak layak dipakai dan harus dibuang. Tidak bisa dipungkiri, selama aktivitas hidup terus berlanjut, sampah akan selalu ada.²

¹ Boy Syamsul Bakhri, "*Perspektif Ekonomi Syariah tentang Peranan Bank Sampah Terhadap Kesejahteraan Masyarakat Tempatan*", Jurnal Rumpun Ekonomi Syariah, Vol.1 No.1 (2018).

² Anih Sri Suryani, "*Peran Bank Sampah dalam Efektivitas Pengelolaan Sampah*", Jurnal Aspirasi, Vol. 5 No. 1 (2014).

Undang-Undang Nomor 18 Tahun 2008 mendefinisikan sampah sebagai sisa kegiatan manusia sehari-hari dan atau proses alami yang padat. Berdasarkan sifatnya, sampah dibedakan menjadi dua bagian besar yaitu sampah organik dan anorganik. Sehingga ada sampah menumpuk setiap saat sudut lingkungan perkotaan. Dan terlalu banyak sampah di tempat pembuangan sampah mengakibatkan kegiatan transportasi dan pembuangan ke TPA melebihi kapasitas yang dimiliki. Ini akan menyebabkan munculnya berbagai dampak negatif sampah, dampak langsung dan tidak langsung ke warga sekitar, terutama yang letaknya berdekatan dengan area penumpukan sampah. Dampak langsungnya adalah timbulnya macam-macam penyakit menular, bau yang tidak sedap, serta mengganggu kebersihan dan keindahan lingkungan. Dampak tidak langsungnya adalah risiko banjir yang disebabkan oleh terhambatnya aliran selokan dan sungai karena terhalang tumpukan sampah.³

Sampah merupakan permasalahan yang cukup menyita perhatian di dunia, khususnya di Indonesia. Data terbaru dari Sistem Data Informasi Pengelolaan Sampah Nasional (SIPSN) Kementerian Lingkungan Hidup dan Kehutanan (KLHK) tahun 2022 hasil input dari 202 kabupaten atau kota se-Indonesia menyebut jumlah timbunan sampah nasional mencapai angka 21,1 juta ton. Dari total produksi sampah nasional tersebut, 65,71 juta (13,9 juta ton) dapat terkelola, sedangkan sisanya 34,29% (7,2 ton) belum terkelola dengan baik.⁴ Sampah yang kian hari semakin bertambah jumlahnya dan lahan TPA yang terbatas, membentuk

³ Mirnawati, "Analisis Kinerja Pengolahan Sampah Di Kota Metro", Jurnal Ilmu Administrasi Publik dan Pembangunan, Vol.9 No.2 (2018), hal 109.

⁴<https://www.kemenkopmk.go.id/72-juta-ton-sampah-di-indonesia-belum-terkelola-dengan-baik>, diakses pada 5 agustus 2023.

gunungan sampah yang menjulang. Hal ini disebabkan karena sampah yang dihasilkan masyarakat tidak ada proses daur ulang atau pemilihan terlebih dahulu, namun sebaliknya TPA menjadi pembuangan pertama dan akhir bagi masyarakat. Kepedulian mengenai kebersihan lingkungan dan kelestarian alam yang belum banyak disadari oleh masyarakat, membuat permasalahan mengenai sampah seperti tidak ada ujungnya. Dan sampah telah menjadi masalah besar di kota-kota besar, termasuk kota-kota di Indonesia.

Kota Metro menghadapi masalah yang relatif sama meskipun tingkat intensitasnya yang berbeda. Kota Metro memiliki jumlah penduduk di wilayah ini kurang lebih 175.697 jiwa, dengan jumlah penduduk laki-laki sebanyak 88.334 jiwa dan penduduk Perempuan sebanyak 87.363 orang.⁵

Tabel 1.1
Timbulan Sampah 2019-2022

Tahun	Provinsi	Kabupaten/ Kota	Timbunan Sampah Harian (ton)	Timbunan Sampah Tahunan (ton)
2019	Lampung	Kota Metro	102.51	37,416.59
2020	Lampung	Kota Metro	103.16	37,651.79
2021	Lampung	Kota Metro	103.87	37,912.84
2022	Lampung	Kota Metro	104.45	38,125.71
			413.99	151,106.93

Sumber Data: Sistem Informasi Pengelolaan Sampah Nasional (SIPSN)

Tabel diatas dapat diketahui bahwa dari tahun 2019 sampai 2022 volume sampah mengalami peningkatan setiap tahunnya. Di Kota Metro masih banyak sekali tumpukan sampah yang berserakan di bantaran sungai, pinggir jalan, dan

⁵ <https://data.metrokota.go.id/jumlah-penduduk-kota-metro-bulan-september-tahun-2023-2/>, diakses pada 5 agustus 2023.

lahan yang kosong. Sampah itu berasal dari sampah rumah tangga ataupun sampah lainnya yang dibuang oleh masyarakat yang tidak bertanggung jawab, sehingga dapat menyebabkan pencemaran lingkungan, merusak pemandangan, mendatangkan bau yang tidak sedap, mendatangkan berbagai penyakit, dan mendatangkan banjir level rendah sampai yang tinggi. Hal ini disebabkan karena kurangnya kesadaran masyarakat Metro tentang pengelolaan sampah dan budaya malas membuang sampah pada tempatnya.

Kota Metro menghadapi masalah terkait dengan pengendalian dan pengelolaan lingkungan hidup. Beberapa contoh nyata yang terjadi di Kota Metro adalah salah satunya terdapat di Desa Hadimulyo Timur. Masyarakat Hadimulyo Timur masih banyak yang membuang sampah sembarangan, dan membakar sampah sebagai jalur alternatif menyelesaikan permasalahan sampah. Sampah rumah tangga yang dihasilkan oleh masyarakat hadimulyo timur masih banyak yang di buang ke TPA, di bakar, dan di buang kesungai. Hal itu disebabkan karena tidak adanya edukasi dan sosialisasi tentang pengelolaan sampah, sehingga membuat masyarakat Hadimulyo Timur berfikir bahwa sampah tidak ada manfaatnya.

Dengan adanya permasalahan sampah ini diperlukan adanya upaya merubah pola pikir masyarakat dalam mereduksi sampah. Di Kota Metro bank sampah yang sudah terdaftar di Dinas Lingkungan Hidup berjumlah 23 bank sampah.⁶ Dalam kegiatan operasionalnya banyak dari masyarakat yang mengumpulkan sampah kemudian di jual ke bank sampah dan ditukar sesuai

⁶ <https://data.metrokota.go.id/jumlah-penduduk-kota-metro-bulan-september-tahun-2023-2/>, diakses pada 5 agustus 2023.

kebutuhan masyarakat seperti pulsa listrik dan ada juga yang ditabung uang menggunakan buku tabungan khusus yang disediakan oleh pengurus sampah. Hal ini membuat masyarakat menjadi tertarik untuk bergabung dengan Bank Sampah Hatim Berseri.

Selain itu, program bank sampah hatim berseri yang lengkap yaitu pilah sampah, tabung sampah, budidaya maggot, pengolahan sampah organik / kompos, dan ekonomi kreatif tidak seperti bank sampah pada umumnya yang hanya memiliki beberapa program. Terdapat kegiatan pengolahan sampah menjadi barang yang berguna, seperti pembuatan tas, tempat gelas, tempat pensil, kursi, bunga, dan lain sebagainya. Oleh itu penulis memilih Bank Sampah Hatim Berseri sebagai tempat penelitian.

Bank Sampah Hatim Berseri berada di jalan Banteng No. 22 Kelurahan Hadimulyo Timur, Kecamatan Metro Pusat, Kota Metro. Bank Sampah Hatim Berseri didirikan pada tahun 2021 dan mendapat legalitas SK pada Juni 2022 dan memiliki Nomor Induk Berusaha (NIB). Dan sekarang Bank Sampah Hatim Berseri sudah memiliki keseluruhan nasabah kurang lebih 300, yang berasal dari sekolah, pondok pesantren dan masyarakat Hadimulyo Timur.⁷

Dalam kegiatan operasionalnya Bank Sampah Hatim Berseri memilah sampah yang telah diambil dari nasabah dan menimbang sampah yang dijual oleh masyarakat atau siswa. Hasil penjualan sampah kemudian ditabungkan. Selanjutnya sampah akan diolah menjadi barang yang bermanfaat dan memiliki nilai jual yang tinggi. Hasilnya akan dipasarkan melalui online maupun offline.

⁷ “Wawancara dengan bapak Mulyadi pengelola Bank Sampah Hatim Berseri, 4 November 2023.”

Tidak hanya itu Bank Sampah Hatim Berseri juga membuka pelatihan membuat kerajinan dari sampah. Dalam kegiatan tersebut diharapkan masyarakat tertarik menjadi nasabah Bank Sampah Hatim Berseri.⁸

Sebelum adanya Bank Sampah Hatim Berseri masyarakat melihat sampah hanya sebagai sampah yang tidak ada gunanya. Sampah dikumpulkan yang nantinya dibuang ke TPU dengan membayar sejumlah uang. Tapi setelah adanya Bank Sampah Hatim Berseri masyarakat mau memilah sampah yang kemudian diserahkan ke bank sampah. Dengan begitu selain kebersihan yang terjaga, masyarakat akan mendapatkan penghasilan tambahan dari memilah sampah. Uang hasil memilah sampah akan ditabungkan dan sedikit demi sedikit menjadi banyak. Selain kegiatan menabung, ada juga pelatihan pembuatan barang bekas menjadi kerajinan. Itu akan menambah pengetahuan, keterampilan, dan peluang bagi masyarakat untuk berkreasi yang memiliki nilai ekonomis.

Bank Sampah Hatim Berseri ini bertujuan agar lingkungan bersih dan juga sampah yang bisa didaur ulang dapat memberikan penghasilan tambahan kepada masyarakat. Penghasilan tersebut dapat membantu memenuhi kebutuhan masyarakat, ketika kebutuhan mereka terpenuhi maka kesejahteraan masyarakat akan tercapai. Selain itu, dengan diadakannya pelatihan pengelolaan barang bekas menjadi barang yang inovatif, akan menambah pengetahuan dan menemukan peluang usaha. Untuk itu perlunya dibangun kesadaran masyarakat agar mau menjaga lingkungan yang bersih, sehingga menciptakan sumber daya manusia yang sehat.

⁸ “Wawancara dengan bapak Mulyadi pengelola Bank Sampah Hatim Berseri, 4 November 2023.”

Berdasarkan hasil penelitian yang di lakukan oleh Indah Ainur Rohmah dalam penelitiannya yang berjudul “Pengelolaan Sampah Melalui Bank Sampah Dalam Meningkatkan Kesejahteraan Masyarakat (Studi Di Bank Sampah Makmur Sejati Kecamatan Waru Kabupaten Sidoarjo)” dapat di simpulkan bahwa yang perlu dilaksanakan dalam menangani peningkatan volume sampah ialah melalui pemberdayaan masyarakat, yaitu dengan keikut sertaan masyarakat dalam mengelola sampah. Keikutsertaan masyarakat dalam hal mengelola dan memilah sampah juga sangat bergantung terhadap pendapatan masyarakat dikarenakan pengelolaan sampah juga bisa menghasilkan nilai guna dan ekonomi. Bank sampah sebagai wadah atau fasilitator dalam melakukan sosialisasi dan edukasi ke masyarakat mengenai pengelolaan dan pemilahan sampah yang akan memiliki nilai jual. Dalam hal ini bank sampah bertugas untuk menumbuhkan kesadaran masyarakat akan pentingnya merawat lingkungan dengan melakukan sosialisasi ke warganya. Dan melakukan pemberdayaan masyarakat melalui pembekalan keterampilan serta memperkuat pengetahuan dan mengembangkan kemampuan yang dimiliki oleh masyarakat tersebut. Dan juga penyaluran sampah ke pasar sehingga masyarakat akan mempunyai keuntungan ekonomi dari hasil menabung sampah.⁹

Berdasarkan deskripsi permasalahan diatas, penelitian dimaksudkan untuk mengetahui Peranan Bank Sampah dalam Meningkatkan Kesejahteran Sosial. Dengan demikian, peneliti tertarik untuk mengambil judul penelitian “Peranan

⁹ Indah Ainur Rohmah, “Pengelolaan Sampah Melalui Bank Sampah Dalam Meningkatkan Kesejahteraan Masyarakat (Studi Di Bank Sampah Makmur Sejati Kecamatan Waru Kabupaten Sidoarjo)“, (Universitas Islam Negeri Sunan Ampel Surabaya, 2021).

Bank Sampah Hatim Berseri dalam Meningkatkan Kesejahteraan Sosial Masyarakat Hadimulyo Timur Kota Metro”.

B. Rumusan Masalah Penelitian

Berdasarkan latar belakang penelitian yang telah dijelaskan di atas, maka pertanyaan penelitian ini sebagai berikut: “Bagaimana Peranan Bank Sampah Hatim Berseri Dalam Meningkatkan Kesejahteraan Sosial Masyarakat Kelurahan Hadimulyo Timur Kota Metro?”

C. Tujuan Penelitian

Berkaitan dengan pertanyaan penelitian yang dikemukakan di atas, penelitian ini bertujuan untuk menganalisis peranan Bank Sampah Hatim Berseri dalam Meningkatkan Kesejahteraan Sosial Masyarakat Hadimulyo Timur Kota Metro.

D. Manfaat Penelitian

Berdasarkan rumusan masalah penelitian maka manfaat penelitian adalah sebagai berikut:

1. Manfaat teoritis

Penelitian ini diharapkan dapat menambah wawasan dalam bidang ekonomi khususnya di bidang kesejahteraan sosial serta mampu menjadikan bahan evaluasi terhadap program pemerintah dalam mengembangkan kebijakan selanjutnya.

2. Manfaat praktis

Bagi Masyarakat, dengan adanya program bank sampah diharapkan dapat menjadikan solusi permasalahan agar masyarakat mampu mengelola sampah dengan baik dan dapat menjadi salah satu alternatif dalam meningkatkan pendapatan masyarakat, sehingga dapat membawa perubahan yang signifikan terutama untuk masyarakat kampung hadimulyo timur.

E. Penelitian Relevan

Penelitian relevan memuat uraian secara sistematis mengenai hasil penelitian terdahulu (prior research) tentang persoalan yang akan dikaji. Penelitian mengemukakan dan menunjukkan dengan tegas bahwa masalah yang akan dibahas belum pernah diteliti atau berbeda dengan penelitian sebelumnya. Sebelum peneliti melakukan penelitian bank sampah hatim berseri dalam meningkatkan kesejahteraan sosial masyarakat hadimulyo timur kota metro, telah ada beberapa penelitian yang pokok bahasannya hampir sama. Adapun penelitian terdahulu yang pokok bahasannya hampir sama adalah:

1. “Pemberdayaan Masyarakat Melalui Bank Sampah Berkah Jaya V Kampung Gaya Baru III Kecamatan Seputih Surabaya Kabupaten Lampung Tengah”. Penelitian ini dilakukan oleh Dilla Useva, Jurusan Pengembangan Masyarakat Islam, Universitas Islam Negeri Raden Intan Lampung, pada tahun 2019.¹⁰ Perbedaan antara penelitian yang akan

¹⁰ Dilla Useva, “Pemberdayaan Masyarakat Melalui Bank Sampah Berkah Jaya V Kampung Gaya Baru III Kecamatan Seputih Surabaya Kabupaten Lampung Tengah” (Universitas Islam Negeri Raden Intan Lampung, 2019).

dilakukan peneliti dengan penelitian Dilla Useva adalah terletak pada fokus penelitian, dimana tugas akhir Dilla Useva fokus kepada proses pemberdayaan masyarakat melalui bank sampah dengan cara pengelolaan sampah, sedangkan penelitian yang dilakukan peneliti lebih fokus ke bank sampah meningkatkan kesejahteraan sosial Masyarakat.

2. “Pemberdayaan Masyarakat Melalui Bank Sampah Dalam Meningkatkan Kesejahteraan (Studi Kasus Bank Sampah Srayan Makarya Kel. Bobosan, Kec. Purwokerto Utara, Kab. Banyumas)”. Penelitian ini dilakukan oleh Fatahri Sajidi, Jurusan Ekonomi Syariah, Universitas Islam Negeri Prof. K.H. Saifuddin Zuhri Purwokerto, pada tahun 2022.¹¹ Perbedaan antara penelitian yang akan dilakukan peneliti dengan penelitian Fatahri Sajidi adalah terletak pada fokus penelitian, dimana tugas terakhir Fatahri Sajidi penelitiannya fokus pada pemberdayaan masyarakat, sedangkan penelitian yang dilakukan peneliti fokus pada peranan Bank Sampah Hatim Berseri dalam meningkatkan kesejahteraan sosial Masyarakat hadimulyo timur kota Metro..
3. “Pemanfaatan Bank Sampah Bersinar Dalam Peningkatan Kesehatan Lingkungan di Kelurahan Temmassarangge Kecamatan Paleteang Kabupaten Pinrang”. Penelitian ini dilakukan oleh Darma Pratiwi, Jurusan Pengembangan Masyarakat Islam, Institut Agama Islam Negeri ParePare,

¹¹ Fatahri Sajidi, “Pemberdayaan Masyarakat Melalui Bank Sampah Dalam Meningkatkan Kesejahteraan (Studi Kasus Bank Sampah Srayan Makarya Kel. Bobosan, Kec. Purwokerto Utara, Kab. Banyumas)” (Universitas Islam Negeri Prof. K.H. Saifuddin Zuhri Purwokerto, 2022).

pada tahun 2022.¹² Perbedaan antara penelitian yang akan dilakukan peneliti dengan penelitian Darma Pratiwi adalah terletak pada fokus penelitian dimana tugas akhir Darma Pratiwi fokus pada penelitian peningkatan Kesehatan Lingkungan, sedangkan penelitian yang akan diteliti fokus pada Bank Sampah Hatim Berseri dalam meningkatkan kesejahteraan sosial masyarakat Kelurahan Hadimulyo Timur Kota Metro.

Tabel 1.2 Penelitian Relevan

No.	Penelitian Relevan	Persamaan	Perbedaan	Kebaruan
1.	Pemberdayaan Masyarakat Melalui Bank Sampah Berkah Jaya V Kampung Gaya Baru III Kecamatan Seputih Surabaya Kabupaten Lampung Tengah.	Masyarakat melalui bank sampah.	Pada fokus penelitian, dimana tugas akhir Dilla Useva fokus kepada proses pemberdayaan masyarakat melalui bank sampah dengan cara pengelolaan sampah.	Memfokuskan penelitian pada peranan bank sampah meningkatkan kesejahteraan sosial masyarakat.
2.	Pemberdayaan Masyarakat Melalui Bank Sampah Dalam Meningkatkan	Meningkatkan kesejahteraan masyarakat.	Penelitian nya fokus pada pemberdayaan masyarakat.	Memfokuskan peranan Bank Sampah Hatim Berseri dalam

¹² Darma Pratiwi, "Pemanfaatan Bank Sampah Bersinar Dalam Peningkatan Kesehatan Lingkungan Di Kelurahan Temmassarangne Kecamatan Paleteang Kabupaten Pinrang" (Institut Agama Islam Negeri ParePare, 2022)

	Kesejahteraan (Studi Kasus Bank Sampah Srayan Makarya Kel. Bobosan, Kec. Purwokerto Utara, Kab. Banyumas)			meningkatkan kesejahteraan sosial Masyarakat hadimulyo timur kota Metro.
3.	“Pemanfaatan Bank Sampah Bersinar Dalam Peningkatan Kesehatan Lingkungan Di Kelurahan Temmassarangge Kecamatan Paleteang Kabupaten Pinrang”	Pemanfaatan bank sampah.	Pada fokus penelitian dimana tugas akhir Darma Pratiwi fokus pada penelitian peningkatan Kesehatan Lingkungan.	Memfokuskan penelitian pada bank sampah meningkatkan kesejahteraan sosial Masyarakat.

BAB II

LANDASAN TEORI

A. Konsep Teori Bank Sampah

1. Pengertian Bank Sampah

Bank sampah dapat dikatakan sebagai tempat transaksi dalam meningkatkan pendapatan. Menurut pendapat Bambang Suwerda bank sampah adalah suatu tempat dimana terdapat kegiatan pelayanan terhadap penabung sampah yang dilakukan oleh *teller* bank sampah. Ruangan bank sampah di bagi dalam tiga ruang/locker tempat menyimpan sampah yang ditabung, sebelum diambil oleh pengepul/pihak ketiga.¹

Kata bank sampah merupakan sebuah sebutan atau julukan yang diberikan kepada sebuah aktivitas pengelolaan sampah. Istilah ini muncul karena sistem penanganan sampah satu ini menggunakan manajemen seperti dalam bank-bank pada umumnya. Menurut peraturan Menteri Negara Lingkungan Hidup Nomor 13 tahun 2012 Tentang Pedoman Pelaksanaan Reduce, Reuse, dan Recycle melalui bank sampah, yang dimaksud dengan bank sampah adalah tempat pemilihan dan pengumpulan sampah yang dapat didaur ulang dan atau diguna ulang yang memiliki guna ekonomi.²

Tujuan dibangunnya bank sampah sebenarnya bukan bank sampah itu sendiri. Bank sampah adalah strategi untuk membangun kepedulian masyarakat dapat berkawan dengan sampah untuk mendapatkan manfaat ekonomi langsung

¹ Bambang Suwerda, *Bank Sampah (Kajian Teori dan Penerapan)*, (Yogyakarta: Pustaka Rihama, 2012), 22.

² *Ibid.*, 23

dari sampah. Jadi, bank sampah tidak dapat berdiri sendiri melainkan harus diintegrasikan dengan gerakan 3R di kalangan masyarakat, sehingga manfaat langsung yang dirasakan masyarakat tidak hanya ekonomi kerakyatan yang kuat, namun pembangunan lingkungan yang bersih dan hijau guna menciptakan masyarakat yang sehat.³

Dari uraian diatas dapat disimpulkan bahwa yang dimaksud dengan bank sampah adalah tempat pemilihan dan pengumpulan sampah yang dapat di daur ulang atau digunakan ulang yang memiliki nilai ekonomi. Bank sampah adalah salah satu strategi dalam pengelolaan sampah yang mengadopsi prinsip bank pada umumnya. Hanya saja pada bank sampah nasabah menyetor barang bekas atau sampah ke bank yang dihargai sesuai dengan harga jual sampah tersebut.

2. Konsep Bank Sampah

Penanganan pada pengolahan sumber sampah memiliki konsep tersendiri, dimana perilaku penanganan disesuaikan pada jenis dan karakteristik sampah. Pada konsep bank sampah berbeda pada penanganan sampah yang lain seperti konsep pengolah sampah menjadi kompos atau memanfaatkan sampah menjadi sumber listrik. Bank sampah menggunakan konsep penanganan pendekatan konsep 3R (Reduce, Reuse, dan Recycle). Konsep 3R tersebut dilakukan dengan cara mengurangi segala sesuatu yang mengakibatkan sampah (reduce), menggunakan kembali sampah yang masih bisa digunakan kembali (reuse) dan mengolah kembali atau daur ulang sampah menjadi barang dan produk baru yang bermanfaat (recycle).

³ *Ibid.*, 26

- a. Reduce/Pengurangan yaitu mengurangi segala sesuatu yang menyebabkan timbulnya sampah, contohnya ketika belanja membawa kantong/keranjang dari rumah, mengurangi kemasan yang tidak perlu, menggunakan kemasan yang dapat didaur ulang, misalnya bungkus nasi menggunakan daun pisang atau daun jati.
- b. Reuse/Penggunaan kembali adalah kegiatan penggunaan kembali sampah yang masing dapat digunakan baik untuk fungsi yang sama maupun fungsi lain, contohnya berupa botol bekas minuman dirubah fungsi jadi tempat minyak goreng, ban bekas, dimodifikasi jadi kursi dan pot bunga.
- c. Recycle/Daur Ulang adalah salah satu dari bagian konsep 3R dimana kegiatannya yaitu mengolah kembali (daur ulang) sampah menjadi barang atau produk baru yang bermanfaat.⁴

3. Mekanisme Sistem Bank Sampah

Pengelolaan sampah berbasis bank memberikan banyak manfaat bagi masyarakat. Keuntungan berupa kebersihan lingkungan, kesehatan, hingga ekonomi. Berikut mekanisme kerja bank sampah:

- a. Pemilahan Sampah Rumah Tangga

Nasabah harus memilah sampah sebelum disetorkan ke bank sampah. Pemilahan sampah tergantung pada kesepakatan saat pembentukan bank sampah. Misalnya, berdasarkan kategori sampah

⁴ Hendri Septiana, *Buku pedoman 3R Berbasis Masyarakat Di Kawasan Permukiman* (Jakarta: Direktorat Jenderal Cipta Karya), 9.

organik dan anorganik. Biasanya, sampah anorganik kemudian dipisahkan lagi berdasarkan jenis bahan: plastik, kertas, kaca, dan lain-lain. Pengelompokan sampah akan memudahkan proses penyaluran sampah. Apakah akan disampaikan ke tempat pembuatan kompos, pabrik plastik atau industri rumah tangga.⁵

b. Penyetoran Sampah

Mekanisme selanjutnya adalah poses penyetoran sampah ke bank sampah. Proses penyetoran ini dilakukan pada waktu yang telah ditentukan bersama atau dari pihak pengelola bank sampah. Penjadwalan seperti ini dimaksudkan untuk menyamakan waktu nasabah menyetor dan pengangkutan ke pengepul. Hal ini dilakukan supaya sampah tidak tertimbun dan menumpuk di bank sampah.

c. Penimbangan

Setelah nasabah melakukan pemilahan sampah miliknya dan dibawa ke bank sampah pada waktu yang ditentukan untuk di setorkan, selanjutnya sebelum masuk ke bank sampah adalah melakukan penimbangan. Sampah yang sudah dibawa ke bank kemudian ditimbang. Berat sampah yang bisa disetorkan oleh nasabah ke bank sampah sudah ditentukan pada kesepakatan sebelumnya.⁶

d. Pencatatan

Mekanisme selanjutnya yaitu pencatatan yang dilakukan oleh petugas bank sampah. Petugas akan mencatat jenis dan bobot sampah

⁵ Eka Utami, *Buku Panduan Sistem Bank Sampah & 10 Kisah Sukses*, (Jakarta: PT. Maginate Kreasindo: 2013), 20.

⁶ *Ibid.*, 21.

setelah penimbangan dilakukan. Hasil dari pengukuran tersebut lalu dikonversikan ke dalam nilai rupiah yang kemudian dicatat di buku tabungan nasabah.

e. Pengangkutan

Tahapan mekanisme selanjutnya adalah pengangkutan. Tahapan ini pihak pengelola bank sampah sudah harus bekerjasama dengan pengepul yang sudah ditunjuk dan disepakati bersama. Selanjutnya, setelah proses sampah yang sudah terkumpul, ditimbang dan dicatat akan bisa langsung diangkut ke tempat pengolahan sampah tersebut. Sehingga, tidak terjadi penumpukan sampah di lokasi bank sampah.⁷

4. Pengertian dan Manfaat Sampah

Sampah adalah suatu hal yang sudah tidak terpakai lagi, tidak perlu dan perlu dibuang, oleh karena itu sampah harus dikelola dengan cara demikian agar tidak menciptakan dampak negatif pada kehidupan kita.⁸ Sedangkan Kodoatie mengartikan sampah sebagai sampah atau limbah padat atau setengah padat, yang sebagai hasil produk sampingan dari semua aktivitas perkotaan atau siklus hidup manusia, hewan, dan tumbuhan.⁹ Dalam UU RI No. 18 Tahun 2008, sampah ialah sisa-sisa padat atau setengah padat yang ada dalam bentuk zat organik atau non-organik dalam aktifitas manusia sehari-hari dan atau proses alam, dan yang bisa

⁷ *Ibid.*, 22

⁸ Azrul dan Azwar, *Pengantar Ilmu Lingkungan*, (Jakarta: Mutiara Sumber Widya, 1990), 53.

⁹ Robert J Kodoatei, *Manajemen dan Rekayasa Infrastruktur*, (Yogyakarta: Pustaka Pelajar, 2003), 312.

terurai atau tidak yang dianggapnya tidak berfungsi lagi dan dibuang ke lingkungan.¹⁰

Manfaat sampah adalah sebagai berikut:

a. Kesehatan Lingkungan

- 1) Dapat menciptakan lingkungan rumah yang sehat dan bebas dari sampah.
- 2) Dapat mengurangi kebiasaan membakar sampah yang dapat menimbulkan pencemaran udara.
- 3) Dapat mengurangi kebiasaan menimbun sampah (anorganik) yang dapat mencemari tanah.
- 4) Masyarakat dapat memahami pentingnya menjaga kelangsungan lingkungan hidup.

b. Sosial Ekonomi dan Masyarakat

- 1) Dapat menambah penghasilan keluarga dari menabung sampah.
- 2) Dapat mengakrabkan hubungan antar keluarga masyarakat.
- 3) Dapat menekan biaya transportasi yang harus dikeluarkan pengepul untuk mencari sampah.¹¹

c. Bagi Pendidikan

Memberi pendidikan pada warga, terutama anak-anak supaya terbiasa memilah dan membuang sampah, sehingga mereka akan hidup di lingkungan yang sehat dan bersih dari sampah. Menabung sampah

¹⁰ Chusnul Chotimah, *Pengelolaan Sampah Dan Pengembangan Ekonomi Kreatif Di Kawasan Destinasi Wisata Pesisir Pantai Selatan Tulung Agung*, (Tulungagung: Akademia Pustaka, 2020), 11.

¹¹ Bambang Suwerda, *Bank Sampah (Kajian Teori dan Penerapan)*, (Yogyakarta: Pustaka Rihama, 2012). 27.

membiasakan anak-anak untuk menabung, sehingga mereka memahami betul arti penting menabung.

d. Bagi Pemerintah

Sebagai salah satu alternatif dalam mengelola sampah dari sekian banyak alternatif pengelolaan sampah, yang sampai hari ini masih memusingkan pemerintah karena belum menunjukkan hasil yang optimal.¹²

5. Karakteristik Sampah

Menurut Notoatmojo, karakteristik sampah terbagi atas beberapa aspek yakni sebagai berikut:

- a. Sampah basah adalah jenis sampah yang terdiri dari sisa sisa potongan hewan atau sayur-sayuran hasil dari pengolahan, pembuatan dan penyediaan makanan yang sebagian besar terdiri dari zat-zat yang mudah membusuk.
- b. Sampah kering adalah sampah yang dapat terbakar dan tidak dapat terbakar yang berasal dari rumah-rumah, pusat-pusat perdagangan, dan kantor-kantor.
- c. Abu adalah sampah yang berasal dari sisa pembakaran dari zat yang mudah terbakar seperti rumah, kantor, dan pabrik-pabrik industri.
- d. Sampah jalanan adalah sampah yang berasal dari pembersihan jalan dan trotoar baik dengan tenaga manusia maupun dengan tenaga mesin yang terdiri dari kertas-kertas, daun-daunan dan lain-lain.

¹² *Ibid.*, 28.

- e. Bangkai binatang adalah jenis sampah berupa sampah-sampah biologis yang berasal dari bangkai binatang yang mati karena alam, penyakit atau kecelakaan.
- f. Sampah rumah tangga merupakan sampah campuran yang terdiri dari rubbish, garbage, ashes yang berasal dari daerah perumahan.
- g. Bangkai kendaraan adalah sampah yang berasal dari bangkai-bangkai mobil, truk, dan kereta api.
- h. Sampah industri merupakan sampah padat yang berasal dari industri-industri pengolahan hasil bumi/tumbuh-tumbuhan dan industri lain.
- i. Sampah pembangunan yaitu sampah dari proses pembangunan gedung, rumah dan sebagainya, yang berupa puing-puing, potongan-potongan kayu, besi beton, bambu dan sebagainya.
- j. Sampah khusus adalah jenis sampah yang memerlukan penanganan khusus misalnya kaleng cat, flim bekas, zat radioaktif dan lain-lain.¹³

6. Faktor yang Mempengaruhi Jumlah Sampah

Persoalan sampah tidak bisa dipisahkan dari jumlah penduduk yang menempati suatu wilayah ditambah luas wilayah yang ditempati itu sendiri, karena jumlah penduduk juga sangat mempengaruhi pertambahan jumlah sampah di lingkungan. Berikut ini beberapa faktor yang mempengaruhi jumlah sampah:

a. Kepadatan penduduk

Kepadatan penduduk sangat mempengaruhi berapa banyak jumlah sampah yang dibuang setiap hari, karena semakin banyak penduduk

¹³ Notoadmojo, *Pendidikan dan Perilaku Kesehatan*, (Jakarta: PT Rineka Cipta, 2003), 166.

berarti semakin banyak pula barang yang dikonsumsi, maka dari itu secara otomatis bertambah pula sampah yang dihasilkan.

b. Pola Hidup Konsumtif

Pola hidup yang serba konsumtif menjadi sumber utama banyaknya sampah yang harus dibuang setiap hari.

c. Pengelolaan Sampah

Faktor pengelolaan sampah turut memberi andil dalam banyaknya jumlah sampah dalam suatu wilayah, faktor tersebut disebabkan karena jika sampah yang terkumpul tidak segera dikelola/diangkut maka sampah hasil dari masyarakat akan menumpuk di suatu titik penampungan sampah.

d. Faktor Geografis

Pengaruh jumlah sampah dilihat dari letak tinggal manusia, misalnya yaitu masyarakat kota menghasilkan sampah lebih banyak dibandingkan masyarakat pedesaan.

e. Faktor Sosial Ekonomi dan Budaya

Jumlah sampah dipengaruhi oleh adat istiadat atau kebiasaan, taraf hidup dan mental masyarakat. Dalam faktor ini masyarakat perkotaan lebih banyak memberi andil dalam mempengaruhi jumlah sampah, karena pola hidup mereka yang cenderung konsumtif dan individualisme sehingga volume sampah meningkat sedangkan masih banyak masyarakat yang membuang sampah sembarangan.

f. Kemajuan Teknologi

Akibat kemajuan teknologi, jumlah dan jenis sampah dapat meningkat karena makin beragamnya alat/teknologi yang diciptakan dan kebutuhan barang-barang yang diperlukan manusia.¹⁴

7. Pengelolaan Sampah Menurut Pandangan Islam

Salah satu bukti kesempurnaan ajaran Islam adalah, Islam mempunyai pandangan sendiri dalam upaya penanggulangan sampah. Kalau ada yang bertanya, apakah dalil dari Al Quran dan Hadits yang memerintahkan umat islam untuk mengelola sampah? maka kita memang tidak menemukan ada ayat atau hadits yang secara jelas dan gamblang memerintahkan hal tersebut. Akan tetapi kalau kita berkaca dari beragam ayat dan riwayat, termasuk hadits yang akan kami sebutkan berikut ini, sesungguhnya Islam mengajarkan pemeluknya agar mengelola sampah karena mayoritas sampah bisa dikelola.

Islam adalah agama yang sangat keras melarang perbuatan tabdzir. Tabdzir adalah menghambur-hamburkan harta atau menyia-nyiakan sesuatu yang bisa dimanfaatkan, dan ini dibenci oleh Allah Ta'ala, sampai-sampai orang yang melakukan perbuatan tabdzir disebut sebagai saudaranya setan,¹⁵ Allah Ta'ala berfirman:

إِنَّ الْمُبَذِّرِينَ كَانُوا إِخْوَانَ الشَّيَاطِينِ وَكَانَ الشَّيْطَانُ لِرَبِّهِ كَفُورًا

Artinya: “Janganlah kalian berbuat tabdzir, karena orang-orang yang mubadzir adalah saudaranya setan, dan setan itu sangat ingkar kepada Tuhannya” (QS. Al-Isra’ [17]: 27).¹⁶

¹⁴ Arif Sumantri, Kesehatan Lingkungan dan Perspektif Islam, (Jakarta: Kencana. 2010). 283.

¹⁵ Didik Adriawan, “Mengubah Nasib dengan Al-Qur’an”, (Yogyakarta: Medpress, 2018), 111-112.

¹⁶ QS. al-Isra’ (17): 27.

Ketika mayoritas sampah bisa kita kelola menjadi sesuatu yang produktif dan memberikan kemaslahatan bagi makhluk Allah Ta'ala, maka orang yang tidak terlibat dengan pengelolaan sampah dengan baik atas dasar kesanggupannya menurut terminologi tabdzir tadi dia akan jatuh dalam perilaku saudara setan. Islam juga mengajarkan kepada kita untuk bahu membahu dalam aktifitas kebajikan, Allah Ta'ala berfirman:

يَا أَيُّهَا الَّذِينَ آمَنُوا لَا تَحِلُّوا شَعَائِرَ اللَّهِ وَلَا الشَّهْرَ الْحَرَامَ وَلَا الْهَدْيَ وَلَا الْقَلَائِدَ وَلَا
 آمِينَ الْبَيْتِ الْحَرَامِ يَبْتَغُونَ فَضْلًا مِّن رَّبِّهِمْ وَرِضْوَانًا وَإِذَا حَلَلْتُمْ فَاصْطَادُوا وَلَا
 يَجْرِمَنَّكُمْ شَنَا نَقَوْمٍ أَن صَدُّوكُمْ عَنِ الْمَسْجِدِ الْحَرَامِ إِن تَعْتَدُوا وَتَعَاوَنُوا عَلَى الْبِرِّ
 وَالتَّقْوَىٰ وَلَا تَعَاوَنُوا عَلَى الْإِثْمِ وَالْعُدْوَانِ وَاتَّقُوا اللَّهَ إِنَّ اللَّهَ شَدِيدُ الْعِقَابِ

Artinya: *“Wahai orang-orang yang beriman! Janganlah kamu melanggar syiar-syiar kesucian Allah, dan jangan (melanggar kehormatan) bulan-bulan haram, jangan (mengganggu) hadyu (hewan-hewan kurban) dan qala'id (hewan-hewan kurban yang diberi tanda), dan jangan (pula) mengganggu orang-orang yang mengunjungi Baitulharam; mereka mencari karunia dan keridaan Tuhannya. Tetapi apabila kamu telah menyelesaikan ihram, maka bolehlah kamu berburu. Jangan sampai kebencian(mu) kepada suatu kaum karena mereka menghalang-halangi dari Masjidilharam, mendorongmu berbuat melampaui batas (kepada mereka). Dan tolong-menolonglah kamu dalam (mengerjakan) kebajikan dan takwa, dan jangan tolong-menolong dalam berbuat dosa dan permusuhan. Bertakwalah kepada Allah, sungguh, Allah sangat berat siksaan-Nya.”*(QS. Al-Maidah [5]:2).¹⁷

Kesempatan kita untuk saling peduli dalam menangani serta mengolah sampah menjadi sesuatu yang bernilai adalah sebuah keniscayaan yang harus kita wujudkan. Pengelolaan sampah dengan manajemen yang baik akan memberikan masalah besar bagi kita sendiri, anak cucu kita dan alam sekitar kita, tentu ini

¹⁷ QS. al.Maidah (5): 2.

menjadi aktifitas yang bernilai ibadah di sisi Allah Ta'ala, dan karenanya kita diperintahkan Allah Ta'ala untuk ikut andil dalam segala aktifitas yang memberikan kemaslahatan, termasuk pengelolaan sampah.

B. Konsep Kesejahteraan Sosial Masyarakat

1. Pengertian Kesejahteraan Sosial Masyarakat

Kesejahteraan adalah awal mula dari kata “sejahtera”. Kata sejahtera memiliki arti dari kata Sanskerta "Catera", yang artinya payung. Pada konteks ini, kesejahteraan yang ada pada pengertian “catera” (payung) ialah seorang yang sejahtera yakni seorang yang terbebas dari kemiskinan, kebodohan, ketakutan atau kekhawatiran dalam hidupnya yang mana kehidupannya aman dan tenteram.¹⁸

Sedangkan, menurut Undang-Undang Nomor 11 Tahun 2009 tentang Kesejahteraan Sosial, “Kesejahteraan adalah kondisi terpenuhinya kebutuhan material, spiritual dan sosial warga negara agar dapat hidup layak dan mampu mengembangkan diri sehingga melaksanakan fungsi sosialnya”. Kesejahteraan dapat dilihat dari pemerataan pendapatan, pendidikan yang mudah dijangkau dan kualitas kesehatan yang semakin meningkat dan merata. Pemerataan pendapatan berhubungan dengan adanya lapangan pekerjaan, peluang dan kondisi usaha dan faktor ekonomi lainnya. Kesempatan kerja dan kesempatan berusaha diperlukan agar masyarakat mampu memutar roda perekonomian yang akhirnya mampu meningkatkan jumlah pendapatan yang diterima.¹⁹

¹⁸ Adi Fahrudin, *Pengantar Kesejahteraan Sosial*, (Bandung: Refika Aditama. 2012). 8.

¹⁹ *Ibid.*, 9.

Tujuan dari kesejahteraan ialah guna mencapai sebuah kehidupan yang sejahtera yang artinya terciptanya taraf hidup dasar seperti sandang, pangan, papan, kesehatan, dan hubungan sosial yang serasi dengan lingkungan. Dan juga tercapainya penyesuaian yang baik, terutama pada masyarakat di lingkungannya, misalnya melalui penggalan sumber-sumber, menumbuh kembangkan taraf kehidupan yang memuaskan.²⁰

2. Konsep Kesejahteraan Sosial

Kesejahteraan sosial adalah kegiatan-kegiatan yang terorganisasi yang bertujuan untuk membantu individu atau masyarakat guna memenuhi kebutuhan-kebutuhan dasarnya dan meningkatkan kesejahteraan selaras dengan kepentingan keluarga dan masyarakat.²¹

Istilah kesejahteraan sosial merujuk pada suatu institusi atau bidang kegiatan yang melibatkan aktivitas terorganisasi dan diselenggarakan baik oleh lembaga pemerintah maupun swasta yang bertujuan untuk mencegah, mengatasi, atau memberikan kontribusi terhadap pemecahan masalah sosial dan peningkatan kualitas hidup individu, kelompok, maupun masyarakat luas. Definisi kesejahteraan sosial juga tidak dapat dilepaskan dari proses serta usaha terencana yang dilakukan oleh perorangan, lembaga- lembaga sosial, masyarakat, maupun badan-badan pemerintah untuk meningkatkan kualitas kehidupan melalui pemberian pelayanan sosial dan tinjauan sosial.²²

²⁰ *Ibid.*, 10.

²¹ Edi Suharto, *Membangun Masyarakat Memberdayakan Rakyat*, (Bandung: PT. Reflika Pratama. 2005). 1.

²² *Ibid.*, 2.

Apabila dilihat dari definisinya, istilah kesejahteraan sosial dapat dibedakan menjadi tiga kelompok sebagai berikut:²³

a. Kesejahteraan sosial sebagai suatu keadaan

Kesejahteraan sosial menandakan keadaan sejahtera pada umumnya yang meliputi keadaan jasmaniah, rohaniah, dan sosial serta bukan hanya perbaikan dan pemberantasan keburukan sosial tertentu semata.

b. Kesejahteraan sosial sebagai suatu kegiatan atau pelayanan

Kesejahteraan sosial dapat didefinisikan sebagai kegiatan kegiatan yang terorganisasi bagi peningkatan kesejahteraan melalui upaya pertolongan bagi pemenuhan kebutuhan-kebutuhan dalam beberapa bidang seperti kehidupan keluarga dan anak, kesehatan, penyesuaian sosial, waktu senggang, standar-standar kehidupan, dan hubungan-hubungan sosial. Pelayanan kesejahteraan sosial memberi perhatian terhadap individu-individu, kelompok-kelompok, komunitas-komunitas, dan kesatuan-kesatuan penduduk yang lebih luas. Pelayanan tersebut meliputi perawatan, penyembuhan, dan pencegahan.

c. Kesejahteraan sosial sebagai suatu ilmu

Kesejahteraan sosial sebagai suatu ilmu berkaitan dengan kebijakan sosial yang menjadi bagian dari sistem kesejahteraan sosial. Sistem kesejahteraan sosial dalam hal ini meliputi Upaya dan struktur yang terorganisasi untuk mencapai kesejahteraan masyarakat dengan empat

²³ Muhammad Suud, *Orientasi Kesejahteraan Sosial*, (Jakarta: Prestasi Pustaka. 2006). 5.

bagian saling berhubungan, yaitu isu-isu sosial, tujuan-tujuan kebijakan, peraturan perundangan, dan program-program kesejahteraan sosial.²⁴ Pada sisi lain, kesejahteraan sosial dapat pula dipandang dalam berbagai makna berbeda namun memiliki substansi sama pada konsepsi berikut:²⁵

- 1) Kondisi kehidupan atau keadaan sejahtera, yaitu terpenuhinya kebutuhan jasmani, rohani, dan sosial.
- 2) Institusi, yaitu arena atau bidang kegiatan yang melibatkan lembaga kesejahteraan sosial dan berbagai profesi kemanusiaan sebagai penyelenggara usaha kesejahteraan sosial dan pelayanan sosial.
- 3) Aktivitas, yaitu kegiatan-kegiatan atau usaha yang terorganisasi untuk mencapai kondisi sejahtera.

3. Indikator Kesejahteraan

Sementara itu, aspek-aspek yang berkaitan dengan keluarga sejahtera terdiri dari beberapa variabel yaitu agama, pangan sandang, papan, kesehatan, pendidikan, keluarga berencana, tabungan, interaksi dalam keluarga, interaksi dalam lingkungan, informasi, transportasi, dan peranan dalam masyarakat. Pada sisi lain, indikator kesejahteraan yang ditetapkan oleh Badan Pusat Statistik (BPS) meliputi:

²⁴ *Ibid.*, 6.

²⁵ Edi Suharto, *Membangun Masyarakat Memberdayakan Rakyat*, (Bandung: PT. Reflika Pratama. 2005). 3.

1) Kesehatan dan Lingkungan

Kesehatan lingkungan adalah ilmu dan seni dalam mencapai keseimbangan, keselarasan dan keserasian lingkungan hidup melalui upaya pengembangan budaya perilaku sehat dan pengelolaan lingkungan sehingga dicapai kondisi yang bersih, aman, nyaman, sehat dan sejahtera terhindar dari gangguan penyakit, pencemaran dan kecelakaan, sesuai dengan harkat dan martabat manusia.²⁶

2) Perumahan dan lingkungan

Rumah merupakan sarana pengamanan dan pemberi ketentraman hidup bagi manusia. Dalam fungsinya sebagai pengamanan diri bukan berarti menutup diri tetapi harus membuka diri menyatu dengan lingkungannya. Kualitas lingkungan rumah tinggal yang mempengaruhi terhadap status kesehatan penghuninya. Kualitas rumah tinggal yang baik dalam lingkungan sehat, aman, lestari dan berkelanjutan (Kepmen No. 9 Tahun 1999) diartikan sebagai suatu kondisi rumah yang memenuhi standar minimal dari segi kesehatan, sosial, budaya, ekonomi, dan kualitas teknis.²⁷

3) Kewirausahaan

Kewirausahaan adalah suatu ilmu yang mengkaji tentang pengembangan dan pembangunan semangat kreatifitas serta berani menanggung risiko terhadap pekerjaan yang dilakukan demi mewujudkan hasil karya tersebut. Keberanian mengambil risiko sudah

²⁶ Sudjono Soenhadji. 2022. Konsep Dasar Kesehatan Lingkungan. Hal. 10

²⁷ Edi Suharto, Membangun Masyarakat Memberdayakan Rakyat, (Bandung: PT. Reflika Pratama. 2005). 112.

menjadi milik seorang wirausahawan karena dituntut untuk berani dan siap jika usaha yang dilakukan tersebut belum memiliki nilai perhatian dipasar. Peran dari seorang wirausaha menurut Suryana memiliki dua Peran yaitu sebagai penemu dan sebagai perencana. Sebagai penemu wirausaha menemukan dan menciptakan produk baru, teknologi dan cara baru, ide-ide baru dan organisasi usaha baru. Sedangkan sebagai perencana, wirausaha berperan merancang usaha baru, merencanakan strategi perusahaan baru, merencanakan ide-ide dan peluang dalam perusahaan.²⁸

4) Pendidikan

Adapun pendidikan lingkungan ialah proses yang bertujuan pada pengembangan masyarakat dunia yang menyadari dan peduli tentang keseluruhan lingkungan dan masalah terkait, dan yang memiliki pengetahuan, sikap, keterampilan, motivasi, dan komitmen untuk beraksi secara individual dan kolektif terhadap solusi dari masalah saat ini dan pencegahan yang baru. Menjaga lingkungan secara aktif dan merasa bertanggung jawab untuk menyelesaikan permasalahan lingkungan merupakan tujuan utama pendidikan lingkungan.²⁹

5) Upaya Peningkatan Ekonomi

Peningkatan berarti kemajuan, perubahan, perbaikan. Sedangkan perekonomian yang mempunyai kata dasar ekonomi berarti ilmu

²⁸ Irham Fahmi, *Kewirausahaan Teori, Kasus dan Solusi*, Bandung: Alfabeta, 2014, h. 2.

²⁹ Braus & Wood. 1994. *Environmental Education In The Schools, Creating a Program that Works!*. US: Peace Corps. Hal. 6

mengenai asas-asas produksi, distribusi dan pemakaian barang-barang serta kekayaan seperti halnya (keuangan, perindustrian, dan perdagangan).³⁰ Dari pengertian tersebut dapat disimpulkan bahwa peningkatan perekonomian adalah suatu perubahan jenjang atau perbaikan kondisi dari perekonomian yang lemah kearah perekonomian yang lebih baik atau mengalami kemajuan dari ekonomi yang sebelumnya

C. Kerangka Penelitian

Menurut Sugiyono kerangka berpikir adalah model konseptual tentang bagaimana teori berhubungan dengan berbagai faktor yang telah diidentifikasi sebagai masalah yang penting.³¹ Dengan kata lain, kerangka berfikir adalah dasar pemikiran dari penelitian yang disusun dari dasar fakta-fakta, observasi dan kajian kepustakaan.

Arah dari penelitian ini adalah bank sampah hatim berseri berpengaruh terhadap peningkatan kesejahteraan sosial masyarakat hadimulyo timur kota metro, dengan melihat 5 indikator kesejahteraan sosial masyarakat. Dari penjelasan diatas dapat di gambarkan sebagai berikut:

³⁰ Kamus Besar Bahasa Indonesia, Balai Pustaka, Jakarta, 2005, hlm. 220.

³¹ Sugiyono, "Metode Penelitian Kuantitatif, Kualitatif dan R&D (Bandung: Alfabeta, 2019). 60.

Gambar 2.1
Kerangka Berpikir

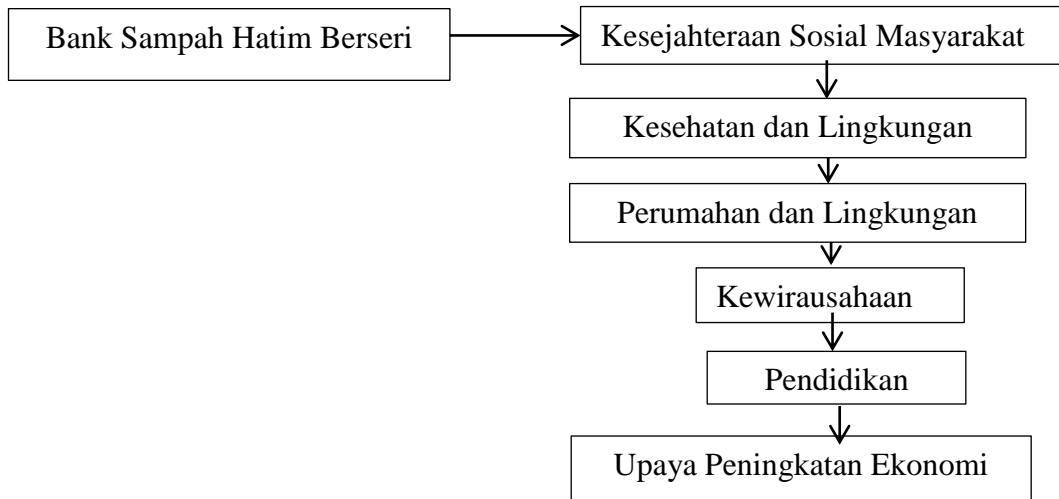

BAB III

METODE PENELITIAN

A. Jenis dan Sifat Penelitian

1. Jenis penelitian

Dalam penelitian ini peneliti menggunakan pendekatan kualitatif, dimana peneliti menuju langsung kelapangan (*Field Research*) untuk mengkaji keadaan fenomena yang terjadi di tempat penelitian. Menurut Meleong, penelitian kualitatif adalah teknik penelitian yang menghasilkan data deskriptif berupa kata-kata tertulis atau lisan tentang orang-orang dan perilaku yang diamati.¹ Maksud dari penelitian ini peneliti ingin lebih mempelajari secara mendalam tentang bank sampah dalam meningkatkan kesejahteraan sosial masyarakat, yaitu dengan penelitian secara langsung dapat diperoleh data-data dari lapangan dan memaparkan hasil data tersebut menggunakan kata-kata yang jelas dan terperinci.

2. Sifat penelitian

Penelitian ini menggunakan metode penelitian kualitatif deskriptif dan data yang dikumpulkan berupa gambaran atau kata-kata, sehingga tidak ditekankan pada angka. Dapat disimpulkan bahwa deskriptif kualitatif yang dimaksud adalah untuk memahami fenomena atau gejala sosial dengan cara memberikan pemaparan berupa penggambaran yang jelas tentang fenomena atau gejala sosial tersebut dalam bentuk rangkaian kata yang pada akhirnya akan menghasilkan

¹ Lexy. J Moleong, Metodologi Penelitian Kualitatif (Bandung: Remaja Rosdakarya, 2014), 4.

teori.² Dari pengertian tersebut, peneliti memberikan gambaran berupa pemaparan dari bank sampah dalam meningkatkan kesejahteraan sosial masyarakat hingga mendapatkan kesimpulan.

B. Sumber Data

Penelitian ini menggunakan dua sumber data, karena sumber data sangat menentukan keberhasilan penelitian. Sumber data yang digunakan pada penelitian ini adalah:

1. Sumber Data Primer

Data primer merupakan data yang langsung didapatkan dari sumber utamanya. Sumber data primer dapat melalui interview atau wawancara yang dilakukan secara langsung.³ Data primer yang dikumpulkan oleh peneliti bersumber dari semua hal yang bisa memberikan informasi secara langsung, dalam hal ini adalah pengelola, masyarakat, dan nasabah Bank Sampah Hatim Berseri Hdimulyo Timur Kota Metro.

2. Sumber Data Sekunder

Sumber data sekunder adalah data yang menjadi acuan yang berasal dari objek yang terkait dengan peneliti dan secara tidak langsung diberikan oleh peneliti. Sumber data sekunder dapat berupa buku-buku, dan artikel jurnal sebagai teorinya.⁴ Sumber data sekunder dalam penelitian ini adalah segala data yang tidak berasal dari sumber data primer yang dapat memberikan dan melengkapi

² V. Wiratna Sujarweni, *Metodologi Penelitian Bisnis dan Ekonomi* (Yogyakarta: Pustakabarupress, 2015), 21–22.

³ *Ibid.*, 89.

⁴ *Ibid.*, 89.

serta mendukung informasi terkait dengan objek penelitian baik yang berbentuk buku, jurnal, dan artikel yang berkaitan dengan manajemen pengelolaan persediaan bahan baku penelitian serta sumber lain berupa hasil laporan penelitian yang masih relevan dengan tema yang dibahas.

C. Teknik Pengumpulan

Teknik pengumpulan data merupakan langkah yang paling strategis dalam penelitian, karena tujuan utama dari penelitian adalah mendapatkan data.⁵ Maka peneliti menggunakan beberapa metode untuk melakukan penelitian di Bank Sampah Hatim Berseri antara lain:

1. Wawancara

Wawancara adalah suatu teknik pengumpulan data untuk mendapatkan informasi yang digali dari sumber data langsung melalui percakapan atau tanya jawab.⁶ Wawancara yang digunakan dalam penelitian ini adalah wawancara semistruktur yaitu dilakukan dengan menggunakan beberapa inti pokok pertanyaan yang akan diajukan secara bebas. Tujuan dari wawancara ini adalah untuk mendapatkan informasi-informasi mengenai bank sampah dalam meningkatkan kesejahteraan sosial masyarakat. Dalam melaksanakan wawancara, peneliti mengajukan beberapa pertanyaan yang telah disiapkan untuk diajukan ke beberapa pihak yaitu:

- a. Ketua organisasi bank sampah hatim berseri, untuk memperoleh data-data mengenai sejarah bank sampah hatim berseri, cara menentukan

⁵ Sugiyono, Memahami Penelitian Kualitatif (Bandung: Alfabeta, 2013), 62.

⁶ Djam'an Satori dan Aan Komariah, Metodologi Penelitian Kualitatif (Bandung: Alfabeta, 2014), 130.

harga sampah, awal mula mensosialisasikan keberadaan bank sampah hatim berseri, kegiatan bank sampah hatim berseri, dan kondisi umum sebelum adanya bank sampah hatim berseri.

- b. Pengurus (koordinator bidang) bank sampah hatim berseri 4 orang untuk memperoleh data mengenai cara pengelolaan sampah, kendala yang dirasakan sebagai pengurus bank sampah hatim berseri, dan manfaat yang didapatkan selama menjadi pengurus bank sampah hatim berseri.
- c. Nasabah bank sampah hatim berseri 2 orang, untuk memperoleh data mengenai manfaat yang yang dirasakan setelah menjadi nasabah bank sampah hatim berseri, alasan bergabung dengan bank sampah hatim berseri, dan sudah berapa lama menjadi nasabah dengan bank sampah.
- d. Masyarakat hadimulyo timur 3 orang, untuk memperoleh data mengenai perubahan yang terjadi setelah adanya bank sampah hatim berseri.

Tabel 3.1 Data Wawancara

No	Nama	Jabatan	Keterangan Interviewer
1.	Mulyadi	Ketua	Bank Sampah Hatim Berseri
2.	Rusmiati	Koordinator Bidang Bank Sampah	Pengelolaan Sampah dan Kesejahteraan Masyarakat
3.	Marwan	Koordinator Bidang Budidaya Maggot	Pengelolaan Sampah dan Kesejahteraan Masyarakat
4.	Suciati	Koordinator Bidang Pengelolaan Sampah	Pengelolaan Sampah dan Kesejahteraan Masyarakat

5.	Elly Rafiana	Koordinator Ekonomi Kreatif	Pengelolaan Sampah
6.	Sarifah	Nasabah	Kesejahteraan Sosial Masyarakat
7.	Aris Nurhayati	Nasabah	Kesejahteraan Sosial Masyarakat
8.	Sumarno	Masyarakat Hadimulyo Timur	Kesejahteraan Sosial Masyarakat
9.	Yohannes	Masyarakat Hadimulyo Timur	Kesejahteraan Sosial Masyarakat
10.	Subardi	Masyarakat Hadimulyo Timur	Kesejahteraan Sosial Masyarakat

2. Observasi

Observasi merupakan teknik pengamatan atau peninjauan secara langsung dan cermat terhadap objek untuk mengetahui keberadaan objek, situasi, konteks dan maknanya dalam upaya mengumpulkan data penelitian.⁷ Observasi pada penelitian ini dilakukan di Bank Sampah Hatim Berseri Hadimulyo Timur dengan melakukan pengamatan untuk mencari tahu pengelolaan bank sampah dalam meningkatkan kesejahteraan masyarakat. Dalam penelitian ini observasi dilakukan di tempat yang dijadikan objek penelitian, yaitu di Bank Sampah Hatim Berseri. Disana peneliti melihat fenomena pengelolaan sampah yang dilakukan oleh pengelola, dengan memilah sampah mulai dari sampah organik dan non-organik. Yang nantinya sampah organik akan diolah menjadi pupuk kompos, dan sampah non-organik akan kita pilah dan di daur ulang menjadi produk yang bermanfaat, yang bisa mendapatkan nilai jual yang lebih tinggi dibanding sampah yang tidak

⁷ *Ibid.*, 105.

dipilah terlebih dahulu. Dengan hal ini masyarakat akan mendapatkan keuntungan ekonomi dari hasil menabung sampah.

3. Dokumentasi

Teknik pengumpulan data yang digunakan dalam penelitian ini selain wawancara dan observasi ialah menggunakan dokumentasi. Dokumentasi merupakan catatan peristiwa yang sudah berlalu bisa berbentuk tulisan, gambar, atau karya-karya monumental dari seseorang.⁸ Dokumentasi pada penelitian ini yaitu pada saat kegiatan pengelolaan sampah, pilah sampah, dan menabung sampah pada bank sampah hatim berseri hadimulyo timur kota metro.

D. Teknik Penjamin Keabsahan Data

Penelitian ini berangkat dari data, dimana data merupakan bagian yang paling pokok dalam sebuah penelitian. Untuk menjamin keabsahan data pada penelitian ini, maka penelitian ini menggunakan beberapa teknik diantaranya adalah:

1. Perpanjangan pengamatan

Dalam penelitian ini peneliti juga perlu melakukan perpanjangan pengamatan lapangan pada bank sampah hatim berseri hadimulyo timur, karena jika hanya datang sekali saja data yang diperoleh terkadang belum valid atau belum tepat. Lama perpanjangan pengamatan tergantung pada kedalaman, keluasan, dan kepastian data. Kedalaman artinya apakah peneliti ingin menggali

⁸ *Ibid.*, 82.

data lebih mendalam lagi hingga diperoleh makna dibalik yang nampak dari kasat mata.⁹

2. Triangulasi

Triangulasi dapat diartikan sebagai teknik pengumpulan data yang bersifat menggabungkan dari berbagai teknik pengumpulan data dan sumber data yang telah ada.¹⁰ Dalam penelitian ini, peneliti membandingkan informasi yang diperoleh dari hasil wawancara dengan hasil observasi dan dokumentasi terkait. Dalam penelitian pemeriksaan atau pengecekan pada keabsahan menggunakan triangulasi sumber dan triangulasi teknik.

- a. Triangulasi sumber digunakan untuk menguji kredibilitas data yang digunakan dengan cara mengecek data yang telah diperoleh melalui beberapa sumber.¹¹ Sumber data yang peneliti gunakan dalam penelitian ini adalah ketua organisasi dan koordinator bidang bank sampah hatim berseri hadimulyo timur.
- b. Dalam penelitian ini digunakan triangulasi teknik untuk menguji kredibilitas data dengan cara mengecek data dari sumber yang sama dengan menggunakan teknik yang berbeda.¹² Misalnya informasi diperoleh melalui wawancara, yang kemudian diverifikasi melalui observasi dan dokumentasi. Peneliti menggunakan teknik melalui wawancara, observasi dan dokumentasi untuk menguji kredibilitas data yang menghasilkan data yang berbeda.

⁹ *Ibid.*, 169.

¹⁰ Sugiyono, *Memahami Penelitian Kualitatif* (Bandung: Alfabeta, 2013), 83.

¹¹ *Ibid.*, 127.

¹² *Ibid.*, 127.

E. Teknik Analisis Data

Analisis data merupakan upaya mencari dan menata data secara sistematis untuk meningkatkan pemahaman penelitian tentang kasus yang diteliti. Proses analisis data dalam penelitian kualitatif dimulai dengan menelaah seluruh data. Oleh karena itu, data yang diperoleh harus merupakan data yang benar-benar terjadi atau valid, ukuran kevalidan data untuk sebuah penelitian terdapat pada alat untuk menjaring data, apakah data itu tepat, benar atau sesuai. Alat untuk menjaring data pada penelitian kualitatif terletak pada metode interview atau wawancara, observasi dan dokumentasi.¹³

Data yang diperoleh dari hasil wawancara, observasi dan juga dari dokumentasi bank sampah hatim berseri hadimulyo timur diolah dengan menggunakan teknik deskriptif kualitatif. Karena penelitian ini bertujuan untuk mendeskripsikan informasi dengan mengacu pada berbagai teori dengan pokok masalah. Menganalisis informasi yang diperoleh dari hasil penelitian, peneliti menggunakan cara berfikir induktif bagi peneliti untuk memahami bank sampah hatim berseri untuk meningkatkan kesejahteraan sosial masyarakat. Berfikir induktif adalah cara berfikir yang dimulai dari data-data atau fakta yang bersifat khusus, kemudian diambil suatu kesimpulan yang bersifat umum sehingga menjadi sebuah pengetahuan baru.

¹³ *Ibid.*, 89.

BAB IV

PEMBAHASAN

A. Gambaran Umum Bank Sampah Hatim Berseri

Bank Sampah Hatim Berseri berada di jalan Banteng No. 22 Kelurahan Hadimulyo Timur, Kecamatan Metro Pusat, Kota Metro. Bank Sampah Hatim Berseri didirikan pada tahun 2021 dan mendapat legalitas SK pada Juni 2022 dan memiliki Nomor Induk Berusaha (NIB). Dan sekarang Bank Sampah Hatim Berseri sudah memiliki keseluruhan nasabah kurang lebih 300, yang berasal dari sekolah, pondok pesantren dan masyarakat Hadimulyo Timur.¹

Selain dari persoalan sampah yang berserakan, bapak mulyadi sebenarnya sudah melakukan sosialisasi tentang program memilah sampah. Akan tetapi, pada pelaksanaannya kemudian pihak kelurahan mengajak bapak Mulyadi untuk turut serta dalam gerakan program pemerintah yaitu Bank Sampah. Dari fenomena tersebut kemudian pihak kelurahan mengajak warga bermusyawaran untuk menentukan kepengurusan Bank Sampah yang terdiri dari ketua, wakil ketua, bendahara, sekretaris, koordinator bidang bank sampah, koordinator bidang budidaya maggot, koordinator bidang pengelolaan sampah, dan koordinator ekonomi kreatif.²

¹ “Wawancara dengan bapak Mulyadi pengelola Bank Sampah Hatim Berseri, 4 November 2023.”

² Wawancara dengan bapak Mulyadi pengelola Bank Sampah Hatim Berseri, 4 November 2023.”

Visi dan Misi Bank Sampah Hatim Berseri

a. Visi

Terwujudnya Bank Sampah “Hatim Berseri” sebagai bank tempat pengelolaan sampah menuju masyarakat kreatif, inovatif dan produk yang berhasil guna dan berdaya guna secara mandiri.

b. Misi

- 1) Mengembangkan potensi SDM yang kreatif, inovatif, dan produktif.
- 2) Mengembangkan pengelolaan sampah agar berdaya dan berhasil guna.
- 3) Meningkatkan peran Bank Sampah agar bermanfaat bagi masyarakat.

Program Bank Sampah Hatim Berseri

- 1) Tabung Sampah
- 2) Pilah Sampah
- 3) Budidaya Maggot
- 4) Pengelolaan Sampah Organik/Kompos
- 5) Ekonomi Kreatif

Gambar 4.1
Struktur Organisasi Bank Sampah Hatim Berseri

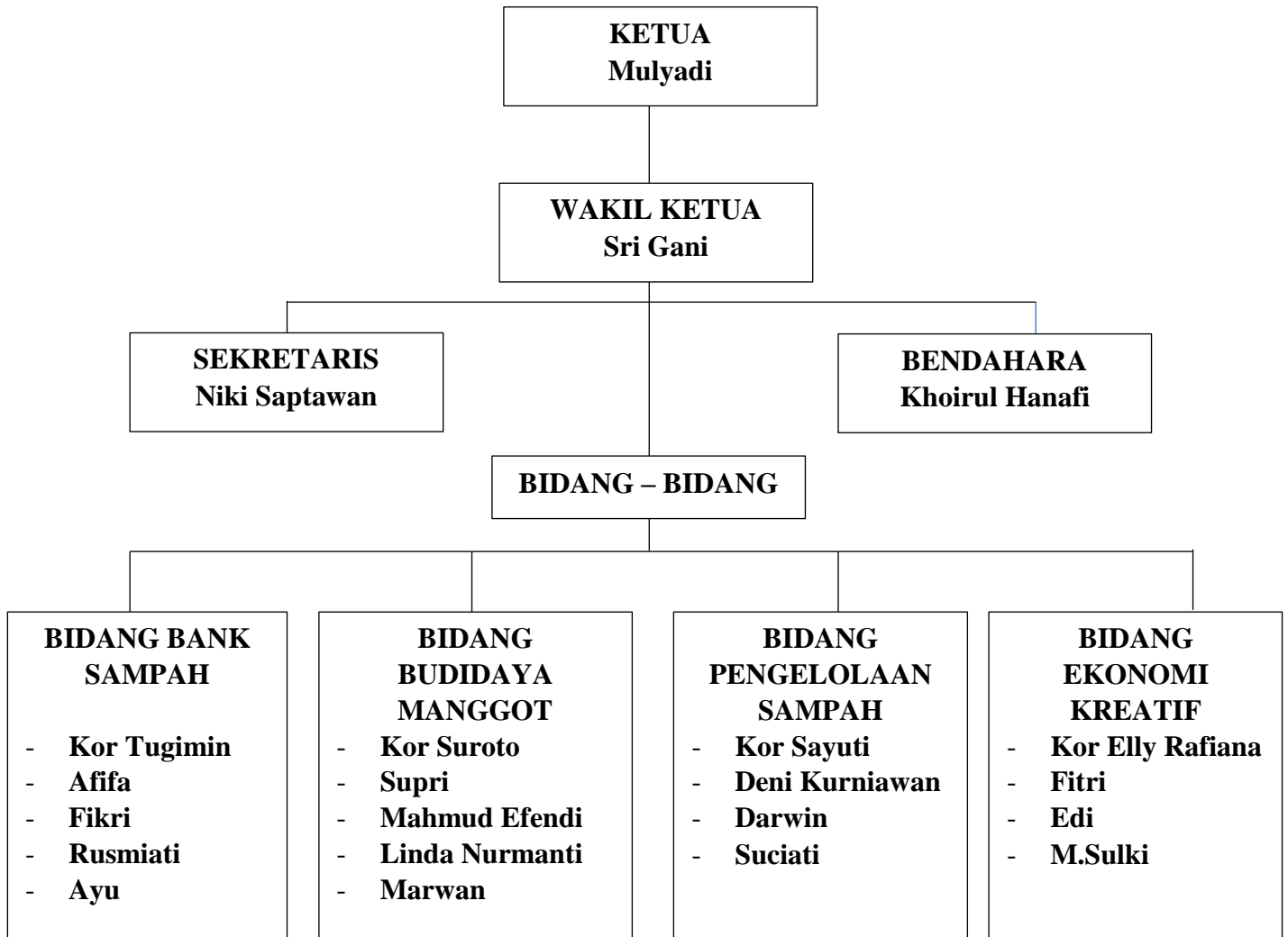

Tugas masing-masing pengurus Bank Sampah Hatim Berseri:

- 1) Ketua: mengawasi kegiatan operasional, merencanakan langkah ke depan dan target yang ingin dicapai, memberi solusi dalam pemecahan masalah dan kendala yang ditemui di lapangan.
- 2) Wakil ketua: membantu tugas dan tanggung jawab ketua, dan menangani kelancaran kegiatan operasional ketika ketua tidak berada di Bank Sampah.

- 3) Sekertaris: memasukkan data nasabah terkait pemasukan dan pengeluaran, menulis dan merekap hasil penimbangan ke buku induk dan laporan harian, memberi tanda tangan dan stempel bukti pembayaran di buku tabungan.
- 4) Bendahara: membuat laporan harian dan bulanan penerimaan dan pengeluaran keuangan bank sampah beserta bukti-buktinya serta pengarsipannya.

Tabel 4.1
Laporan Pendapatan Bank Sampah Hatim Berseri Tahun 2023

No	Nama Barang	Jumlah	Harga Beli	Jumlah	Harga Jual	Jumlah	Upah Kerja	Operasional	Saldo
1	PET	516	2.000	1.032.000	2.500	1.290.000	3.000.000	2.000.000	
2	PP	971	2.200	2.136.200	2.600	2.524.600			
3	HDPE	173	2.500	432.500	3.000	519.000			
4	OTHE RS	-	-	-	-	-			
5	KARDUS	7.164	1.200	8.596.800	1.400	10.029.600			
6	DUPLEK	499	500	249.500	800	399.200			
7	HVS	1.077	1.500	1.615.500	1.700	1.830.900			
8	BESI	303	2.500	757.500	3.000	909.000			
9	ALUMUNI UM	11	8.000	84.000	10.000	105.000			
10	KALENG	201	1.200	241.200	1.500	301.500			
11	ORGANIK	1.310	-	-	-	-			
12	RESIDU	1.972	-	-	-	-			
13	KURSI EOBRIK	4	850.000	3.400.000	1.500.000	6.000.000			
14	ECOBRIK	1.500	2.000	3.000.000	4.000	6.000.000			
15	INSENTIF	18	200.000	-	-	3.600.000			
16	REWARD	-	-	-	-	3.000.000			
17	SANGKEK	35	25.000	875.000	30.000	1.050.000			
18	TOTAL BARANG	15.719		21.545.200		37.558.800	3.000.000	2.000.000	11.013.600

(Sumber Data: Bank Sampah Hatim Berseri)

Keberadaan Bank Sampah Hatim Berseri sangat mempengaruhi Masyarakat sekitar, sesuai dengan yang diutarakan oleh:

“Cara mensosialisasikan kepada Masyarakat pada awalnya ialah dengan memberika sosialisasi atau edukasi ke lingkungan tersebut kami menjelaskan bagaimana memproses barang sampah untuk dikelola dengan baik dan dapat dirasakan oleh Masyarakat.”³

Bank sampah hatim berseri memiliki proses dalam manajemen bank sampah sehingga nasabah lebih teratur dan tertib dalam pemanfaatan sampah, maka ketua bank sampah menyampaikan bahwa:

“Manajemen bank sampah hatim berseri yaitu dengan cara pendaftaran bagi nasabah yang akan bergabung dengan kami kemudian nasabah kita edukasi dalam memilah sampah yang dapat digunakan kemudian sampah yang dipilih dapat disetorkan agar ditimbang dan dicatat oleh kami, kemudian akan mendapatkan uang.”⁴

Kegiatan bank sampah hatim besari merupakan bentuk konkrit dalam pelestarian lingkungan supaya Masyarakat merasakan lingkungan bersih dan nyaman, maka ketua bank sampah menyampaikan bahwa:

“Kegiatan bank sampah disini memberikan edukasi, dan mensosialisasikan kepada Masyarakat khususnya di kelurahan hadimulyo timur agar memiliki pengetahuan dan dapat dikerjakan dikehidupan sehari-hari.”⁵

Dalam wawancara dengan bapak Mulyadi selaku ketua Bank Sampah Hatim Berseri untuk menentukan harga sampah ia menuturkan:

“Menentukan harga sampah disesuaikan dengan penjualan ke pengepul atau ke Bank Sampah Induk (BSI), kemudian kita mengambil selisihnya. Harga Bank Sampah Induk (BSI) beli kardus Rp. 1.600/Kg ke Bank Sampah Unit (BSU) kita beli ke warga Rp. 1.300/Kg.”⁶

³ “Wawancara dengan bapak Mulyadi pengelola Bank Sampah Hatim Berseri, 4 November 2023.”

⁴ “Wawancara dengan bapak Mulyadi pengelola Bank Sampah Hatim Berseri, 4 November 2023.”

⁵ “Wawancara dengan bapak Mulyadi pengelola Bank Sampah Hatim Berseri, 4 November 2023.”

⁶ “Wawancara dengan bapak Mulyadi pengelola Bank Sampah Hatim Berseri, 11 Maret 2024.”

Tabel 4. 2
Daftar Harga Bank Sampah Hatim Berseri

No.	Nama Sampah	Harga Sampah
1.	Plastik Gabruk	Rp. 2.200/Kg
2.	Galon	Rp. 5.000/Kg
3.	Kardus	Rp. 1.300/Kg
4.	Kertas HVS	Rp. 1.500/Kg
5.	Buku	Rp. 1.200/Kg
6.	Koran	Rp. 2.000/Kg
7.	Kaleng	Rp 800/Kg
8.	Aqua Gelas Bersih	Rp. 5.000/Kg
9.	Besi	Rp. 2.500/Kg
10.	Aqua Gelas Kotor	Rp. 2.500/Kg
11.	Aqua Botol Bersih	Rp. 3.000/Kg
12.	Aqua Botol Kotor	Rp. 2.500/Kg
13.	Ale, Monti, The Riu, dll	Rp. 2.000/Kg
14.	Tutup Botol	Rp. 2.000/Kg
15.	Alumunium	Rp. 5.000/Kg
16.	Tompo, Mangkuk	Rp. 3.000/Kg
17.	Botol Shampo Putih	Rp. 3.000/Kg
18.	Botol Shampo Warna	Rp. 2.000/Kg
19.	Botol Aqua Warna	Rp. 1.500/Kg

(Sumber Data: Bank Sampah Hatim Berseri)

Hasil wawancara dengan bapak Mulyadi selaku ketua bahwa kendala yang dialami pengurus bank sampah saat proses pengelolaan sampah yaitu awal mula merintis mensosialisasikan dan mengajak masyarakat untuk berubah ke pola hidup baru. Mengedukasikan ke masyarakat untuk jangan membuang sampah sembarangan, mengajak masyarakat untuk tidak langsung membuang sampah,

membakar atau bahkan mengubur sampah karena berdampak buruk pada lingkungan. Karena itulah Bank Sampah Hatim Berseri membentuk suatu kegiatan pelatihan memanfaatkan barang bekas menjadi barang yang bermanfaat. Wawancara dengan bapak Mulyadi selaku ketua Bank Sampah Hatim Berseri menuturkan:

“Bank Sampah Hatim Berseri sudah mempunyai 146 nasabah, yang terdiri dari 65 nasabah warga hadimulyo timur, 68 nasabah warga dari luar desa, dan 13 nasabah dari beberapa sekolah.”⁷

Kondisi lingkungan merupakan hal yang harus dijaga bersama-sama semua kalangan harus memiliki jiwa menjaga sehingga semua dapat merasakannya, maka dari itu ketua menjelaskan bahwa:

“Sebelum adanya bank sampah hatim berseri sampah berserakan, lingkungan yang bau, lingkungan akan memberikan banyak penyakit kepada masyarakat, lingkungan disini sangat tidak terawat dengan baik.”⁸

Adapun ketua menyampaikan bahwa:

“Kehadiran bank sampah memberikan efek yang baik dalam aspek kebersihan lingkungan, pengelolaan sampah dengan baik, masyarakat dapat penghasilan tambahan.”⁹

Bank sampah hatim berseri sebagai inisiatif dalam pengelolaan sampah dengan baik dalam meningkatkan kesadaran lingkungan sehingga dalam kegiatannya sering menghadapi kendala di lapangan, sesuai dengan yang disampaikan oleh ketua yaitu:

⁷ Wawancara dengan bapak Mulyadi pengelola Bank Sampah Hatim Berseri, 11 Maret 2024.”

⁸ “Wawancara dengan bapak Mulyadi pengelola Bank Sampah Hatim Berseri, 4 November 2023.”

⁹ “Wawancara dengan bapak Mulyadi pengelola Bank Sampah Hatim Berseri, 4 November 2023.”

“Kendala yang dirasakan ialah, banyak masyarakat yang langsung ke bank sampah untuk menyetorkan sampah tanpa memilahnya terlebih dahulu.”¹⁰

Adapun faktor pendukung Bank Sampah Hatim Berseri yaitu:

“Adapun beberapa mitra bank sampah yang membantu mendukung kegiatan ini agar berjalan baik ialah Bank BNI, Pegadaian, PT. Coca Cola.”¹¹

Adapun yang disampaikan oleh ketua bank sampah hatim berseri dalam manfaat yang diberikan oleh Masyarakat:

“Manfaat yang dirasakan Masyarakat ialah lingkungan yang bersih, pertumbuhan ekonomi.”¹²

Harapan ke depan terkait bank sampah mencakup berbagai aspek yang dapat meningkatkan efektivitas dan dampak positifnya terhadap lingkungan dan masyarakat.

“harapannya ialah lebih baik dari sebelum-sebelumnya, lebih maju dalam pengembangan produk daur ulang, lebih memiliki produk yang memiliki nilai jual tinggi, lebih inovatif lagi.”¹³

Pengelolaan sampah dijadikan barang yang bernilai merupakan hal baik dalam ekonomi Masyarakat maupun lingkungan sekitar maka dengan ini tujuan ini memberikan pembelajaran bagi Masyarakat sekitar bahkan Masyarakat diluar bahwa sampah bisa dijadikan barang yang bernilai harganya. Maka dengan ini ketua memiliki harapan yang besar pada kegiatan ini yaitu:

¹⁰ “Wawancara dengan bapak Mulyadi pengelola Bank Sampah Hatim Berseri, 4 November 2023.”

¹¹ “Wawancara dengan bapak Mulyadi pengelola Bank Sampah Hatim Berseri, 4 November 2023.”

¹² “Wawancara dengan bapak Mulyadi pengelola Bank Sampah Hatim Berseri, 4 November 2023.”

¹³ “Wawancara dengan bapak Mulyadi pengelola Bank Sampah Hatim Berseri, 4 November 2023.”

“Harapan yang ingin dicapai kami dan Masyarakat dapat berkolaborasi dalam aspek kebersihan lingkungan yang menjadi fokus penting untuk hari ini bahkan kedepannya, kegiatan seperti ini semoga bisa sampai seterusnya bahkan bisa diteruskan oleh anak cucu kita dalam merawat lingkungan sekitar.”¹⁴

Bank sampah adalah sebuah inisiatif lingkungan yang bertujuan untuk mengelola sampah dengan cara yang lebih baik dan berkelanjutan.

“kegiatan bank sampah memberikan edukasi dalam pengelolaan yang lebih baik lagi, dan mengevaluasi apa saja yang perlu diperbaiki dalam hal pengelolaan sampah, pendaur ulangan sampah, manajemen sampah sehingga masyarakat lebih merasakan lagi manfaat dari daur ulangan sampah tersebut.”¹⁵

Berdasarkan hasil wawancara dengan bapak Mulyadi selaku ketua Bank Sampah kondisi umum warga masyarakat sebelum adanya bank sampah hatim berseri banyak masyarakat yang membuang sampah sembarangan, dan membakar sampah menjadi jalur alternatif menyelesaikan permasalahan sampah. Lingkungan sekitar yang menjadi kotor dan kumuh akibat ulah masyarakat yang tidak bertanggung jawab, dan menganggap sampah tidak mempunyai manfaat dan nilai jual. Namun setelah adanya Bank Sampah Hatim Berseri warga hadimulyo timur mengalami perubahan yang signifikan, terutama pada masyarakatnya yang mulai mengerti tentang pengelolaan sampah, dan memilah sampah, dan lingkungan yang menjadi bersih.

Bu Rusmiati menuturkan “Cara pengelolaan sampah Bank Sampah Hatim Berseri yaitu dengan masyarakat membawa sampah ke bank sampah, sesuai dengan harga sampah yang telah ditentukan kemudian ditimbang lalu ditabungkan.”¹⁶

¹⁴ “Wawancara dengan bapak Mulyadi pengelola Bank Sampah Hatim Berseri, 4 November 2023.”

¹⁵ “Wawancara dengan bapak Mulyadi pengelola Bank Sampah Hatim Berseri, 4 November 2023.”

¹⁶ “Wawancara dengan Bu Rusmiati Pengurus Bank Sampah Hatim Berseri,” 14 Maret 2024.

Bapak Marwan menuturkan “Cara pengelolaan sampahnya yaitu masyarakat membawa sampah dari rumah, kemudian ditimbang sesuai dengan harganya, lalu uangnya ditabungkan di Bank Sampah.”¹⁷

Bu Suci menuturkan “Cara pengelolaan sampah masyarakat memilah sampah dari rumah kemudian dibawa ke bank sampah, lalu ditimbang, kemudian uangnya ditabungkan.”¹⁸

Bu Elly menuturkan “Cara pengelolaan sampah yaitu, sistemnya sama seperti diperbankan kalau di bank membawa uang, masyarakat disini membawa sampah yang sudah dipilah dari rumah kemudian ditimbang dan uangnya ditabungkan.”¹⁹

Hasil dari wawancara beberapa pengurus tersebut bahwa cara pengelolaan sampah di Bank Sampah Hatim Berseri yaitu dengan masyarakat memilah sampah dari rumah dan membawanya ke Bank Sampah lalu ditimbang, sesuai dengan harga yang sudah ditentukan, kemudian uangnya ditabung.

Menjadi pengurus bank sampah dapat memberikan banyak manfaat yang beragam, baik secara pribadi maupun sosial, sesuai yang diutarakan beberapa pengurus yaitu:

Bu Elly menuturkan “saya sangat membantu akan pengetahuan tentang pengelolaan sampah dengan baik sehingga meningkatkan kesadaran lingkungan lebih tinggi.”²⁰

Bapak Marwan menuturkan “selama jadi pengurus membuat saya paham artinya kebersihan lingkungan, pemanfaatan limbah sampah dijadikan barang yang memiliki nilai jual, pengembangan ekonomi masyarakat.”²¹

Bu Suci menuturkan “semua yang ada disini khususnya saya lebih terbuka tentang pengelolaan sampah, manajemen bank sampah, sehingga membuat

¹⁷ “Wawancara dengan Bapak Marwan Pengurus Bank Sampah Hatim Berseri,” 13 Maret 2024.

¹⁸ “Wawancara dengan Bu Suci Pengurus Bank Sampah Hatim Berseri,” 11 Maret 2024.

¹⁹ “Wawancara dengan Bu Elly Pengurus Bank Sampah Hatim Berseri,” 12 Maret 2024.

²⁰ “Wawancara dengan Bu Elly Pengurus Bank Sampah Hatim Berseri,” 12 Maret 2024.

²¹ “Wawancara dengan Bapak Marwan Pengurus Bank Sampah Hatim Berseri,” 13 Maret 2024.

semua stakeholder memiliki peran masing-masing untuk kebersihan lingkungan.”²²

Bu Rusmiati “pengurus bank sampah memberikan manfaat bagi Masyarakat sekitar sehingga saya dan Masyarakat dapat memberikan kontribusi terhadap lingkungan dan pemanfaatan sampah kemudian di daur ulang akan meningkatkan perekonomian Masyarakat.”²³

Hasil dari wawancara beberapa pengurus tersebut bahwa tugas dari masing-masing bidang itu berbeda. Ada yang tugasnya bersosialisasi, memilah sampah, ambil sampah, dan sebagai administrasi bank sampah hatim berseri.

Bu Rusmiati menuturkan “Kendala yang saya alami selama menjadi pengurus yaitu pada saat masyarakat menyetorkan sampah tetapi tidak dipilah, alhasil kami harus memilahnya dan itu sedikit ribet. Manfaat yang saya dapat saya bisa mengurangi sampah dan lingkungan menjadi bersih.”²⁴

Bapak Marwan menuturkan “Kendala yang saya alami yaitu pada saat pengambilan sampah terkadang masyarakat ada yang minta harga lebih tinggi dengan harga yang sudah ditetapkan oleh Bank Sampah. Manfaat yang saya dapatkan yaitu saya dapat mengerti ternyata sampah sisa makanan juga bisa menghasilkan uang, dengan budiaya maggot.”²⁵

Bu elly menuturkan “Kendala yang saya alami yaitu pada saat bersosialisasi, mengajak masyarakat untuk mendengarkan dan melakukan apa yang anggota kami bicarakan. Manfaat yang saya dapat yaitu saya bisa lebih mengenal banyak orang dengan bersosialisasi.”²⁶

Bu Suci menuturkan “Kendala yang saya alami yaitu pada saat masyarakat datang tapi sampah belum dipilah, jadi kami perlu memilahnya terlebih dahulu. Manfaatnya yaitu saya jadi tau bahwa banyak sampah yang memiliki nilai jual.”²⁷

²² “Wawancara dengan Bu Suci Pengurus Bank Sampah Hatim Berseri,” 11 Maret 2024.

²³ “Wawancara dengan Bu Rusmiati Pengurus Bank Sampah Hatim Berseri,” 14 Maret 2024.

²⁴ “Wawancara dengan Bu Rusmiati Pengurus Bank Sampah Hatim Berseri,” 14 Maret 2024.

²⁵ “Wawancara dengan Bapak Marwan Pengurus Bank Sampah Hatim Berseri,” 13 Maret 2024.

²⁶ “Wawancara dengan Bu Elly Pengurus Bank Sampah Hatim Berseri,” 12 Maret 2024.

²⁷ “Wawancara dengan Bu Suci Pengurus Bank Sampah Hatim Berseri,” 11 Maret 2024.

Hasil dari wawancara pengurus tersebut bahwa terjadi beberapa kendala yang mereka alami, yaitu saat masyarakat yang tidak mau memilah sampah, masyarakat yang menginginkan harga sampah lebih tinggi dari harga yang sudah ditentukan, dan masyarakat yang tidak mau mendengarkan pada saat bersosialisasi. Tetapi banyak sekali manfaat yang didapatkan sebagai pengurus.

“Saya mengetahui dari beberapa Masyarakat, sehingga kami mengetahui dan ingin gabung dengan bank sampah tersebut dan ingin memberikan kontribusi kepada Masyarakat dalam masalah lingkungan. Keikutsertaan saya dalam masalah lingkungan merupakan bentuk peduli saya terhadap masalah sampah dan ingin memberikan bantuan kepada Masyarakat dalam hal ekonomi, bagaimana Masyarakat dapat merasakan hasil dari pengelolaan sampah”²⁸

“Saya tahu bank sampah ini dari pak mulyadi sendiri ya, karena kebetulan beliau yang mengajak saya untuk menjadi salah satu pengurus di bank sampah”²⁹

“Saya awalnya dikasih tau sama teman saya banyak yang memberikan info terkait bank sampah itu kemudian kami berinisiatif harus memiliki kontribusi kepada Masyarakat yaitu dengan ikut andil terhadap aspek kebersihan lingkungan dan pengelolaan sampah.”³⁰

“Saya tahunya karena awalnya itu saya ikutperkumpulan ibu-ibu PKK, makanya saya tertarik dan akhirnya saya memutuskan untuk bergabung”³¹

B. Praktek Bank Sampah Hatim Berseri di Kelurahan Hadimulyo Timur

Kota Metro

Bank Sampah Hatim Berseri ini bertujuan agar lingkungan bersih dan juga sampah yang bisa didaur ulang dapat memberikan penghasilan tambahan kepada masyarakat. Penghasilan tersebut dapat membantu memenuhi kebutuhan

²⁸ “Wawancara dengan Bu Rusmiati Pengurus Bank Sampah Hatim Berseri,” 14 Maret 2024.

²⁹ “Wawancara dengan Bapak Marwan Pengurus Bank Sampah Hatim Berseri,” 13 Maret 2024.

³⁰ “Wawancara dengan Bu Elly Pengurus Bank Sampah Hatim Berseri,” 12 Maret 2024.

³¹ “Wawancara dengan Bu Suci Pengurus Bank Sampah Hatim Berseri,” 11 Maret 2024.

masyarakat, ketika kebutuhan masyarakat terpenuhi maka kesejahteraan masyarakat tercapai.

Bank sampah memberikan dampak yang signifikan terhadap kebersihan lingkungan sehingga mampu memberikan manfaat untuk Masyarakat yang sadar akan lingkungan sekitar, sejalan dengan bu rusmiati “bank sampah Hatim besari yang ada di Kelurahan Hadimulyo Timur merupakan bukti nyata akan kesadaran terhadap lingkungan dan dapat dimanfaatkan oleh masyarakat sekitar guna memiliki manajemen layaknya seperti perbankan agar dikelola oleh Masyarakat setempat. Sehingga sampah yang dipilah dapat ditukarkan dengan nilai ekonomis.”³²

Hal ini sejalan dengan yang diungkapkan oleh pengurus yang lain yaitu “bank sampah sendiri dapat mengurangi pencemaran lingkungan, dapat melindungi ekosistem alam dan juga dapat memberdayakan Masyarakat secara ekonomi untuk dapat menghasilkan penghasilan.”³³

Selaras dengan pengurus lainnya: “keberadaan bang sampah juga menjadi sarana edukasi tentang pentingnya pemanfaatan sampah agar menghasilkan penghasilan dengan mendaur ulang sampah salah satu contohnya.”³⁴

Begitu juga dengan pengurus bank sampah Hatim Berseri: “Bank Sampah memberikan solusi dalam mengatasi masalah sehingga memberikan potensi

³² “Wawancara dengan Ibu Rusmiati Pengurus Bank Sampah Hatim Berseri,”14 Maret 2024

³³ “Wawancara dengan Bapak Marwan Pengurus Bank Sampah Hatim Berseri,”13 Maret 2024

³⁴ “Wawancara dengan Bapak Suci Pengurus Hadimulyo Timur,” 11 Maret 2024.

kepada Masyarakat berupa menggabungkan aspek ekonomi, sosial dan juga lingkungan.”³⁵

Terdapat banyak layanan publik yang diselenggarakan pemerintah untuk warga masyarakatnya, di mana salah satunya adalah penyelenggaraan pelayanan di bidang lingkungan hidup. Penyediaan lingkungan yang bersih dan sehat merupakan salah satu *core public services* yang penting bagi peningkatan mutu kehidupan warga. Adapun menurut pengurus Bank Sampah Hatim berseri, “dalam pelayanan bank sampah banyak masyarakat yang berpartisipasi dalam memanfaatkan sampah menjadi barang yang bernilai ekonomis dan juga membantu kelestarian lingkungan dan menjaga lingkungan yang bersih akan dari sampah atau pencemaran lingkungan.”³⁶

Adapula respon pengurus yang lain terkait dengan ini, “pelayanan bank sampah memberikan dampak yang baik membuat keikutserta masyarakat menjadi pelaku utama dalam mengurangi timbulan sampah yang ada disekitar masyarakat.”³⁷

Selaras dengan pengurus Bank Sampah Hatim Berseri, “pelayanan bank sampah menjadi salah satu solusi yang penting ditengah masyarakat yang resah akan pencemaran lingkungan yaitu berserakan sampah dimana-mana sehingga pelayanan ini menjadi sangat penting untuk dilaksanakan atau diterapkan di masyarakat.”³⁸

³⁵ “Wawancara dengan Ibu Elly Pengurus Bank Sampah Hatim Berseri,”12 Maret 2024

³⁶ “Wawancara dengan Ibu Rusmiati Pengurus Bank Sampah Hatim Berseri,”14 Maret 2024

³⁷ “Wawancara dengan Bapak Marwan Pengurus Bank Sampah Hatim Berseri,”13 Maret 2024

³⁸ “Wawancara dengan Ibu Suci Pengurus Bank Sampah Hatim Berseri,”11 Maret 2024

Diperkuat dengan ungkapan yang diutarakan pengurus lainnya, “pelayanan ini sangat penting di ditengah masyarakat yang mempunyai masalah dengan pencemaran sampah, kolaborasi antara masyarakat dan pemerintah sangat penting untuk mendorong pelestarian lingkungan.”³⁹

1. Kesehatan dan Gizi

Kesehatan gizi masyarakat merupakan bentuk kesehatan masyarakat yang mempunyai acuan tersendiri pada kondisi kesehatan masyarakat yang melakukan peninjauan terhadap pola hidup masyarakat, status gizi, dan kesehatan. Menurut beberapa masyarakat pada saat diwawancarai mengatakan bahwa:

Bank Sampah memberikan dampak yang positif dan diterima baik oleh masyarakat dan memberikan perubahan pada kesehatan dan gizi masyarakat hadimulyo timur, karena sampah menjadi berkurang akibat pengelolaan yang mereka lakukan. Dengan beroperasinya Bank Sampah Hatim Berseri ini akan memberikan kondisi kesehatan dan gizi masyarakat menjadi lebih baik dari sebelumnya, maka dari itu kehadiran bank sampah membuat lingkungan menjadi bersih dan berdampak baik terhadap Kesehatan dan lingkungan masyarakat⁴⁰

Maka menurut Nasabah Bank sampah Hatim Berseri mengungkapkan yakni:

Bu Aris Nurhayati “Dengan adanya pengelolaan sampah yang dilakukan Bank Sampah Hatim Berseri menurut saya bisa berdampak positif terhadap kesehatan masyarakat. Saya berpendapat bahwa itu hal yang harusnya di apresiasi, mereka juga peduli pada hal-hal lain yang menjadi permasalahan dimasyarakat, termasuk layanan kesehatan.”⁴¹

“memberikan manfaat bagi masyarakat apalagi kebersihan lingkungan akan memberikan dampak bagi Kesehatan masyarakat, lingkungan yang sehat akan menjadikan masyarakat sehat juga.”⁴²

³⁹ “Wawancara dengan Ibu Elly Pengurus Bank Sampah Hatim Berseri,” 12 Maret 2024

⁴⁰ “Wawancara dengan beberapa Masyarakat Hadimulyo Timur,” 11 Maret 2024.

⁴¹ “Wawancara dengan Bu Aris Nurhayati Nasabah Bank Sampah Hatim Berseri,” 11 Maret 2024.

⁴² “Wawancara dengan Bu Sarifah Nasabah Bank Sampah Hatim Berseri,” 11 Maret 2024.

Diperkuat dengan yang disampaikan oleh Pengurus Bank Sampah Hatim Berseri yakni:

Bu Rusmiati "Ada perubahan, dengan dilakukannya kegiatan khususnya pengelolaan sampah yang kami lakukan berdampak positif untuk kesehatan dan gizi masyarakat."⁴³

Bapak Marwan "Pengelolaan sampah yang ada di Bank Sampah Hatim Berseri diharapkan dapat membantu mengolah sampah-sampah yang ada, dengan demikian lingkungan lebih terjaga dan kesehatan juga terdampak baik."⁴⁴

Bu Suci "Adanya perubahan karena Bank Sampah Hatim Berseri juga selalu berusaha untuk memberikan hal yang positif bagi masyarakat termasuk layanan kesehatan, dengan meningkatnya aksesibilitas kami juga merasa senang dapat membantu masyarakat Kelurahan Hadimulyo Timur dan sekitarnya."⁴⁵

Bu Elly "Berdampak positif karena Bank Sampah selalu berusaha membantu masyarakat dalam banyak permasalahan yang dihadapi. Seperti halnya pada kesehatan."⁴⁶

Peran yang diberikan bank sampah kepada Masyarakat memiliki peran yang cukup baik dalam peningkatan kebersihan diruang public atau lingkungan sekitar. Dengan kolaborasi antara bank sampah dan Masyarakat memberikan manfaat terhadap lingkungan sekitar, perekonomian dan juga kesehatan sehingga terciptanya lingkungan yang asri atau terhindar dari pencemaran lingkungan. Selaras dengan yang diungkapkan oleh pengurus yaitu:

"Peran Bank Sampah ini memberikan dampak terhadap perekonomian dan Kesehatan di masyarakat, penghasilan yang didapat dari pemanfaatan adanya bank sampah bisa dialokasikan ke perbaikan fasilitas Kesehatan atau untuk dimanfaatkan Masyarakat sekitar untuk pengobatan."⁴⁷

⁴³ "Wawancara dengan Bu Rusmiati Pengurus Bank Sampah Hatim Berseri," 14 Maret 2024.

⁴⁴ "Wawancara dengan Bapak Marwan Pengurus Bank Sampah Hatim Berseri," 13 Maret 2024.

⁴⁵ "Wawancara dengan Bu Suci Pengurus Bank Sampah Hatim Berseri," 11 Maret 2024.

⁴⁶ "Wawancara dengan Bu Elly Pengurus Bank Sampah Hatim Berseri," 12 Maret 2024.

⁴⁷ "Wawancara dengan Bu Rusmiati Pengurus Bank Sampah Hatim Berseri," 14 Maret 2024.

Seperti apa yang dikatakan oleh pengurus Bank Sampah Hatim Berseri kelurahan Hadimulyo Timur Kota Metro yakni:

“Layanan Kesehatan sangat penting untuk Masyarakat apalagi peran bank sampah meringankan pengeluaran sehingga akses Kesehatan Masyarakat sangat meringankan beban masyarakat sendiri.”⁴⁸

Sama hal dengan yang diungkapkan oleh pengurus bank sampah hatim berseri kelurahan Hadimulyo Timur Kota Metro yakni:

“Masyarakat memiliki peran aktif dalam pemanfaatan bank sampah sehingga meningkatka akses terhadap layanan Kesehatan untuk Masyarakat, nilai yang yang didapat dari peran bank sampah dapat dialokasikan untuk layanan Kesehatan bagi Masyarakat.”⁴⁹

Diperjelas dengan yang diutarakan oleh pengurus Bank Bank Sampah Hatim Berseri kelurahan Hadimulyo Timur Kota Metro yakni:

“Manfaat yang dirasakan oleh Masyarakat sangat dirasakan apalagi dalam akses Kesehatan, karena dengan uang hasil sampah uangnya bisa dimanfaatkan kembali untuk berobat ke puskesmas”⁵⁰

Dikuatkan dengan salah satu masyarakat kelurahan Hadimulyo Timur Kota Metro yaitu:

“Kehadiran bank sampah sangat bermanfaat bagi pelayanan Kesehatan Masyarakat.”⁵¹

Hasil dari wawancara tersebut bahwa Bank Sampah Hatim Berseri berperan penting dalam Kesehatan dan lingkungan pada masyarakat Hadimulyo Timur Kota Metro. Dengan adanya Bank Sampah Hatim Berseri memberi

⁴⁸ “Wawancara dengan Bapak Marwan Pengurus Bank Sampah Hatim Berseri,” 13 Maret 2024.

⁴⁹ “Wawancara dengan Bu Suci Pengurus Bank Sampah Hatim Berseri,” 11 Maret 2024

⁵⁰ “Wawancara dengan Bu Elly Pengurus Bank Sampah Hatim Berseri,” 12 Maret 2024

⁵¹ “Wawancara dengan bapak Yohanes Masyarakat Bank Sampah Hatim Berseri,” 11 Maret 2024

perubahan yaitu sampah menjadi berkurang akibat pengelolaan yang mereka lakukan. Tidak hanya itu sampah yang terkelola dengan baik menjadikan hadimulyo timur menjadi lingkungan yang bersih hal ini tentunya meningkatkan dan berdampak baik untuk kesehatan dan lingkungan masyarakat.

Kolaborasi antara Bank sampah Hatim Berseri dan Masyarakat menjadi peran penting dalam menjaga kelestarian lingkungan atau keasrian lingkungan sehingga sampah-sampah tersebut dapat dipilah bahkan dapat didaur ulang menjadi pemasukan penghasilan dan juga dapat merasakan layanan Kesehatan dengan pemanfaatan bank sampah tersebut.

2. Perumahan dan Lingkungan

Menjaga kebersihan lingkungan sama artinya menciptakan lingkungan yang sehat, bebas dari kotoran, seperti debu, sampah dan bau yang tidak sedap. Dengan adanya bank sampah hatim berseri dengan programnya memilah sampah, tabung sampah, dan mengelola sampah, lingkungan hadimulyo timur menjadi lebih enak dipandang, lebih nyaman, lebih bersih, dan yang paling penting lebih sehat. Menurut beberapa masyarakat diwawancarai mengatakan bahwa:

“Adanya Bank Sampah Hatim Berseri memberikan lingkungan bersih dan dapat membantu memilah dan saya bisa tau caranya mendaur ulang sampah agar dapat manfaatnya untuk saya. Penghasilan tambahan ini dapat kita manfaatkan untuk kebutuhan sehari-hari. Pemanfaatan seperti ini berdampak pada lingkungan.”⁵²

Menurut beberapa nasabah mengatakan yakni:

Bu Sarifah “keberadaan bank sampah memberikan dampak yang positif, membantu dalam pengelolaan sampah seperti memilah dan mendaur ulang sampah-sampah tersebut, agar terhindar dari pencemaran lingkungan.”⁵³

⁵² “Wawancara dengan beberapa Masyarakat Hadimulyo Timur,” 11 Maret 2024.

⁵³ “Wawancara dengan Bu Sarifah Nasabah Bank Sampah Hatim Berseri,” 11 Maret 2024.

Bu Aris Nurhayati “Iya, dengan adanya Bank Sampah Hatim Berseri lingkungan menjadi lebih bersih dari limbah yang bisa dibuat menjadi barang untuk digunakan kembali, ini membuat lingkungan perumahan lebih bersih. Dan mereka melakukan sosialisasi kepada masyarakat tentang pengelolaan sampah yang baik dan benar.”⁵⁴

Penanganan terhadap permasalahan sampah dapat dilakukan dengan menerapkan sistem pengelolaan sampah yang tepat. Pengelolaan sampah adalah kegiatan yang sistematis, menyeluruh dan berkesinambungan yang meliputi pengurangan dan penanganan sampah. Pengelolaan sampah ini bertujuan untuk meningkatkan kesehatan masyarakat dan kualitas lingkungan

Bu Rusmiati “Ada peningkatan karena membantu memberikan edukasi tentang pengolahan sampah dengan baik sehingga memberikan dampak yang positif tidak hanya dalam kebersihan lingkungan dan juga memberikan nilai ekonomi sendiri.”⁵⁵

Bapak Marwan “Tentu saja, ada peningkatan kebersihan dari perumahan dan lingkungan menjadi lebih terjaga. Kami memberikan sosialisasi dan pemahaman kepada masyarakat terkait pentingnya melakukan pengelolaan sampah dan memberikan layanan untuk pengelolaan sampah.”⁵⁶

Bu Suci “Iya ada peningkatan kualitas kebersihan perumahan dan lingkungan sekitar khususnya kelurahan Hadimulyo Timur. Kami memberikan layanan untuk pengelolaan sampah, dengan cara menerima sampah-sampah dari masyarakat dan mengolah nya untuk dijadikan barang yang bernilai jual.”⁵⁷

Bu Elly “Ada peningkatan kualitas kebersihan dilingkungan hadimulyo timur. Karena, kami memberikan pemahaman betapa pentingnya pengelolaan sampah, kepada masyarakat melalui sosialisasi dan melakukan pengelolaan sampah dengan menerima sampah-sampah yang

⁵⁴ “Wawancara dengan Bu Aris Nurhayati Nasabah Bank Sampah Hatim Berseri,” 11 Maret 2024.

⁵⁵ “Wawancara dengan Bu Rusmiati Pengurus Bank Sampah Hatim Berseri,” 14 Maret 2024.

⁵⁶ “Wawancara dengan Bapak Marwan Pengurus Bank Sampah Hatim Berseri,” 13 Maret 2024.

⁵⁷ “Wawancara dengan Bu Suci Pengurus Bank Sampah Hatim Berseri,” 11 Maret 2024.

kemudian dilakukan pengolahan kembali, hal ini diharapkan dapat memberikan kontribusi dalam penanganan masalah lingkungan.”⁵⁸

Bank sampah memegang peran penting bagi pengelolaan sampah di masyarakat kelurahan Hadimulyo Timur. Bank Sampah telah menunjukkan kontribusinya dalam upaya pengelolaan sampah di kelurahan Hadimulyo Timur. Kontribusi Bank Sampah terutama dalam penyediaan wadah pengelolaan sampah dengan baik.

Adapun uraian yang disampaikan oleh beberapa Masyarakat di lingkungan Hadimulyo Timur ialah:

“Dengan cara mengurangi sampah dengan cara mendaur ulang, memanfaatkan kembali sampah yang dapat digunakan lagi dan juga menjaga lingkungan seperti penanaman pohon-pohon agar lebih hijau dan lebih sejuk lingkungan sekitar. Masyarakat sekitar dapat merasakan udara yang segar dan sejuk. Kebersihan lingkungan seperti ini berampak baik dalam kehidupan sehari-hari”⁵⁹

Adapun penjelasan dari pengurus Bank Sampah Hatim Berseri kelurahan Hadimulyo Timur yakni:

“Kontribusi yang kami berikan ke Masyarakat ialah pengelolaan sampah dan juga penghijauan, kedua aspek ini sangat penting dalam kualitas lingkungan dalam penanganan masalah lingkungan.”⁶⁰

“Membantu masyarakat dengan mengarahkan dan memberikan akan pentingnya menjaga kualitas lingkungan, bukan hanya mengelola sampah saja akan tetapi menghidupkan kembali penanaman pohon di lingkungan sekitar.”⁶¹

Sesuai yang diutarakan oleh pengurus Bank Sampah yakni:

⁵⁸ “Wawancara dengan Bu Elly Nasabah Bank Sampah Hatim Berseri,” 12 Maret 2024.

⁵⁹ “Wawancara dengan beberapa Masyarakat Hadimulyo Timur,” 11 Maret 2024.

⁶⁰ “Wawancara dengan Bu Rusmiati Pengurus Bank Sampah Hatim Berseri,” 14 Maret 2024.

⁶¹ “Wawancara dengan Bapak Marwan Pengurus Bank Sampah Hatim Berseri,” 13 Maret 2024

“mengelola sampah agar dimanfaatkan dengan baik merupakan bentuk nyata kolaborasi kami dengan masyarakat untuk melestarikan lingkungan dengan baik dan juga melakukan penghijauan disekitar lingkungan disini.”⁶²

“penghijauan lingkungan sekitar sangatlah penting untuk masyarakat dan akan membuat lingkungan memberikan kenyamanan bagi masyarakat sekitar atau masyarakat lainnya.”⁶³

Hasil dari wawancara diatas yaitu adanya peningkatan kualitas kebersihan lingkungan di perumahan hadimulyo timur kota metro. Dengan adanya Bank Sampah Hatim Berseri lingkungan menjadi lebih bersih dan sampah yang bisa didaur ulang untuk menjadi barang yang berguna memberikan arahan bagaimana pengelolaan sampah dengan baik sehingga lingkungan terjaga dengan baik. Pengelolaaan sampah dan penghijauan menjadi fokus Bank Sampah Hatim berseri di kelurahan Hadimulyo Timur agar meningkatkan kualitas lingkungan sekitar.

3. Kewirausahaan

Kewirausahaan adalah suatu ilmu yang mengkaji tentang pengembangan dan pembangunan semangat kreatifitas serta berani menanggung risiko terhadap pekerjaan yang dilakukan demi mewujudkan hasil karya tersebut. Menurut beberapa masyarakat pada saat diwawancarai menuturkan:

“adanya bank sampah tidak hanya memberikan manfaat lingkungan adapun memberikan pekerjaan di masyarakat seperti petugas pengumpulan sampah, tenaga penjualan produk daur ulang yang bisa dijadikan penghasilan tambahan untuk keperluan sehari-hari.”⁶⁴

Adapun yang diutarakan oleh beberapa nasabah bank sampah hatim besari ialah:

⁶² “Wawancara dengan Bu Suci Pengurus Bank Sampah Hatim Berseri,” 11 Maret 2024.

⁶³ “Wawancara dengan Bu elly Pengurus Bank Sampah Hatim Berseri,” 12 Maret 2024.

⁶⁴ “Wawancara dengan beberapa Masyarakat Hadimulyo Timur,” 11 Maret 2024.

“sangat membantu dan memberikan manfaat, sampah yang sudah dipilah dapat ditukarkan dengan uang yang dapat dipergunakan untuk keperluan yang lain. Tidak hanya mendapatkan uang tetapi juga bisa ditukarkan dengan produk-produk daur ulang dan juga bahan makanan.”⁶⁵

Diperkuat dengan penjelasan dari pengurus bank Sampah hatim Berseri kelurahan Hadimulyo Timur Kota Metro Yakni:

“Keberadaan bank sampah memberikan dampak dan juga dorongan terhadap peluang kerja lokal seperti halnya seperti pembuatan produk daur ulang, desain kemasan ramah lingkungan, dan layanan konsultasi manajemen sampah.”⁶⁶

“Dengan hadirnya bank sampah memberikan peluang kerja yang cukup besar bagi masyarakat sekitar, dengan lingkungan yang bersih dapat digunakan untuk memulai bisnis atau usaha mengembangkan usaha yang ada, semacam ini meningkatkan kualitas hidup dan daya tarik ekonomi.”⁶⁷

Sesuai yang diutarakan oleh pengurus Bank Sampah yakni:

“manfaat kehadiran bank sampah hatim berseri memberikan peluang kerja bagi masyarakat sehingga dapat membantu penghasilan tambahan.”⁶⁸

“dengan hasil dari daur ulang sampah yang dijadikan produk yang memiliki nilai jual memberikan semangat bagi masyarakat untuk mempromosikan produk tersebut sehingga memberikan dampak bagi masyarakat yaitu berupa penghasilan tambahan.”⁶⁹

Pelaksanaan bank sampah juga memiliki potensi ekonomi yang cukup besar. Pelaksanaan bank sampah dapat memberikan output nyata bagi masyarakat berupa kesempatan kerja dalam melaksanakan manajemen operasi bank sampah dan investasi dalam bentuk tabungan. Munculnya bank sampah dapat menjadi

⁶⁵ “Wawancara dengan beberapa Nasabah Hadimulyo Timur,” 11 Maret 2024.

⁶⁶ “Wawancara dengan Bu Suci Pengurus Bank Sampah Hatim Berseri,” 11 Maret 2024.

⁶⁷ “Wawancara dengan Bu Elly Pengurus Bank Sampah Hatim Berseri,” 12 Maret 2024.

⁶⁸ “Wawancara dengan Bu Rusmiati Pengurus Bank Sampah Hatim Berseri,” 14 Maret 2024.

⁶⁹ “Wawancara dengan pak Marwan Pengurus Bank Sampah Hatim Berseri,” 13 Maret 2024.

momentum awal dalam membina kesadaran masyarakat, menurut beberapa masyarakat ialah:

“peran yang diberikan bank sampah cukup penting, bank sampah menyediakan pelatihan guna memberikan pengetahuan dalam pengelolaan sampah dan mendaur ulang sampah untuk dijadikan nilai ekonomis bagi masyarakat. Kegiatan seperti ini dapat memberikan value terhadap masyarakat agar memberikan peluang untuk mencari penghasilan kedepannya.”⁷⁰

Dan diperjelas oleh jawaban dari nasabah bank Sampah yakni:

Kegiatan pelatihan ini memberikan manfaat yang baik bagi masyarakat, pelatihan yang menerangkan tentang pengelolaan limbah sampah dengan baik, pemanfaatan mendaur ulang limbah sampah untuk dijadikan penghasilan tambahan.”⁷¹

Adapun yang disampaikan oleh beberapa pengurus Bank Sampah Hatim

Berseri yaitu:

Bu Rusmiati “Kami beberapa kali mengadakan pelatihan-pelatihan untuk masyarakat, dan memberikan pemahaman bahwa sampah dapat memberikan nilai jual jika dilakukan pengolahan yang benar.”⁷²

Bapak Marwan “Memberikan pelatihan kepada masyarakat untuk pembuatan suatu produk yang berasal dari sampah-sampah yang ada.”⁷³

Bu Suci “peluang kerja juga dapat dirasakan oleh Masyarakat sekitar, ada yang menjadi petugas di bank sampah dan juga mengadakan pelatihan-pelatihan kepada masyarakat ini diharapkan dapat memberikan keterampilan kerja.”⁷⁴

Bu Elly “Memberikan pelatihan kepada masyarakat tentang pengelolaan sampah dan memberikan pemahaman kepada masyarakat bahwa sampah masih memiliki nilai jual dengan melakukan pengelolaan yang benar.”⁷⁵

⁷⁰ “Wawancara dengan beberapa Masyarakat Bank Sampah Hatim Berseri,” 11 Maret 2024

⁷¹ “Wawancara beberapa Nasabah Bank Sampah Hatim Berseri,” 11 Maret 2024.

⁷² “Wawancara dengan Bu Rusmiati Pengurus Bank Sampah Hatim Berseri,” 14 Maret 2024.

⁷³ “Wawancara dengan Bapak Marwan Pengurus Bank Sampah Hatim Berseri,” 13 Maret 2024.

⁷⁴ “Wawancara dengan Bu Suci Pengurus Bank Sampah Hatim Berseri,” 11 Maret 2024.

⁷⁵ “Wawancara dengan Bu Elly Pengurus Bank Sampah Hatim Berseri,” 12 Maret 2024.

Hasil dari wawancara di atas yaitu, Bank Sampah Hatim Berseri kelurahan Hadimulyo Timur Kota Metro membantu masyarakat dalam menciptakan lapangan pekerjaan. Dengan memberikan kegiatan pelatihan kepada masyarakat, dan memberikan pemahaman kepada masyarakat bahwa sampah mempunyai nilai jual yang tinggi.

4. Pendidikan

Pendidikan adalah aktivitas dan usaha manusia untuk meningkatkan kepribadiannya dengan jalan membina potensi-potensi pribadinya. Peran Bank Sampah sangat penting pada pendidikan karena, dengan adanya Bank Sampah dapat menyadarkan masyarakat terhadap pentingnya menjaga kebersihan lingkungan. Menurut beberapa masyarakat pada saat diwawancarai mengatakan bahwa:

“dengan cara mengadakan sosialisasi, ini akan membuat masyarakat misalnya masyarakat juga akan menjadi lebih baik pemahaman tentang sampah dan pengolahannya dan juga memberikan pemahaman bagaimana memmanage pnegolahan limbah sampah ini dengan benar. Edukasi seperti ini dibutuhkan masyarakat untuk mengetahui cara bagaimana pengelolaan sampah, konsep literasi keuangan, manajemen sampah dan menghasilkan nilai jual dari sampah”⁷⁶

Menurut beberapa nasabah mengatakan bahwa:

“Membantu masyarakat termasuk pada tingkat Pendidikan mengenai masalah sampah dan memberikan pemahaman juga mengenai pengelolaan dan penanganan sampah. Mungkin dengan kegiatan-kegiatan yang mereka adakan terkait pengelolaan sampah dan pemahaman mengenai sampah.”⁷⁷

⁷⁶ “Wawancara dengan beberapa Masyarakat Hadimulyo Timur,” 11 Maret 2024.

⁷⁷ “Wawancara dengan beberapa Nasabah Bank Sampah Hatim Berseri,” 11 Maret 2024.

Dan diperkuat dengan penjelasan yang diutarakan oleh beberapa pengurus bank sampah Hatim Berseri kelurahan Hadimulyo Timur Kota Metro yakni:

Bu Rusmiati “Iya ada peningkatan, sosialisai tentang mengedukasi Masyarakat akan pentingnya menjaga lingkungan dan juga memberikan dampak pada erekonomian. Adapun pengetahuan lainnya Masyarakat menjadi tahu bagaimana cara mengolah sampah, mendaur ulang sampah menjadi memiliki nilai jual.”⁷⁸

Bapak Marwan “Tentu ada kontribusi bank sampah pada Masyarakat, dengan adanya bank sampah ini memberikan pengetahuan yang penting buat Masyarakat untuk menjaga lingkungan terhindar dari limbah atau sampah.”⁷⁹

Bu Suci “Iya, dengan memberikan edukasi yang baik sehingga Masyarakat sangat welcome kepada kita, sehingga penjelasan dapat tersampaikan dengan baik terkait bagaimana pelestarian lingkungan yang bersih.”⁸⁰

Bu Elly “Ada, yaitu dengan bersosialisasi menjelaskan tentang pengelolaan sampah, memberikan bagaimana manajemen sampah dengan baik, mendaur ulang limbah menjadi nilai jual.”⁸¹

Bank Sampah Hatim Berseri kelurahan Hadimulyo Timur Kota Metro memiliki beberapa manfaat bagi manusia dan lingkungan hidup, seperti membuat lingkungan lebih bersih, menyadarkan masyarakat akan pentingnya kebersihan, dan membuat sampah menjadi barang ekonomis. Manfaat lain Bank Sampah untuk masyarakat adalah dapat menambah penghasilan masyarakat karena saat mereka menukarkan sampah mereka akan mendapatkan imbalan berupa uang

⁷⁸ “Wawancara dengan Bu Rusmiati Pengurus Bank Sampah Hatim Berseri,” 14 Maret 2024.

⁷⁹ “Wawancara dengan Bapak Marwan Pengurus Bank Sampah Hatim Berseri,” 13 Maret 2024.

⁸⁰ “Wawancara dengan Bu Suci Pengurus Bank Sampah Hatim Berseri,” 11 Maret 2024.

⁸¹ “Wawancara dengan Bu Elly Pengurus Bank Sampah Hatim Berseri,” 12 Maret 2024.

yang dikumpulkannya. Adapun yang disampaikan oleh beberapa masyarakat Hatim Berseri kelurahan Hadimulyo Timur Kota Metro yakni:

“dari bank sampah masyarakat dapat penghasilan tambahan, penghasilan ini bisa kita gunakan untuk kepentingan pribadi misalnya membeli peralatan sekolah bisa juga membuat program pelatihan untuk menopang lebih lagi dalam pengelolaan sampah.”⁸²

Adapun respon dari nasabah bank sampah Hatim Berseri kelurahan Hadimulyo Timur Kota Metro yakni:

“uang yang dihasilkan bisa digunakan untuk membuat program pelatihan pengelolaan sampah.”⁸³

Respon yang diberikan oleh beberapa pengurus bank sampah Hatim Berseri kelurahan Hadimulyo Timur Kota Metro yakni:

“Memberikan program-program pendidikan lingkungan, kegiatan sosial dan juga memberikan edukasi pentingnya menjaga lingkungan dan cara-cara untung mengurangi dan mendaur ulang sampah, pendidikan lingkungan ini mempengaruhi perilaku masyarakat dalam jangka panjang.”⁸⁴

“Bank sampah memberikan edukasi tentang pengelolaan sampah, dan bank sampah juga yang mengambil sampah kesekolah.”⁸⁵
 “bank sampah juga menjalin kemitraaan dengan sekolah untuk mengedukasi pengelolaan sampah.”⁸⁶

“Bank sampah memberikan edukasi dan sosialisasi kepada siswa tentang pengelolaan sampah.”⁸⁷

Hasil dari wawancara di atas yaitu, Bank Sampah Hatim Berseri kelurahan Hadimulyo Timur Kota Metro berperan penting untuk pendidikan.

⁸² “Wawancara dengan beberapa Masyarakat Hadimulyo Timur,” 11 Maret 2024.

⁸³ “Wawancara dengan Bu Sarifah Nasabah Bank Sampah Hatim Berseri,” 11 Maret 2024.

⁸⁴ “Wawancara dengan Bu Rusmiati Pengurus Bank Sampah Hatim Berseri,” 14 Maret 2024

⁸⁵ “Wawancara dengan Bu Suci Pengurus Bank Sampah Hatim Berseri,” 11 Maret 2024

⁸⁶ “Wawancara dengan Bapak Marwan Pengurus Bank Sampah Hatim Berseri,” 13 Maret 2024

⁸⁷ “Wawancara dengan Bu Elly Pengurus Bank Sampah Hatim Berseri,” 12 Maret 2024

Dengan cara mengedukasi pendidikan lingkungan seperti menjelaskan tentang menjaga kebersihan, pengelolaan sampah dan kesadaran lingkungan. masyarakat dapat meningkatkan kreatifitas dan pembaruan seperti memanfaatkan sampah untuk di daur ulang agar sampah memiliki nilai jual dan juga memberikan bagaimana manajemen sampah dengan baik.

5. Upaya Peningkatan Ekonomi

Kemiskinan dipandang sebagai ketidak mampuan dari sisi ekonomi untuk memenuhi kebutuhan makanan maupun non makanan yang bersifat mendasar. Tujuan Bank Sampah Hatim Berseri kelurahan Hadimulyo Timur Kota Metro selain meningkatkan efektivitas lingkungan yang bersih juga untuk mengembangkan perekonomian masyarakat melalui pemanfaatan potensi sampah yang dijadikan sumber finansial jika dapat dikelolanya secara kreatif dan inovatif. Hal ini membuat masyarakat mau memilah sampah dan mengelola sampah, selain menjadikan lingkungan yang bersih mereka juga mendapatkan nilai ekonomi. Menurut beberapa masyarakat, nasabah, dan pengurus pada saat diwawancarai menuturkan:

“Dengan adanya kegiatan-kegiatan yang diadakan sepertinya itu menjadi hal yang bagus, dan bisa menghasilkan uang dengan menjual barang bekas kepada Bank Sampah, dan sangat membantu sekali”⁸⁸ ada yang harus dipertahankan, selain menjaga lingkungan masyarakat bisa mendapat pelatihan yang diberikan mereka. Dan hal itu tentunya menghasilkan uang untuk masyarakat itu sendiri. Keberadaan bank sampah sangat membantu sekali dan juga dapat mensejahterakan masyarakat”⁸⁹

⁸⁸ “Wawancara dengan beberapa Masyarakat Hadimulyo Timur,” 11 Maret 2024.

⁸⁹ “Wawancara dengan Bapak Subardi Masyarakat Hadimulyo Timur,” 11 Maret 2024.

Menurut nasabah bank sampah mengatakan bahwa:

Bu Aris Nurhayati “Hal yang patut untuk diapresiasi dan selalu didukung supaya hal ini dapat selalu berjalan, karna saya dapat menabung sampah yang bisa dijadikan uang, dan saya juga bisa ikut kegiatan pelatihan yang mereka adakan.”⁹⁰

“sangat bermanfaat dan memberikan kontribusi bagi saya, bank sampah bisa dijadikan uang dan itu sangat membantu untuk penghasilan saya dan kegiatan pelatihan yang diselenggarakan memberikan pengetahuan dan semoga dapat disalurkan sehingga produk-produk dari sampah ini dapat dikenal oleh masyarakat banyak.”⁹¹

Keberadaan bank sampah Hatim Berseri kelurahan Hadimulyo Timur Kota Metro menunjukkan manfaat positif tidak hanya terkait perubahan paradigma dari membuang menjadi mengelola sampah tapi juga pada aspek lain seperti lingkungan, kesehatan, ekonomi, sosial bahkan perubahan perilaku masyarakat yang lebih baik.

Bu Rusmiyati “Sangat baik, kami sangat senang karena banyak masyarakat yang sudah mulai menabung di Bank Sampah ini, semoga dapat bermanfaat untuk Masyarakat.”⁹²

Bu Linda “kami senang karena ini berdampak positif untuk masyarakat sekitar khususnya kelurahan Hadimulyo Timur.”⁹³

Bu Suci “Kami merasa senang masyarakat banyak yang menerima dan tentunya memberikan dukungan, ini menjadi hal yang penting juga.”⁹⁴

Bu Elly “Dengan adanya Bank Sampah Hatim Berseri kami bisa meningkatkan kesejahteraan masyarakat dengan kegiatan-kegiatan yang kami adakan.”⁹⁵

⁹⁰ “Wawancara dengan Bu Aris Nurhayati Nasabah Bank Sampah Hatim Berseri,” 11 Maret 2024.

⁹¹ “Wawancara dengan Bu Sarifah Nasabah Bank Sampah Hatim Berseri,” 11 Maret 2024.

⁹² “Wawancara dengan Bu Rusmiati Pengurus Bank Sampah Hatim Berseri,” 14 Maret 2024.

⁹³ “Wawancara dengan Bapak Marwan Pengurus Bank Sampah Hatim Berseri,” 13 Maret 2024.

⁹⁴ “Wawancara dengan Bu Suci Pengurus Bank Sampah Hatim Berseri,” 11 Maret 2024.

⁹⁵ “Wawancara dengan Bu Elly Pengurus Bank Sampah Hatim Berseri,” 12 Maret 2024.

Hasil dari wawancara diatas yaitu, dengan adanya Bank Sampah Hatim Berseri kelurahan Hadimulyo Timur Kota Metro menjadikan masyarakat di sekitarnya sejahtera. Karena dengan adanya kegiatan-kegiatan dan program Bank Sampah menjadikan masyarakat menghasilkan uang dari sampah. Masyarakat berharap untuk kegiatan dan program Bank Sampah Hatim Berseri dapat terus berjalan.

C. Analisis Praktek Bank Sampah Hatim Berseri di Kelurahan Hadimulyo Timur Kota Metro

1. Kesehatan dan Lingkungan

Kesehatan lingkungan masyarakat menjadi fokus utama dalam upaya menjaga kesejahteraan dan kesehatan masyarakat. Berbagai macam upaya dilakukan untuk memahami dan meningkatkan kondisi ini, termasuk melalui pengelolaan sampah yang baik. Berdasarkan wawancara dengan beberapa pihak terkait, seperti masyarakat dan pengurus Bank Sampah Hatim Berseri kelurahan Hadimulyo Timur Kota Metro, bahwa pengelolaan limbah sampah melalui bank sampah tersebut memberikan dampak yang sangat baik terhadap kesehatan dan lingkungan masyarakat. Banyak dari mereka yang mengungkapkan bahwa pengelolaan sampah yang baik membuat lingkungan lebih bersih dan berdampak baik pada kesehatan masyarakat.

Dengan pengelolaan yang baik akan terciptanya lingkungan yang lebih asri dan terhindar dari pencemaran lingkungan. Ini memiliki dampak positif tidak hanya bagi kesehatan masyarakat saat ini, tetapi juga untuk kesehatan generasi

seterusnya. Lingkungan yang bersih dan terjaga akan menciptakan kondisi yang lebih baik untuk kehidupan manusia dan keberlanjutan lingkungan.

Kolaborasi antara Bank Sampah Hatim Berseri kelurahan Hadimulyo Timur Kota Metro dan masyarakat memiliki peran yang sangat penting dalam menjaga kebersihan lingkungan. Melalui kolaborasi ini, sampah-sampah yang sebelumnya menjadi masalah dapat dipilah dan diolah atau didaur ulang menjadi sumber penghasilan tambahan. Dengan demikian, penghasilan tambahan dari bank sampah juga memberikan akses lebih mudah terhadap layanan kesehatan bagi masyarakat sekitar.

Selain itu, bank sampah juga memberikan manfaat ekonomi bagi masyarakat dengan memberikan penghasilan tambahan melalui pengelolaan sampah. Penghasilan tambahan ini dapat digunakan untuk mendapatkan layanan kesehatan atau memenuhi kebutuhan lainnya. Hal ini memberikan keterkaitan antara kesejahteraan ekonomi dan kesehatan masyarakat.

Peran bank sampah kelurahan Hadimulyo Timur Kota Metro tidak hanya terbatas pada aspek ekonomi dan lingkungan, tetapi juga berdampak langsung pada kesehatan masyarakat. Dengan pengelolaan sampah yang baik, termasuk pengurangan jumlah sampah yang berserakan, lingkungan menjadi lebih sehat dan bebas dari pencemaran. Hal ini secara langsung meningkatkan kesehatan dan lingkungan masyarakat, karena lingkungan yang bersih memberikan dasar yang lebih baik untuk gaya hidup sehat.

Dengan demikian, kolaborasi antara bank sampah kelurahan Hadimulyo Timur Kota Metro dan masyarakat menciptakan lingkungan yang lebih bersih,

sehat, dan berkelanjutan. Ini menunjukkan bahwa bank sampah tidak hanya berperan dalam mengelola sampah, tetapi juga berdampak positif pada kesehatan dan kesejahteraan masyarakat secara keseluruhan. Dengan adanya peran aktif dari berbagai pihak, seperti masyarakat dan pengurus bank sampah, upaya untuk menciptakan lingkungan yang sehat dan berkelanjutan dapat terus ditingkatkan.

2. Perumahan dan Lingkungan

Bahwa menjaga kebersihan lingkungan memiliki dampak langsung pada kesehatan dan kualitas hidup. Keberadaan bank sampah, seperti Bank Sampah Hatim Berseri kelurahan Hadimulyo Timur Kota Metro, bukan hanya sekadar tempat pembuangan sampah, tetapi juga sebuah sistem yang membantu dalam pengelolaan sampah secara efektif dan berkelanjutan. Ini termasuk pemilahan, pengolahan, dan pengelolaan yang bertujuan untuk menjaga lingkungan tetap bersih dan sehat.

Bank Sampah Hatim Berseri di Kelurahan Hadimulyo Timur di tengah-tengah masyarakat menunjukkan dampak positif dari upaya pengelolaan sampah dan penghijauan terhadap kebersihan dan kualitas lingkungan. Melalui program-program seperti pemilahan sampah, pengelolaan limbah, dan penanaman pohon, lingkungan menjadi lebih bersih, sehat, dan nyaman bagi penduduknya. Adanya bank sampah tidak hanya membantu dalam pengurangan sampah, tetapi juga memberikan pemahaman kepada masyarakat tentang pentingnya menjaga lingkungan dan memberikan nilai ekonomi melalui pengelolaan sampah yang baik.

Bank sampah kelurahan Hadimulyo Timur Kota Metro tidak hanya berfungsi sebagai tempat pengelolaan sampah, tetapi juga sebagai agen perubahan dalam hal penghijauan lingkungan. Hal ini tercermin dalam pernyataan bahwa bank sampah tidak hanya fokus pada penanganan sampah, tetapi juga aktif dalam upaya untuk menghijaukan lingkungan sekitar di masyarakat. Upaya seperti ini termasuk penanaman pohon dan upaya lainnya untuk meningkatkan kualitas udara dan lingkungan secara luas.

Selain itu, partisipasi aktif dari masyarakat dalam program pengelolaan sampah dan penghijauan lingkungan menjadi kunci keberhasilan dalam menjaga kebersihan dan kualitas lingkungan. Dengan pemahaman akan pentingnya mendaur ulang sampah dan menjaga kelestarian lingkungan, masyarakat menjadi lebih peduli dan bertanggung jawab dalam menjaga kebersihan lingkungan sekitar mereka.

Bank sampah kelurahan Hadimulyo Timur Kota Metro memiliki peran strategis dalam membantu masyarakat memahami pentingnya pengelolaan sampah yang baik dan benar. Melalui sosialisasi dan edukasi, bank sampah mengajak masyarakat untuk aktif terlibat dalam upaya menjaga kebersihan lingkungan dan mengelola sampah dengan cara yang ramah lingkungan. Ini menciptakan kesadaran akan tanggung jawab bersama dalam menjaga lingkungan. Ini menunjukkan bahwa implementasi sistem pengelolaan sampah yang tepat, seperti yang dilakukan oleh Bank Sampah Hatim Berseri kelurahan Hadimulyo Timur Kota Metro, dapat menghasilkan perubahan yang nyata dalam upaya menjaga kebersihan dan kesehatan lingkungan.

Dengan demikian, Bank Sampah Hatim Berseri di Kelurahan Hadimulyo Timur tidak hanya berperan sebagai tempat pengelolaan sampah, tetapi juga sebagai agen perubahan dalam meningkatkan kesadaran dan partisipasi masyarakat dalam menjaga kebersihan dan kualitas lingkungan. Melalui upaya kolaboratif antara pemerintah, masyarakat, dan lembaga seperti bank sampah, diharapkan dapat terus meningkatkan kualitas lingkungan dan kesejahteraan masyarakat secara keseluruhan.

3. Kewirausahaan

Bank Sampah Hatim Berseri kelurahan Hadimulyo Timur Kota Metro menunjukkan bahwa bank sampah memainkan peran penting dalam menciptakan lapangan kerja dan memberikan pelatihan kepada masyarakat. Selain itu, bank sampah juga memberikan pelatihan tentang pengelolaan sampah dan pemahaman bahwa sampah dapat memiliki nilai ekonomis yang tinggi jika dikelola dengan benar. Dengan demikian, bank sampah tidak hanya membantu dalam menjaga lingkungan tetap bersih, tetapi juga membuka peluang bagi masyarakat untuk meningkatkan keterampilan dan menghasilkan pendapatan tambahan.

Bank sampah kelurahan Hadimulyo Timur Kota Metro juga menjadi pusat pelatihan bagi masyarakat dalam hal pengelolaan sampah dan daur ulang. Dengan menyediakan pelatihan-pelatihan tersebut, bank sampah tidak hanya memberikan pengetahuan baru kepada masyarakat tetapi juga meningkatkan keterampilan kerja mereka, yang pada gilirannya membuka pintu untuk pekerjaan baru dan meningkatkan pendapatan.

Dengan adanya Bank Sampah Hatim Berseri kelurahan Hadimulyo Timur Kota Metro, terbuka peluang besar bagi masyarakat dalam menciptakan lapangan pekerjaan baru. Melalui pelatihan dan pemahaman yang diberikan, masyarakat dapat terlibat dalam pengelolaan sampah dan daur ulang dengan lebih efisien. Dampak positif dari bank sampah ini terlihat dalam peningkatan kesadaran lingkungan dan peningkatan ekonomi lokal. Masyarakat dapat memanfaatkan peluang ini untuk mengembangkan keterampilan dan usaha mereka, sehingga meningkatkan kualitas hidup dan pertumbuhan ekonomi di lingkungan mereka.

Secara keseluruhan, bank sampah tidak hanya berfungsi sebagai lembaga pengelolaan sampah, tetapi juga sebagai penyedia pelatihan dan pencipta peluang kerja bagi masyarakat. Dengan kolaborasi antara bank sampah, masyarakat, dan pemerintah, dapat tercipta lingkungan yang lebih bersih, lebih. Dengan demikian, bank sampah memiliki peran strategis dalam membangun komunitas yang lebih baik dan lebih berdaya.

4. Pendidikan

Bank Sampah Hatim Berseri kelurahan Hadimulyo Timur Kota Metro memiliki peran dalam pendidikan lingkungan dan kesadaran masyarakat. Melalui kegiatan sosialisasi dan edukasi, Bank Sampah mampu menyadarkan masyarakat akan pentingnya menjaga kebersihan lingkungan dan pengelolaan sampah yang benar.

Kontribusi Bank Sampah kelurahan Hadimulyo Timur Kota Metro terhadap pendidikan adalah bank sampah melakukan edukasi dan sosialisasi kepada para siswa, yang pada akhirnya para siswa memilah sampahnya dan

dikumpulkan secara perkelas. Kemudian pihak bank sampah mengambil sampah ke pihak sekolah yang akhirnya nanti akan ditimbang dan akan menghasilkan uang.

Dampak ekonomis dari keberadaan Bank Sampah kelurahan Hadimulyo Timur Kota Metro. Selain menjaga lingkungan, Bank Sampah juga memberikan manfaat ekonomis dengan memungkinkan masyarakat untuk mendapatkan penghasilan tambahan melalui penjualan sampah yang mereka kumpulkan. Hal ini tercermin dari testimonial nasabah Bank Sampah kelurahan Hadimulyo Timur Kota Metro yang menyatakan bahwa penghasilan dari Bank Sampah dapat digunakan untuk program-program sosial, atau pelatihan pengelolaan sampah.

Selain itu, Bank Sampah kelurahan Hadimulyo Timur Kota Metro juga berperan dalam menyediakan akses pendidikan lingkungan melalui program-program edukasi dan kemitraan dengan sekolah. Hal ini memperkuat kontribusi Bank Sampah dalam meningkatkan kesadaran lingkungan dan perilaku masyarakat dalam jangka panjang. Dengan demikian, Bank Sampah tidak hanya menjadi tempat pengelolaan sampah, tetapi juga menjadi agen perubahan dalam meningkatkan pemahaman dan tindakan terhadap lingkungan hidup.

Pengaruh jangka panjang dari pendidikan lingkungan yang diberikan oleh Bank Sampah. Salah satu pengurus Bank Sampah kelurahan Hadimulyo Timur Kota Metro menyatakan bahwa pendidikan lingkungan yang diberikan akan mempengaruhi perilaku masyarakat dalam jangka panjang. Hal ini menyoroti pentingnya pendidikan lingkungan sebagai investasi untuk perubahan perilaku yang berkelanjutan dalam menjaga kebersihan lingkungan.

Secara keseluruhan, Bank Sampah Hatim Berseri kelurahan Hadimulyo Timur Kota Metro merupakan contoh nyata bagaimana pendidikan lingkungan dapat diintegrasikan dalam kegiatan sehari-hari masyarakat. Melalui pendekatan edukasi dan partisipasi aktif, Bank Sampah mampu meningkatkan kesadaran lingkungan, dan menghasilkan nilai ekonomis dari sampah. Dengan demikian, peran Bank Sampah dalam pendidikan menjadi krusial dalam upaya menjaga kebersihan lingkungan.

Kolaborasi antara Bank Sampah Hatim Berseri kelurahan Hadimulyo Timur Kota Metro dengan institusi pendidikan. Pengurus Bank Sampah kelurahan Hadimulyo Timur Kota Metro menyatakan bahwa mereka menjalin kemitraan dengan sekolah untuk mengedukasi pengelolaan sampah. Hal ini menunjukkan bahwa Bank Sampah tidak hanya fokus pada pendidikan masyarakat umum, tetapi juga berupaya melibatkan institusi pendidikan formal dalam upaya penyuluhan lingkungan. Hal ini menunjukkan bahwa Bank Sampah Hatim Berseri kelurahan Hadimulyo Timur Kota Metro berkontribusi dalam lingkup lingkungan hidup.

5. Upaya Peningkatan Ekonomi

Bank sampah adalah tempat menabung sampah yang telah terpilah menurut jenis sampah, sampah yang ditabung pada bank sampah adalah sampah yang mempunyai nilai ekonomis. Cara kerja bank sampah pada umumnya hampir sama dengan bank lainnya, ada nasabah, pencatatan pembukuan dan manajemen pengelolaannya, apabila dalam bank yang biasa kita kenal yang disetorkan nasabah adalah uang akan tetapi dalam bank sampah yang disetorkan adalah sampah yang mempunyai nilai ekonomis, sedangkan pengelola bank sampah

harus orang yang kreatif dan inovatif serta memiliki jiwa kewirausahaan agar dapat meningkatkan pendapatan masyarakat.

Bank Sampah Hatim Berseri kelurahan Hadimulyo Timur Kota Metro adalah sebuah inisiatif yang bertujuan untuk melakukan peningkatan ekonomi dengan cara yang inovatif dan berkelanjutan. Melalui pengelolaan sampah secara kreatif, program ini tidak hanya membantu dalam menjaga lingkungan tetap bersih, tetapi juga membuka peluang ekonomi baru bagi masyarakat. Dengan mendorong partisipasi aktif dalam pengumpulan dan pengelolaan sampah, Bank Sampah Hatim Berseri memberikan nilai tambah ekonomi kepada masyarakat yang sebelumnya mungkin hanya melihat sampah sebagai beban.

Masyarakat yang terlibat dalam program ini menunjukkan bahwa keberadaan Bank Sampah Hatim Berseri kelurahan Hadimulyo Timur Kota Metro sangat diapresiasi. Mereka tidak hanya melihat manfaat langsung dalam bentuk pendapatan tambahan dari menjual barang bekas kepada bank sampah, tetapi juga mengakui pentingnya pelatihan dan dukungan yang diberikan oleh program ini dalam meningkatkan keterampilan dan kesejahteraan mereka. Ini menciptakan lingkungan sosial yang inklusif dan mendukung bagi seluruh komunitas.

Selain manfaat ekonomi langsung bagi individu, keberadaan Bank Sampah Hatim Berseri kelurahan Hadimulyo Timur Kota Metro juga memiliki dampak positif yang lebih luas. Program ini membantu mengubah paradigma masyarakat dalam memandang sampah, dari sekadar limbah yang harus dibuang menjadi sumber daya yang bernilai ekonomi. Dengan demikian, hal ini tidak hanya

memberikan manfaat ekonomi tetapi juga memperbaiki lingkungan, kesehatan, dan perilaku sosial masyarakat secara keseluruhan.

Bank Sampah Hatim Berseri juga berhasil menciptakan efek domino dalam penyebaran manfaatnya. Melalui partisipasi aktif masyarakat dan dukungan program ini, kesadaran akan pentingnya pengelolaan sampah telah menyebar ke berbagai lapisan masyarakat. Hal ini membuka potensi untuk adopsi model serupa di tempat lain, yang pada gilirannya dapat menghasilkan dampak positif yang lebih luas dalam pengelolaan sampah dan pemberdayaan ekonomi masyarakat.

Bank Sampah Hatim Berseri di Kelurahan Hadimulyo Timur, Kota Metro, merupakan contoh nyata dari bagaimana inisiatif lokal dapat memiliki dampak besar dalam mengatasi permasalahan sosial dan lingkungan. Dengan adanya bank sampah maka masyarakat dapat mendapatkan penghasilan tambahan sehingga upaya peningkatan ekonomi pada masyarakat hadimulyo timur berjalan dengan baik.

BAB V

PENUTUP

A. Kesimpulan

Bank sampah Hatim Berseri Kelurahan Hadimulyo Timur Kota Metro memberikan manfaat bagi masyarakat tentang pengelolaan masalah sampah. Kesehatan dan lingkungan masyarakat menjadi fokus dalam menjaga kesejahteraan dan kesehatan umum. Melalui inisiatif seperti Bank Sampah Hatim Berseri di Kelurahan Hadimulyo Timur Kota Metro, upaya pengelolaan sampah tidak hanya membuat lingkungan lebih bersih, tetapi juga memberikan dampak positif pada kesehatan dan lingkungan masyarakat. Program bank sampah ini tidak hanya membantu mengurangi sampah, tetapi juga memberikan pemahaman tentang pentingnya menjaga lingkungan dan memberikan nilai ekonomi melalui pengelolaan sampah yang baik. Selain itu, bank sampah juga membuka peluang lapangan kerja dan memberikan pelatihan kepada masyarakat, serta berperan dalam pendidikan lingkungan dan kesadaran masyarakat. Bank Sampah Hatim Berseri Kelurahan Hadimulyo Timur Kota Metro melakukan upaya peningkatan ekonomi dengan masyarakat yang menjual sampah ke bank sampah sehingga mendapatkan penghasilan tambahan, sambil menjaga lingkungan bersih dan memberikan manfaat ekonomi kepada masyarakat.

B. Saran

Berdasarkan hasil penelitian dan pembahasan yang telah dilakukan, maka peneliti memberikan saran sebagai berikut:

1. Bagi Bank Sampah Hatim Berseri pastikan bahwa setiap program dan kegiatan di Bank Sampah ini dijalankan dengan konsisten dan lebih semangat lagi. Lebih diupayakan kembali untuk menciptakan inovasi dan kreativitas yang luar biasa dalam mengajak masyarakat untuk aktif memilah sampah.
2. Bagi masyarakat, lebih ditingkatkan lagi dalam pemanfaatan sampah untuk dijadikan penghasilan tambahan yang dapat membantu kebutuhan sehari-hari.
3. Bagi akademisi, penelitian ini dapat menjadikan sumber informasi ilmu pengetahuan untuk memberikan wawasan tentang pengelolaan sampah dengan baik dan juga membantu untuk menambahkan bahan referensi dan sejenisnya.
4. Bagi peneliti, penelitian ini diharapkan bisa disempurnakan kembali supaya bisa bermanfaat oleh masyarakat luas.

DAFTAR PUSTAKA

- Adriawan Didik, *Mengubah Nasib dengan AL-Qur'an*. Yogyakarta: Medpress, 2018.
- Azwar dan Azrul, *Pengantar Ilmu Lingkungan*. Jakarta: Mutiara Sumber Widya, 1990.
- Bakhri Boy Syamsul, "Perspektif Ekonomi Syariah tentang Peranan Bank Sampah Terhadap Kesejahteraan Masyarakat Tempatan," *Jurnal Rumpun Ekonomi Syariah* Vol. 1 No. 1 (2018).
- Braus & Wood. 1994. *Environmental Education In The Schools, Creating a Program thar Works!*. US: Peace Corps.
- Chotimah Chusnul, *Pengelolaan Sampah Dan Pengembangan Ekonomi Kreatif Di Kawasan Destinasi Wisata Pesisir Pantai Selatan Tulung Agung*. Tulungagung: Akademia Pustaka, 2020.
- Erwin Setyo K. 2012. *Konsep, Proses, dan Aplikasi dalam Pendidikan Kesehatan*. Yogyakarta: FIK UNY.
- Fahmi Irham, *Kewirausahaan Teori, Kasus, dan Solusi*. Bandung: Alfabeta 2014.
- Fahrudin Adi, *Pengantar Kesejahteraan Sosial*. Bandung: Refika Aditama, 2012.
Hartini Sri, Riyadi, Ali Said, Putri Larasaty, Chairul Anam, Adwi Hastuti, Nia Setiyawati, Aprilia Ira Pertiwi, *Indikator Kesejahteraan Rakyat*. Jakarta: Badan Pusat Statistik, 2015.
- Kementrian Koordinator Bidang Pembangunan Manusia dan Kebudayaan Republik Indonesia, dalam <https://www.kemenkopmk.go.id/72-juta-ton-sampah-di-indonesia-belum-terkelola-dengan-baik>, Diakses pada 5 agustus 2023.
- Kodoatei, Robert. J, *Manajemen dan Rekayasa Infrastruktur*. Yogyakarta: Pustaka Pelajar, 2003.
- Mirawati, "Analisis Kinerja Pengelolaan Sampah Di Kota Metro." *Jurnal Ilmu Administrasi Publik dan Pembangunan*, Vol. 9 No. 2 (2018).
- Moleong, Lexy. J, *Metodologi Penelitian Kualitatif*. Bandung: Remaja Rosdakarya, 2014.
- Notoadmojo, *Pendidikan dan Perilaku Kesehatan*. Jakarta: PT. Rineka Cipta, 2003.

- Pratiwi Darma, “Pemanfaatan Bank Sampah Bersinar Dalam Peningkatan Kesehatan Lingkungan Di kelurahan Temmassarangge Kecamatan Paleteang Kabupaten Pinrang.” Institut Agama Islam Negeru ParePare, 2022.
- Sajidi Fatahrir, “Pemberdayaan Masyarakat Melalui Bank Sampah Dalam Meningkatkan Kesejahteraan (Studi Kasus Bank Sampah Srayan Makarya Kelurahan Bobosan”, *Kecamatan Purwokerto Utara, Kabupaten Banyumas*), Universitas Islam Negeri Prof. K.H. Saifuddin Zuhri Purwokerto, 2022.
- Satori, Djam’an, dan Aan Komariah *Metodologi Penelitian Kualitatif*. Bandung: Alfabeta, 2014.
- Satu Data Kota Metro, dalam <https://data.metrokota.go.id/jumlah-penduduk-kota-metro-bulan-september-tahun-2023-2/>, diakses pada 5 agustus 2023.
- Septiana Hendri, *Buku Pedoman 3R Berbasis Masyarakat Di Kawasan Permukiman*. Jakarta: Direktorat Jenderal Cipta Karya, 2012.
- Soenhadji Sudjono, *Konsep Dasar Kesehatan Lingkungan*. Surabaya: Airlangga University Press, 2022.
- Sugiyono, *Memahami Penelitian Kualitatif*. Bandung: Alfabeta, 2013
- Sugiyono, *Metode Penelitian Kuantitatif, Kualitatif dan R&D*. Bandung: Alfabeta, 2019.
- Suharto Edi, *Membangun Masyarakat Memberdayakan Rakyat*. Bandung: PT. Reflika Pratama. 2005.
- Sujarweni, V. Wiratna, *Metodologi Penelitian Bisnis dan Ekonomi*. Yogyakarta: Pustakabarupress, 2015.
- Sumantri Arif, *Kesehatan Lingkungan dan Perspektif Islam*. Jakarta: Kencana, 2010.
- Suryani Sri Anih, “Peran Bank Sampah dalam Efektivitas Pengelolaan Sampah”. *Jurnal Aspirasi*, Vol. 5 No. 1 (2014).
- Suud Muhammad, *Orientasi Kesejahteraan Sosial*. Jakarta: Prestasi Pustaka, 2006.
- Suwerda Bambang, *Bank Sampah (Kajian Teori dan Penerapan)*. Yogyakarta: Pustaka Rihama, 2012.

Useva Dilla, “Pemberdayaan Masyarakat Melalui Bank Sampah Berkah Jaya V Kampung Gaya Baru III Kecamatan Seputih Surabaya Kabupaten Lampung Tengah”, Universitas Islam Negeri Raden Intan Lampung, 2019.

Utami Eka, *Buku Panduan Sistem Baank Sampah & 10 Kisah Sukses*. Jalarta: PT. Maginate Kreasindo, 2013.

Wawancara dengan beberapa Masyarakat Hadimulyo Timur,” 11 Maret 2024

Wawancara dengan beberapa Nasabah Hadimulyo Timur,” 11 Maret 2024

Wawancara dengan Bu Rusmiati Pengurus Bank Sampah Hatim Berseri,” 14 Maret 2024.

Wawancara dengan Bapak Marwan Pengurus Bank Sampah Hatim Berseri,” 13 Maret 2024.

Wawancara dengan Bu Suci Pengurus Bank Sampah Hatim Berseri,” 11 Maret 2024.

Wawancara dengan Bu Elly Pengurus Bank Sampah Hatim Berseri,” 12 Maret 2024.

Yunanda Yebi, Hijrah Purnama, “Studi Pemanfaatan Sampah Plastik menjadi Produk dan Jasa Kreatif”, *Jurnal Sains dan Teknologi Lingkungan*, Vol. 2 No. 1 (Januari 2010).

LAMPIRAN-LAMPIRAN



**KEMENTERIAN AGAMA REPUBLIK INDONESIA
INSTITUT AGAMA ISLAM NEGERI METRO
FAKULTAS EKONOMI DAN BISNIS ISLAM**

Jalan Ki. Hajar Dewantara Kampus 15 A Iringmulyo Metro Timur Kota Metro Lampung 34111
Telepon (0725) 41507; Faksimili (0725) 47296; Website: www.febi.metrouniv.ac.id; e-mail: febi.iain@metrouniv.ac.id

Nomor : B-0881/In.28.1/J/TL00/03/2024
Lampiran : -
Perihal : SURAT BIMBINGAN SKRIPSI

Kepada Yth.
Anggoro Sugeng (Pembimbing 1)
(Pembimbing 2)
di-

Tempat
Assalamu alaikum Wr. Wb.

Dalam rangka penyelesaian Studi, mohon kiranya Bapak/Ibu bersedia untuk membimbing mahasiswa :

Nama : YUNITA SARI
NPM : 2003011109
Semester : 8 (Delapan)
Fakultas : Ekonomi dan Bisnis Islam
Jurusan : Ekonomi Syari'ah
Judul : PERANAN BANK SAMPAH HATIM BERSERI DALAM MENINGKATKAN KESEJAHTERAAN SOSIAL MASYARAKAT KELURAHAN HADIMULYO TIMUR KOTA METRO

Dengan ketentuan sebagai berikut :

1. Dosen Pembimbing membimbing mahasiswa sejak penyusunan proposal s/d penulisan skripsi dengan ketentuan sebagai berikut :
 - a. Dosen Pembimbing 1 bertugas mengarahkan judul, outline, alat pengumpul data (APD) dan memeriksa BAB I s/d IV setelah diperiksa oleh pembimbing 2;
 - b. Dosen Pembimbing 2 bertugas mengarahkan judul, outline, alat pengumpul data (APD) dan memeriksa BAB I s/d IV sebelum diperiksa oleh pembimbing 1;
2. Waktu menyelesaikan skripsi maksimal 2 (semester) semester sejak ditetapkan pembimbing skripsi dengan Keputusan Dekan Fakultas;
3. Mahasiswa wajib menggunakan pedoman penulisan karya ilmiah edisi revisi yang telah ditetapkan dengan Keputusan Dekan Fakultas;

Demikian surat ini disampaikan, atas kesediaan Bapak/Ibu diucapkan terima kasih.

Wassalamu alaikum Wr. Wb.

Metro, 20 Maret 2024
Ketua Jurusan,



Yudhistira Ardana
NIP 198906022020121011

ALAT PENGUMPULAN DATA (APD)

PERANAN BANK SAMPAH HATIM BERSERI DALAM MENINGKATKAN KESEJAHTERAAN SOSIAL MASYARAKAT KELURAHAN HADIMULYO TIMUR KOTA METRO

A. WAWANCARA

- **Wawancara Dengan Ketua Organisasi Bank Sampah Hatim Berseri**

1. Bagaimana sejarah berdirinya Bank Sampah Hatim Berseri?
2. Bagaimana awal mula mensosialisasikan keberadaan Bank Sampah Hatim Berseri kepada masyarakat?
3. Bagaimana sistem menabung di Bank Sampah Hatim Berseri?
4. Selain menabung sampah, kegiatan apa saja yang diadakan oleh Bank Sampah Hatim Berseri?
5. Apa tujuan (visi dan misi) yang ingin dicapai dari berdirinya Bank Sampah Hatim Berseri?
6. Bagaimana kondisi umum warga masyarakat sebelum ada Bank Sampah Hatim Berseri?
7. Perubahan apa saja yang terjadi pada warga setelah adanya Bank Sampah Hatim Berseri?
8. Apa saja kendala yang dirasakan Bank Sampah Hatim Berseri dalam melaksanakan kegiatan?
9. Apa saja faktor pendukung dalam kegiatan di Bank Sampah Hatim Berseri?
10. Manfaat apa saja dari adanya Bank Sampah Hatim Berseri?

11. Harapan kedepan tentang Bank sampah Hatim Berseri?
12. Bagaimana cara menentukan harga sampah di Bank Sampah Hatim Berseri?
13. Apa saja kegiatan Bank Sampah Hatim Berseri?

- **Wawancara Dengan Pengurus Bank Sampah Hatim Berseri**

1. Bagaimana cara pengelolaan sampah di Bank Sampah Hatim Berseri?
2. Apa saja kendala yang dirasakan sebagai pengurus Bank Sampah Hatim Berseri?
3. Apa saja manfaat yang didapatkan selama menjadi pengurus Bank Sampah Hatim Berseri?
4. Apa yang melatarbelakangi anda ikut menjadi pengurus Bank Sampah Hatim Berseri?
5. Darimana anda mengetahui keberadaan Bank Sampah Hatim Berseri?
6. Bagaimana proses awal anda menjadi pengelola Bank Sampah Hatim Berseri?

- **Wawancara Dengan untuk Masyarakat/Nasabah Bank Sampah Hatim Berseri**

1. Apakah Anda memiliki pengetahuan tentang Bank Sampah Hatim Berseri di Kelurahan Hadimulyo Timur?
2. Seberapa sering Anda menggunakan layanan yang disediakan oleh Bank Sampah Hatim Berseri?
3. Apakah partisipasi dalam Bank Sampah Hatim Berseri berdampak positif terhadap kesehatan dan gizi masyarakat di sekitar Kelurahan Hadimulyo Timur?

4. Apakah Anda melihat adanya perubahan dalam kondisi kesehatan dan gizi masyarakat sejak Bank Sampah Hatim Berseri beroperasi di wilayah ini?
5. Bagaimana pendapat Anda tentang peran Bank Sampah Hatim Berseri dalam meningkatkan aksesibilitas terhadap layanan kesehatan di Kelurahan Hadimulyo Timur?
6. Apakah Anda merasakan adanya peningkatan kualitas perumahan dan lingkungan sekitar Anda sejak adanya keberadaan Bank Sampah Hatim Berseri?
7. Bagaimana Bank Sampah Hatim Berseri berkontribusi dalam penanganan masalah lingkungan seperti pengelolaan sampah dan penghijauan di lingkungan sekitar?
8. Apakah Anda melihat adanya peningkatan dalam peluang kerja lokal sejak Bank Sampah Hatim Berseri beroperasi?
9. Bagaimana Bank Sampah Hatim Berseri membantu masyarakat dalam hal penciptaan lapangan kerja atau pengembangan keterampilan kerja?
10. Bagaimana kontribusi Bank Sampah Hatim Berseri terhadap tingkat pendidikan masyarakat di Kelurahan Hadimulyo Timur?
11. Apakah Anda melihat adanya peningkatan partisipasi dalam pendidikan formal atau non-formal di masyarakat sejak adanya Bank Sampah Hatim Berseri?
12. Bagaimana Bank Sampah Hatim Berseri berperan dalam mendukung akses pendidikan bagi Masyarakat setempat?
13. Bagaimana pendapat anda terhadap peran Bank Sampah Hatim Berseri dalam meningkatkan kesejahteraan sosial di Kelurahan Hadimulyo Timur?

B. OBSERVASI

1. Pengelolaan Sampah
2. Kegiatan Bank Sampah Hatim Berseri

C. DOKUMENTASI

1. Pengelolaan Sampah
2. Pilah Sampah
3. Tabung Sampah

Metro, 19 Februari 2024

Dosen Pembimbing



Anggoro Sugeng, M.Sh.Ec

NIP. 199005082020121011

Peneliti



Yunita Sari

NPM. 2003011109

OUTLINE

**PERANAN BANK SAMPAH HATIM BERSERI DALAM MENINGKATKAN
KESEJAHTERAAN SOSIAL MASYARAKAT KELURAHAN HADIMULYO TIMUR
KOYA METRO**

HALAMAN SAMPUL

HALAMAN JUDUL

NOTA DINAS

PERSETUJUAN

PENGESAHAN

ABSTRAK

ORISINALITAS PENELITIAN

HALAMAN MOTTO

PERSEMBAHAN

KATA PENGANTAR

DAFTAR ISI

DAFTAR TABEL

DAFTAR GAMBAR

DAFTAR LAMPIRAN

BAB I PENDAHULUAN

- A. Latar Belakang
- B. Rumusan Penelitian Masalah
- C. Tujuan Penelitian
- D. Manfaat Penelitian
- E. Penelitian Relevan

BAB II LANDASAN TEORI

- A. Konsep Teori Bank Sampah
 - 1. Pengertian Bank Sampah
 - 2. Konsep Bank Sampah
 - 3. Mekanisme Sistem Bank Sampah
 - 4. Pengertian dan Manfaat Sampah
 - 5. Karakteristik Sampah
 - 6. Faktor Yang Mempengaruhi Jumlah Sampah
 - 7. Pengelolaan Sampah Menurut Pandangan Islam\
- B. Konsep Kesejahteraan Sosial Masyarakat
 - 1. Pengertian Kesejahteraan Sosial Masyarakat
 - 2. Konsep Kesejahteraan Sosial
 - 3. Indikator Kesejahteraan Sosial
- C. Kerangka Penelitian

BAB III METODE PENELITIAN

- A. Jenis dan Sifat Penelitian
 - 1. Jenis Penelitian

2. Sifat Penelitian
- B. Sumber Data
 1. Sumber Data Primer
 2. Sumber Data Sekunder
 - C. Teknik Pengumpulan Data
 1. Wawancara
 2. Observasi
 3. Dokumentasi
 - D. Teknik Penjamin Keabsahan Data
 1. Perpanjangan pengamatan
 2. Triangulasi
 - E. Teknik Analisis Data

BAB IV HASIL PENELITIAN DAN PEMBAHASAN

- A. Gambaran Umum Bank Sampah Hatim Berseri
- B. Praktek Bank Sampah Hatim Berseri di Kelurahan Hadimulyo Timur Kota Metro
- C. Analisis Praktek Bank Sampah Hatim Berseri di Kelurahan Hadimulyo Timur Kota Metro

BAB V PENUTUP

- A. KESIMPULAN
- B. SARAN

DAFTAR PUSTAKA

LAMPIRAN-LAMPIRAN

DAFTAR RIWAYAT HIDUP

Metro, 19 Februari 2024

Dosen Pembimbing

Peneliti



Anggoro Sugeng, M.Sh.Ec

Yunita Sari

NIP. 199005082020121011

NPM. 2003011109



**KEMENTERIAN AGAMA REPUBLIK INDONESIA
INSTITUT AGAMA ISLAM NEGERI METRO
FAKULTAS EKONOMI DAN BISNIS ISLAM**

Jalan Ki. Hajar Dewantara Kampus 15 A Iringmulyo Metro Timur Kota Metro Lampung 34111
Telepon (0725) 41507; Faksimili (0725) 47296; Website: www.febi.metrouniv.ac.id; e-mail: febi.iain@metrouniv.ac.id

Nomor : B-1113/In.28/D.1/TL.00/04/2024
Lampiran : -
Perihal : **IZIN RESEARCH**

Kepada Yth.,
Ketua Bank Sampah Hatim Berseri
Hadimulyo Timur
di-
Tempat

Assalamu'alaikum Wr. Wb.

Sehubungan dengan Surat Tugas Nomor: B-1114/In.28/D.1/TL.01/04/2024, tanggal 04 April 2024 atas nama saudara:

Nama : **YUNITA SARI**
NPM : 2003011109
Semester : 8 (Delapan)
Jurusan : Ekonomi Syariah

Maka dengan ini kami sampaikan kepada Ketua Bank Sampah Hatim Berseri Hadimulyo Timur bahwa Mahasiswa tersebut di atas akan mengadakan research/survey di Bank Sampah Hatim Berseri Hadimulyo Timur, dalam rangka menyelesaikan Tugas Akhir/Skripsi mahasiswa yang bersangkutan dengan judul "PERANAN BANK SAMPAH HATIM BERSERI DALAM MENINGKATKAN KESEJAHTERAAN SOSIAL MASYARAKAT KELURAHAN HADIMULYO TIMUR KOTA METRO".

Kami mengharapkan fasilitas dan bantuan Bapak/Ibu untuk terselenggaranya tugas tersebut, atas fasilitas dan bantuannya kami ucapkan terima kasih.

Wassalamu'alaikum Wr. Wb.

Metro, 04 April 2024
Wakil Dekan Akademik dan
Kelembagaan,



Putri Swastika SE, M.IF
NIP 19861030 201801 2 001

BANK SAMPAH HATIM BERSERI

Alamat Jl. Banteng Hadimulyo Timur, Kec. Metro Pusat Kota Metro

Metro, 20 Mei 2024

Kepada Yth.
Fakultas Ekonomi dan Bisnis Islam
IAIN Metro
Di –
Tempat

Lampiran : -
Perihal : Pemberian Izin Research

Dengan Hormat

Menindak lanjuti surat permohonan Izin Research yang di ajukan oleh :

Nama : Yunita Sari
Npm : 2003011109
Semester : 8
Jurusan : Ekonomi Syariah
Judul : Peranan Bank Sampah Hatim Berseri Dalam Meningkatkan Kesejahteraan Sosial Masyarakat Kelurahan Hadimulyo Timur Kota Metro

Dengan ini saya selaku ketua Bank Sampah Hatim Berseri memberikan izin kepada yang bersangkutan untuk melaksanakan Research di Bank Sampah Hatim Berseri. Demikian izin ini kami berikan, untuk dapat dipergunakan sebagaimana mestinya.

Ketua Bank Sampah Hatim Berseri





**KEMENTERIAN AGAMA REPUBLIK INDONESIA
INSTITUT AGAMA ISLAM NEGERI METRO
FAKULTAS EKONOMI DAN BISNIS ISLAM**

Jalan Ki. Hajar Dewantara Kampus 15 A Iringmulyo Metro Timur Kota Metro Lampung 34111
Telepon (0725) 41507; Faksimili (0725) 47296; Website: www.febi.metrouniv.ac.id; e-mail: febi.iain@metrouniv.ac.id

SURAT TUGAS

Nomor: B-1114/In.28/D.1/TL.01/04/2024

Wakil Dekan Akademik dan Kelembagaan Ekonomi dan Bisnis Islam Institut Agama Islam Negeri Metro, menugaskan kepada saudara:

Nama : **YUNITA SARI**
NPM : 2003011109
Semester : 8 (Delapan)
Jurusan : Ekonomi Syari'ah

- Untuk :
1. Mengadakan observasi/survey di Bank Sampah Hatim Berseri Hadimulyo Timur, guna mengumpulkan data (bahan-bahan) dalam rangka menyelesaikan penulisan Tugas Akhir/Skripsi mahasiswa yang bersangkutan dengan judul "PERANAN BANK SAMPAH HATIM BERSERI DALAM MENINGKATKAN KESEJAHTERAAN SOSIAL MASYARAKAT KELURAHAN HADIMULYO TIMUR KOTA METRO".
 2. Waktu yang diberikan mulai tanggal dikeluarkan Surat Tugas ini sampai dengan selesai.

Kepada Pejabat yang berwenang di daerah/instansi tersebut di atas dan masyarakat setempat mohon bantuannya untuk kelancaran mahasiswa yang bersangkutan, terima kasih.

Dikeluarkan di : Metro
Pada Tanggal : 04 April 2024



Wakil Dekan Akademik dan
Kelembagaan,



Putri Swastika SE, M.IF
NIP 19861030 201801 2 001



**KEMENTERIAN AGAMA REPUBLIK INDONESIA
INSTITUT AGAMA ISLAM NEGERI METRO
FAKULTAS EKONOMI DAN BISNIS ISLAM**

Jl. Ki Hajar Dewantara 15A Iringmulyo, Metro Timur, Kota Metro, Lampung, 34111
Telepon (0725) 41507, Faksimili (0725) 47296

SURAT KETERANGAN LULUS PLAGIASI

Yang bertanda tangan di bawah ini menerangkan bahwa;

Nama : Yunita Sari
NPM : 2003011109
Jurusan : Ekonomi Syariah

Adalah benar-benar telah mengirimkan naskah Skripsi berjudul **PERANAN BANK SAMPAH HATIM BERSERI DALAM MENINGKATKAN KESEJAHTERAAN SOSIAL MASYARAKAT KELURAHAN HADIMULYO TIMUR KOTA METRO**

untuk diuji plagiasi. Dan dengan ini dinyatakan **LULUS** menggunakan aplikasi **Turnitin** dengan **Score 17%**.

Demikian surat keterangan ini dibuat untuk dipergunakan sebagaimana mestinya.

Metro, 22 Mei 2024
Ketua Jurusan Ekonomi Syariah



Yudhistira Ardana, M.E.K.
NIP.198906022020121011



**KEMENTERIAN AGAMA REPUBLIK INDONESIA
INSTITUT AGAMA ISLAM NEGERI METRO
UNIT PERPUSTAKAAN**

NPP: 1807062F0000001

Jalan Ki Hajar Dewantara Kampus 15 A Iringmulyo Metro Timur Kota Metro Lampung 34111
Telp (0725) 41507; Faks (0725) 47296; Website: digilib.metrouniv.ac.id; pustaka.iain@metrouniv.ac.id

**SURAT KETERANGAN BEBAS PUSTAKA
Nomor : P-294/In.28/S/U.1/OT.01/05/2024**

Yang bertandatangan di bawah ini, Kepala Perpustakaan Institut Agama Islam Negeri (IAIN) Metro Lampung menerangkan bahwa :

Nama : YUNITA SARI
NPM : 2003011109
Fakultas / Jurusan : Ekonomi dan Bisnis Islam / Ekonomi Syariah

Adalah anggota Perpustakaan Institut Agama Islam Negeri (IAIN) Metro Lampung Tahun Akademik 2023/2024 dengan nomor anggota 2003011109

Menurut data yang ada pada kami, nama tersebut di atas dinyatakan bebas administrasi Perpustakaan Institut Agama Islam Negeri (IAIN) Metro Lampung.

Demikian Surat Keterangan ini dibuat, agar dapat dipergunakan seperlunya.

Metro, 15 Mei 2024
Kepala Perpustakaan



As'ad
Dr. As'ad, S. Ag., S. Hum., M.H., C.Me.
NIP.19750505 200112 1 002



KEMENTERIAN AGAMA REPUBLIK INDONESIA
INSTITUT AGAMA ISLAM NEGERI METRO
FAKULTAS EKONOMI DAN BISNIS ISLAM

Jalan Ki. Hajar Dewantara Kampus 15A Iringmulyo Metro Timur Kota Metro Lampung 34111
Telp. (0725) 41507; Faksimili (0725) 47296; Website: www.metrouniv.ac.id E-mail: iaimetro@metrouniv.ac.id

FORMULIR KONSULTASI BIMBINGAN SKRIPSI

Nama : Yunita Sari

Jurusan/Fakultas : ESY/ FEBI

NPM : 2003011109

Semester / T A : VIII/ 2024

No	Hari/ Tanggal	Hal-hal yang dibicarakan	Tanda Tangan
		PRAKTIK "BSHB" di perung KAS SAJA	

Dosen Pembimbing

Anggoro Sugeng, M.Sh., Ec
NIP. 199005082020121011

Mahasiswa Ybs,

Yunita Sari
NPM. 2003011109



KEMENTERIAN AGAMA REPUBLIK INDONESIA
INSTITUT AGAMA ISLAM NEGERI METRO
FAKULTAS EKONOMI DAN BISNIS ISLAM

Jalan Ki. Hajar Dewantara Kampus 15A Iringmulyo Metro Timur Kota Metro Lampung 34111
Telp. (0725) 41507; Faksimili (0725) 47296; Website: www.metrouniv.ac.id E-mail: iainmetro@metrouniv.ac.id



FORMULIR KONSULTASI BIMBINGAN SKRIPSI

Nama : Yunita Sari

Jurusan/Fakultas : ESY/ FEBI

NPM : 2003011109

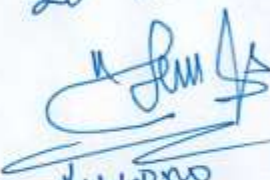
Semester / T A : VIII/ 2024

No	Hari/ Tanggal	Hal-hal yang dibicarakan	Tanda Tangan
1	20 Mei 2024	Ace untuk di MUKA BAHKAN 20 Mei 2024  Anggoro Sugeng	

Dosen Pembimbing



Anggoro Sugeng, M.Sh., Ec
NIP. 199005082020121011

Mahasiswa Ybs,



Yunita Sari
NPM. 2003011109

**Rekapitulasi Buku Tabungan Nasabah Bank Sampah
Hatim Berseri Kelurahan Hadimulyo Timur Kecamatan Metro Pusat
Kota Metro Tahun 2023**

No.	Tanggal	Nama	Masuk	Keluar	Saldo
1.	01/01/2021	Purwanti	400.000	-	400.000
2.	02/01/2021	Nabila	250.000	-	650.000
3.	03/01/2021	Agus Susanto	100.000	-	750.000
4.	04/01/2021	Niki Saptiawan	20.000	-	770.000
5.	05/01/2021	Khoirul Hannafi	300.000	-	1.070.000
6.	06/01/2021	Fitri Novilia	35.500	-	1.105.500
7.	07/01/2021	Elli Rafiana	20.000	-	1.125.500
8.	08/01/2021	M Sulki	20.000	-	1.145.500
9.	09/01/2021	Sri Gani	30.000	-	1.175.500
10.	10/01/2021	Kusnandar	20.000	20.000	1.175.500
11.	11/01/2021	Afifah	20.000	20.000	1.175.500
12. c x	12/01/2021	Ahmad Fikri H	20.000	20.000	1.175.500
13.	13/01/2021	Rohmad JK	20.000	20.000	1.175.500
14.	14/01/2021	M Ario Pratito	20.000	20.000	1.175.500
15.	15/01/2021	Ardi	167.500	167.500	1.175.500
16.	16/01/2021	Linda Nurmayanti	20.000	20.000	1.175.500
17.	17/01/2021	Julia Anjasmara	20.000	20.000	1.175.500
18.	18/01/2021	Andreas Darwis	23.000	23.000	1.175.500
19.	19/01/2021	Tugimin	20.000	20.000	1.175.500
20.	20/01/2021	Malik	145.000	-	1.320.500
21.	21/01/2021	Ibu Heni	230.000	-	1.550.500
22.	22/01/2021	Sri Utami	150.000	-	1.700.500
23.	23/01/2021	Peni	15.000	15.000	1.700.500
24.	24/01/2021	Fina	175.000	175.000	1.700.500
25.	25/01/2021	Muji RT	335.000	335.000	1.700.500

26.	26/01/2021	Mugojoyo/Fajar	495.000	495.000	1.700.500
27.	27/01/2021	Sihar	655.000	655.000	1.700.500
28.	28/01/2021	Yulianto	815.000	815.000	1.700.500
29.	29/01/2021	Bu Onah	975.000	975.000	1.700.500
30.	30/01/2021	Kel Hatim	135.000	135.000	1.700.500
31.	31/01/2021	Deni RT	295.000	295.000	1.700.500
32.	01/02/2021	Supriyanto	455.000	455.000	1.700.500
33.	02/02/2021	Sri Lestari	615.000	615.000	1.700.500
34.	03/02/2021	Sri Karman	175.000	175.000	1.700.500
35.	04/02/2021	Juprianto	135.000	135.000	1.700.500
36.	05/02/2021	Sukirno	195.000	195.000	1.700.500
37.	06/02/2021	Elly Rafiana	51.213	51.213	1.700.500
38.	07/02/2021	Daru Ali	51.273	51.273	1.700.500
39.	08/02/2021	Arga Aditya	51.333	51.333	1.700.500
40.	09/02/2021	Dwi Arisdianto	51.393	51.393	1.700.500
41.	10/02/2021	Budiono	51.453	51.453	1.700.500
42.	11/02/2021	Agus Susanto	51.513	51.513	1.700.500
43.	12/02/2021	Nasrul Apriadi	51.573	51.573	1.700.500
44.	13/02/2021	Laila Arbaiti	51.633	51.633	1.700.500
45.	14/02/2021	Hariato	51.693	51.693	1.700.500
46.	15/02/2021	Robiah	51.753	51.753	1.700.500
47.	16/02/2021	Rukiyah	51.813	51.813	1.700.500
48.	17/02/2021	Nuraini	51.873	51.873	1.700.500
49.	18/02/2021	Fatmawati	51.933	51.933	1.700.500
50.	19/02/2021	Mestiyah	51.933	51.933	1.700.500
51.	20/02/2021	Dwi Susanti	32.280	32.280	1.700.500
52.	21/02/2021	Pujianti	46.320	46.320	1.700.500
53.	22/02/2021	Ariana	60.360	60.360	1.700.500
54.	23/02/2021	Marwan	74.400	74.400	1.700.500
55.	24/02/2021	Hartati	8.440	8.440	1.700.500

56.	25/02/2021	Suroto	2.480	2.480	1.700.500
57.	26/02/2021	Naufal	16.520	16.520	1.700.500
58.	27/02/2021	Siti Wahyuni	30.560	30.560	1.700.500
59.	05/06/2022	Sumini	44.600	44.600	1.700.500
60.	06/06/2022	Lilis	58.640	58.640	1.700.500
61.	07/06/2022	Surmiati	72.680	72.680	1.700.500
62.	08/06/2022	Aini	86.720	86.720	1.700.500
63.	09/06/2022	Supriyani	760	760	1.700.500
64.	10/06/2022	Lastri	14.800	14.800	1.700.500
65.	11/06/2022	Eli Untari	28.840	28.840	1.700.500
66.	12/06/2022	Bu Sri	42.880	42.880	1.700.500
67.	13/06/2022	Bu Aidhi	35.015	35.015	1.700.500
68.	14/06/2022	Mba Sri Windu	34.484	34.484	1.700.500
69.	15/06/2022	Mba Uut	33.952	33.952	1.700.500
70.	16/06/2022	Tiwi	33.421	33.421	1.700.500
71.	17/06/2022	Bu Mar	32.890	32.890	1.700.500
72.	18/06/2022	Tarmi	32.358	32.358	1.700.500
73.	19/06/2022	Lia	31.827	31.827	1.700.500
74.	20/06/2022	Nur Halimah	31.295	-	1.731.795
75.	21/06/2022	Nova	30.764	-	1.762.559
76.	22/06/2022	N Chalis Aisyiyah	30.232	30.232	1.762.559
77.	23/06/2022	Catur	29.701	29.701	1.762.559
78.	24/06/2022	Yani	29.170	29.170	1.762.559
79.	25/06/2022	Rufiana	28.638	28.638	1.762.559
80.	26/06/2022	Surikah	28.107	28.107	1.762.559
81.	27/06/2022	Suci	27.575	27.575	1.762.559
82.	28/06/2022	Siti Fatonah	27.044	27.044	1.762.559
83.	29/06/2022	Dina	26.512	26.512	1.762.559
84.	30/06/2022	Umam	25.981	25.981	1.762.559
85.	01/07/2022	Rinanto	25.450	25.450	1.762.559

86.	02/07/2022	Siti Nurjanah	24.918	24.918	1.762.559
87.	03/07/2022	Eko Sri Basuki	54.387	54.387	1.762.559
88.	04/07/2022	Adit	23.855	23.855	1.762.559
89.	05/07/2022	Nugroho	65.800	65.800	1.762.559
90.	06/07/2022	Aris Nurhayati	179.840	179.840	1.762.559
91.	07/07/2022	Asrori	93.880	93.880	1.762.559
92.	08/07/2022	Dwi Yulianti	117.920	117.920	1.762.559
93.	09/07/2022	Ragil	121.960	-	1.884.519
94.	10/07/2022	Ipa	36.000	36.000	1.884.519
95.	11/07/2022	Devi	150.040	150.040	1.884.519
96.	12/07/2022	Fajar	164.080	164.080	1.884.519
97.	13/07/2022	Harianto	178.120	178.120	1.884.519
98.	14/07/2022	Hardi	192.160	192.160	1.884.519
99.	15/07/2022	Bahri	116.200	116.200	1.884.519
100.	16/07/2022	Fikri	120.240	120.240	1.884.519
101.	17/07/2022	Rahmat	234.280	234.280	1.884.519
102.	18/07/2022	Joko Ikhwanto	148.320	148.320	1.884.519
103.	19/07/2022	Yanwar	162.360	162.360	1.884.519
104.	20/07/2022	Vina	176.400	176.400	1.884.519
105.	21/07/2022	Siti Marianti	90.440	90.440	1.884.519
106.	22/07/2022	Arum	104.480	104.480	1.884.519
107.	23/07/2022	Jamaludin	118.520	118.520	1.884.519
108.	24/07/2022	Nanot	132.560	132.560	1.884.519
109.	25/07/2022	Bukhori	146.600	146.600	1.884.519
110.	26/07/2022	Novita	155.640	155.640	1.884.519
111.	27/07/2022	Nanik	154.680	154.680	1.884.519
112.	28/07/2022	Jariyah	216.800	216.800	1.884.519
113.	29/07/2022	Sukarmi	169.840	169.840	1.884.519
114.	30/07/2022	Tri Utami	244.880	244.880	1.884.519
115.	31/07/2022	Sumaryanto	258.920	258.920	1.884.519

116.	01/08/2022	Afan	272.960	272.960	1.884.519
117.	02/08/2022	Dwi Rahayu	287.000	287.000	1.884.519
118.	03/08/2022	Lina	301.048	301.048	1.884.519
119.	04/08/2022	Sarifah	115.080	115.080	1.884.519
120.	05/08/2022	Sudiro	129.120	129.120	1.884.519
121.	06/08/2022	Saprudin	143.160	143.160	1.884.519
122.	07/08/2022	Rahmadi	57.200	57.200	1.884.519
123.	08/08/2022	Dwi Puspitasari	171.240	171.240	1.884.519
124.	09/08/2022	Ayu	385.280	385.280	1.884.519
125.	10/08/2022	Mujiati	379.320	379.320	1.884.519
126.	11/08/2022	Surjiati	113.360	113.360	1.884.519
127.	12/08/2022	Dinda Nurmayanti	227.400	227.400	1.884.519
128.	13/08/2022	Khusnandar	141.440	141.440	1.884.519
129.	14/08/2022	Mukti	155.000	155.000	1.884.519
130.	15/08/2022	Dafa MM	169.520	169.520	1.884.519
131.	16/08/2022	Edi	183.560	183.560	1.884.519
132.	17/08/2022	Asep Susanto	197.600	197.600	1.884.519
133.	18/08/2022	Sadiah	211.650	-	2.096.169
134.	11/09/2022	SD N 8 Metro Pusat	450.000	400.000	2.146.169
135.		School Cahaya	375.000	300.000	2.221.169
	12/09/2022	Bangsa			
136.		SD N 10 Metro	60.000	-	2.281.169
	13/09/2022	Pusat			
137.		SD N 11 Metro	540.000	300.000	2.521.169
	14/09/2022	Pusat			
138.		Pondok Pesantren	423.000	350.000	2.594.169
	15/09/2022	Assalam Metro			
139.	16/09/2022	RT 22	678.000	-	3.272.169
140.	17/09/2022	RT 23	578.000	-	3.850.169
141.	18/09/2022	SMP Muad Metro	546.000	500.000	3.896.169

142.	02/11/2023	SMPN 10	30.000	-	3.926.169
143.	29/11/2023	Kecamatan Metro Pusat	61.000	-	3.987.169
144.	23/12/2023	TKIT WU	500.000	-	4.487.169
145.	24/12/2023	Paud Nusa Indah	20.000	-	4.507.169
146.	15/01/2024	SD IT WU	50.000	-	4.557.169
147.	Total		21.545.200	16.988.031	

(Sumber Data: Bank Sampah Hatim Berseri)



Bapak Mulyadi selaku ketua Bank Sampah



Ibu Rusmiati selaku pengurus Bidang Bank Sampah



Bapak Marwan selaku pengurus Bidang budi daya Maggot



Ibu Suciati selaku pengurus bidang Pengelolaan Sampah



Ibu Elly selaku pengurus Ekonomi Kreatif



Bapak Yohannes selaku Masyarakat Hadimulyo Timur



Bapak Sumarno selaku Masyarakat Hadimulyo Timur



Bapak Subardi selaku Masyarakat Hadimulyo Timur



Ibu Aris Nurhayati selaku Nasabah Bank Sampah Hatim Berseri



Ibu Sarifah selaku Nasabah Bank Sampah Hatim Berseri



Tempat Penumpukan Sampah



Pengambilan sampah ke masyarakat dan nasabah



Hasil dari daur ulang barang bekas



HATIMBERSERI INFO

SOFA ECOBRICK

produk yang memanfaatkan sampah botol plastik untuk dibentuk menjadi kursi yang modern dan elegan.

Harga Mulai Dari Rp. 150.000

Hubungi : Mulyadi : +62 852-3120-5305
 Khairul H : +62 813-6916-5255
 Niki S. : +62 811-7236-903
 Sri Ganti : +62 858-3820-7071

#LINGKUNGAN SEHAT
#ZEROWASTE

HATIMBERSERI INFO

PAVING BLOCK

keunggulan dari paving block berbahan limbah plastik adalah lebih kuat dibandingkan paving biasa.

Harga Mulai Dari Rp. 140.000 / M²

Hubungi : Mulyadi : +62 852-3120-5305
 Khairul H : +62 813-6916-5255
 Niki S. : +62 811-7236-903
 Sri Ganti : +62 858-3820-7071

#LINGKUNGAN SEHAT
#ZEROWASTE

HATIMBERSERI INFO

MAGGOT

Maggot dapat menjadi pakan ternak yang bergizi tinggi, karena mengandung zat-zat yang dibutuhkan oleh pertumbuhan dan perkembangan ternak, terutama ternak unggas.

Harga Mulai Dari Rp. 10.000 / bks

Hubungi : Mulyadi : +62 852-3120-5305
 Khairul H : +62 813-6916-5255
 Niki S. : +62 811-7236-903
 Sri Ganti : +62 858-3820-7071

#LINGKUNGAN SEHAT
#ZEROWASTE

HATIMBERSERI INFO

CELENGAN

Ready :
 Celengan dari Kardus
 Celengan dari Kaleng Susu

Harga Mulai Dari Rp. 10.000

Hubungi : Mulyadi : +62 852-3120-5305
 Khairul H : +62 813-6916-5255
 Niki S. : +62 811-7236-903
 Sri Ganti : +62 858-3820-7071

#LINGKUNGAN SEHAT
#ZEROWASTE

HATIMBERSERI INFO

TAS BELANJA

Harga Mulai Dari Rp. 15.000

Hubungi : Mulyadi : +62 852-3120-5305
 Khairul H : +62 813-6916-5255
 Niki S. : +62 811-7236-903
 Sri Ganti : +62 858-3820-7071

#LINGKUNGAN SEHAT
#ZEROWASTE



DAFTAR RIWAYAT HIDUP



Yunita Sari lahir di Dono Arum, 20 Desember 2002. Alamat rumah Ds. Dono Arum, Kec. Seputih Agung, Kab. Lampung Tengah, Prov. Lampung. Anak ke-lima dari 5 bersaudara. Peneliti mengawali jejang pendidikan pada SDN 1 Dono Arum Seputih agung dan lulus pada tahun 2015. Kemudian melanjutkan pendidikan di SMP 2 Seputih Agung dan lulus pada tahun 2017. Kemudian melanjutkan ke jenjang pendidikan SMA 1 Seputih Agung dan lulus pada tahun 2020. Kemudian peneliti melanjutkan pendidikannya ke jenjang perguruan tinggi pada tahun 2019 di Institut Agama Islam Negeri (IAIN) Metro pada Program Studi Ekonomi Syariah (Esy) Fakultas Ekonomi dan Bisnis Islam (FEBI).